



งานต้อนรับ



คณะนิเทศงานผสมผสาน
จากสำนักงานสาธารณสุขจังหวัดสงขลา

วันที่ 14 กุมภาพันธ์ 2566

คปสอ.สติงพระ

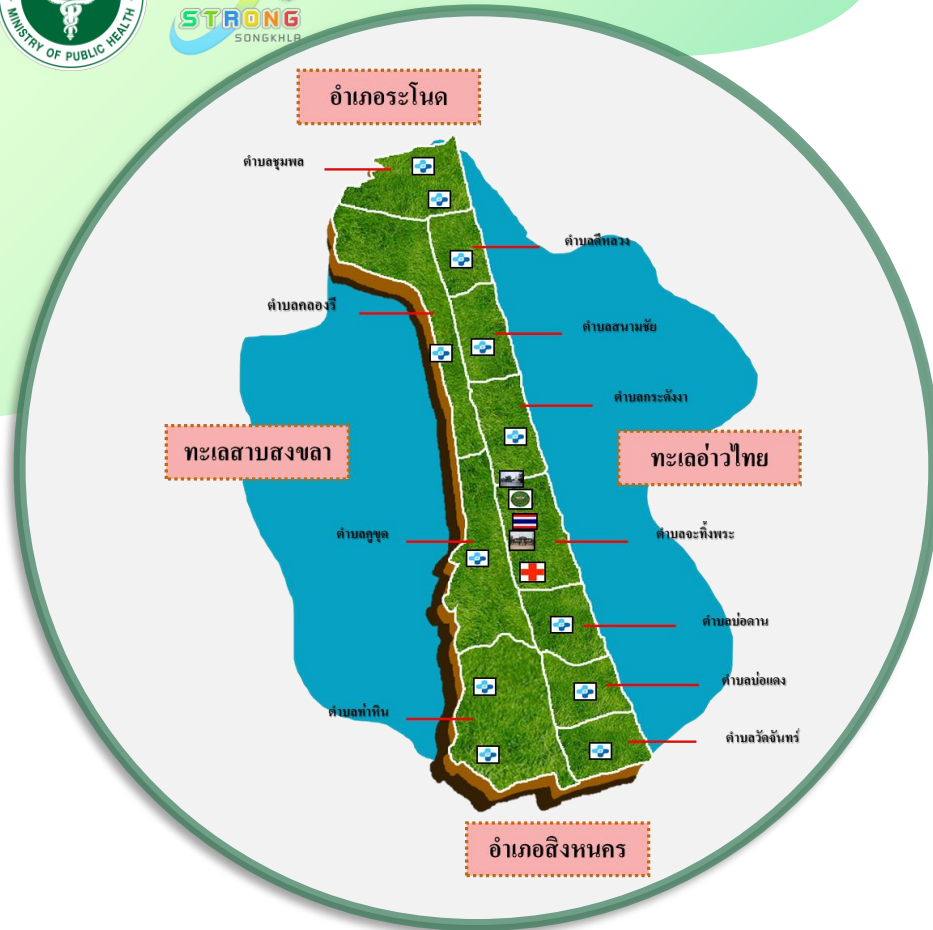

แผนที่อำเภอสติงพระ

สัญลักษณ์

- วัดพะโคะ
- หาดมหาราช
- อุทยานนกน้ำคุชุต
- สถานีตำรวจภูธรสติงพระ
- โรงพยาบาลสติงพระ
- ที่ว่าการอำเภอสติงพระ
- สำนักงานสาธารณสุขอำเภอ
- วัดจ๊ะหึ่งพระ
- โรงพยาบาลส่งเสริมสุขภาพตำบล

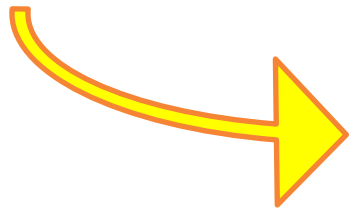

รพ.สต. 12 แห่ง
 S = 4 แห่ง
 M = 8 แห่ง

ข้อมูลทั่วไป

การนับถือศาสนา

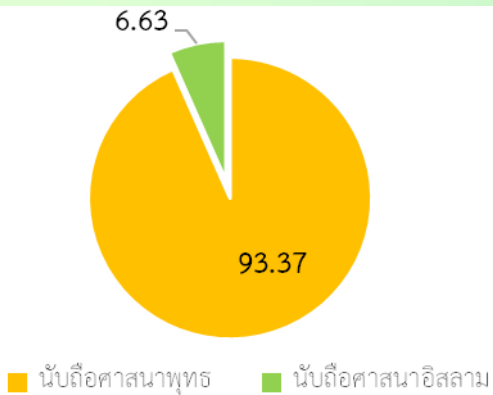

บริบท

พื้นที่	120	ตารางกิโลเมตร
ตำบล	11	ตำบล
หมู่บ้าน	79	หมู่บ้าน
เทศบาลตำบล	1	แห่ง
อบต.	11	แห่ง



ข้อมูลประชากรอำเภอสตึงพระ ปี 2566

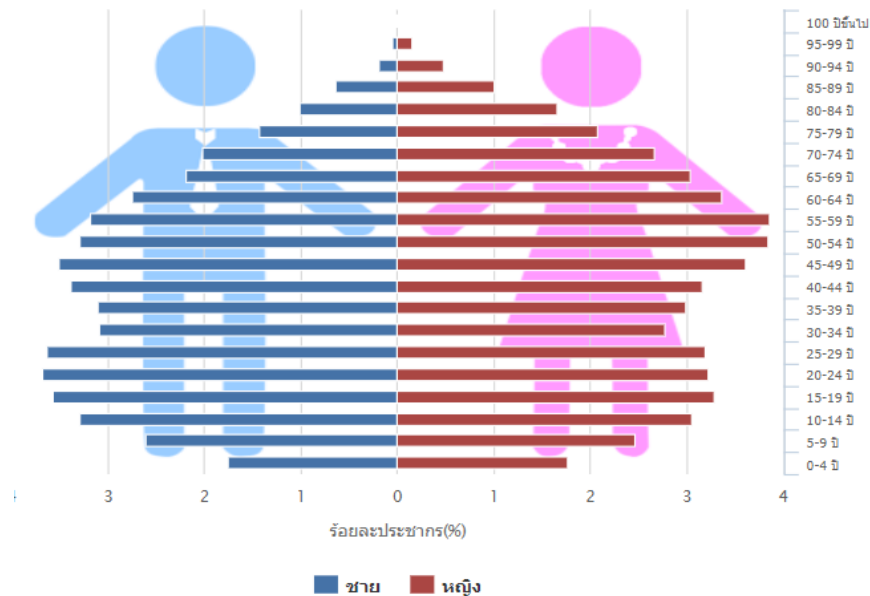

ชาย 18,729 คน

หญิง 20,054

รวม 38,783



เป้าหมาย

ประชาชนสุขภาพดี เจ้าหน้าที่มีความสุข
ระบบสุขภาพยั่งยืน

การบริหารยุทธศาสตร์ระดับอำเภอ(คปสอ.)

วิสัยทัศน์

เป็นองค์กรชั้นนำด้านบริหารระบบสุขภาพในโซนกระดังงา
โดยภาคีเครือข่ายมีส่วนร่วม เพื่อสุขภาพะคนสทิงพระ
ภายในปี 2566



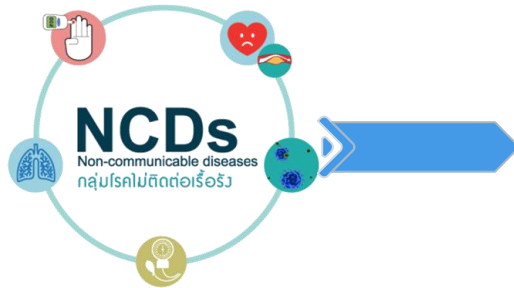

ผลลัพธ์
ขึ้น
ทะเบียน
HT
10.26

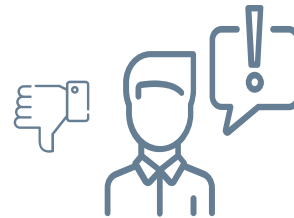

ปี 2565

S1 ผู้นำองค์กรมีวิสัยทัศน์
S2 บุคลากร ทีมงานเข้มแข็ง
S3 มีเครื่องมือเพียงพอ
S4 ได้รับการสนับสนุนจาก
กองทุนตำบล
S5 มีหมู่บ้านนาร่อง
S6 มีระบบบริการที่ดำเนินการ
ต่อเนื่อง

W1 ขาดแพทย์ FM ในการลง
ปฏิบัติงานใน NPCU ทุกวัน

O1 ติดตามข้อมูลกลุ่มเสี่ยง/
สงสัยป่วยที่เป็นโรคแล้ว
แต่รับยาที่อื่นมาขึ้นทะเบียน
O2 ตรวจสอบระบบข้อมูล
O3 จัดระบบให้มีการเข้าถึง
การวินิจฉัย
O4 การพัฒนา NPCU

T1 ผู้ป่วยขาดความตระหนัก

S
จุดแข็ง

W
จุดอ่อน

O
โอกาส

T
อุปสรรค



ข้อมูลสุขภาพระดับพื้นที่

สภาพปัญหาของพื้นที่



1. NCD (เบาหวาน/ความดันโลหิตสูง มะเร็ง)
2. LTC
3. โรคไข้เลือดออก
4. การจัดการขยะในชุมชน

ประเด็นวาระชน



1. ร้อยละของผู้ป่วยเบาหวานรายใหม่ จากกลุ่มเสี่ยง ปีที่ผ่านมา
2. ร้อยละของผู้ป่วยเบาหวานที่ควบคุมได้
3. ร้อยละของผู้ป่วยความดันโลหิตสูงควบคุมได้
4. ร้อยละของผู้สูงอายุและผู้ที่มีภาวะพึ่งพิงได้รับการดูแลตาม Care Plan
5. ร้อยละของผู้สูงอายุมีแผนส่งเสริมสุขภาพดี (Wellness Plan)
6. ร้อยละของผู้สูงอายุมีพฤติกรรมสุขภาพที่พึงประสงค์ (คัดกรองร้อยละ 15)

ประเด็นอำเภอ



7. ระดับความสำเร็จของการพัฒนาคุณภาพชีวิตระดับอำเภอ (พชอ.)
8. ร้อยละหมู่บ้าน/ชุมชนที่สามารถควบคุมโรคไข้เลือดออกได้



งาน NCD & ผู้สูงอายุ



โรคไม่ติดต่อเรื้อรัง

➤ 1.สภาพปัญหา

1. ผู้ป่วยยังไม่สามารถควบคุม DM,HT ได้ตามเกณฑ์
2. ความชุกจำนวนผู้ป่วย DM,HT มีแนวโน้มเพิ่มขึ้น
3. อัตราการควบคุมผู้ป่วย DM (HbA1C) น้อยกว่า 7 ต่ำกว่าเกณฑ์ที่กำหนด

➤ 2.สาเหตุของปัญหา

- ขาดกระบวนการในการปรับเปลี่ยนพฤติกรรมในกลุ่มผู้ป่วย Uncontrol
- ระบบ IT ไม่สามารถดึงค่า Lab บางตัวออกมาได้ เช่น (HbA1C)
- กลุ่มเป้าหมายในระบบฐานข้อมูลยังไม่สอดคล้องกับผู้ป่วยที่มีอยู่จริง
- ขาดการติดต่อผู้ป่วยที่ไปรับการรักษาที่สถานบริการอื่น

➤ 3.แนวทางการแก้ไขปัญหา

- พัฒนาระบบการปรับเปลี่ยนพฤติกรรมให้เกิดผลลัพธ์การดูแลรักษาที่ดี เช่น DPAC
- ดำเนินการในกลุ่มเป้าหมายที่มีแนวโน้มว่าจะควบคุมได้ (HbA1c=7-7.5)
- ทำกระบวนการปรับเปลี่ยนพฤติกรรมมาใช้เป็นมาตรฐานเดียวกันทั้งอำเภอ
- เร่งคัดกรองตรวจ HbA1C CKD CVD ตา ไต เท้าให้แล้วเสร็จในไตรมาสที่ 2
- NCD Board ประสานขอความร่วมมือภายใน/ระหว่างหน่วยงานในการวางแผน/ชี้แจงดำเนินงาน และมีการติดตามกลุ่มเป้าหมายอย่างเป็นระบบ
- ปรับ Myset ผู้ให้บริการ โดยการตั้งศักยภาพของตัวผู้ป่วยให้ตัดสินใจพร้อมจะดูแลตนเอง

➤ 4.เป้าหมายเชิงผลลัพธ์

- ผู้ป่วย DM ควบคุมโรคได้มากกว่าหรือเท่ากับร้อยละ 40
- ผู้ป่วย HT ควบคุมโรคได้มากกว่าหรือเท่ากับร้อยละ ๖0
- อัตราการเกิดโรค NCD ลดลงกว่าปีที่ผ่านมา
- กลุ่มเสี่ยง/กลุ่มป่วยได้รับการปรับเปลี่ยนพฤติกรรมสุขภาพอย่างเป็นรูปธรรม



การขับเคลื่อนการจัดการโรคเรื้อรังระดับอำเภอ (ไตรมาส)



ไตรมาส 1

- การคัดกรองในประชากร 35 ปีขึ้นไป
- Callibrate เครื่องมือ
- แยกกลุ่มเสี่ยง
- *ปรับเปลี่ยนพฤติกรรมกลุ่มเสี่ยง
- NCD BOARD
- *ปรับระบบการรักษาในคลินิก
- * ประเมิน ปรับฐานข้อมูล

- .ผลงานคัดกรอง HT มากกว่า 90
- .ผลการคัดกรอง DM มากกว่า 90
- .Caribrate เครื่องมือทุกที่
- .ประชุม NCD Board 1 ครั้ง
- .มอบหมายนโยบายการปรับระบบบริการ

ไตรมาส 2

- *การคัดกรองในประชากร 35 ปีขึ้นไป
- แยกกลุ่มเสี่ยง ติดตามปรับพฤติกรรม
- * ส่งต่อ ขึ้นทะเบียนรายใหม่
- NCD BOARD
- ปรับระบบการรักษาในคลินิก
- แก้ ปัญหา Uncontrol COC
- ติดตาม HBA1C+ lab ประจำปี
- คัดกรอง CVD CKD
- ทีมปรับเปลี่ยนพฤติกรรม+หมู่บ้านจัดการสุขภาพ

- . ผลการคัดกรอง HT 92.12
- . ผลการคัดกรอง DM 94.22
- . ประชุม NCD Board 2 ครั้ง
- . ติดตาม กลุ่ม Uncontrol Coc
- . จัดอบรม ทีมปรับพฤติกรรม+หมู่บ้านจัดการสุขภาพ
- . มีระบบการส่งตัวผู้ป่วยเป็นระบบลงในพื้นที่

ไตรมาส 3

- ติดตามการดำเนินงานหมู่บ้านจัดการสุขภาพ
- หมู่บ้านจัดการสุขภาพ หมู่บ้าน/โครงการ
- พัฒนา คลินิก NCDรูปแบบทีมทำงาน /พัฒนา สื่อรูปแบบ
- .NCD BOARD(case conferenece/KM)
- Outcome ตามเป้าหมาย

ไตรมาส 4

- NCD Board ติดตาม
- วิเคราะห์ข้อมูล ประเมินผลงาน
- เรงรัดกิจกรรมที่คงค้าง
- เวทีสรุปผลงาน



- นโยบายจากสสจ./สสอ.
- NCD clinic plus

- Hospital
- Primary care/NPCU
- Community
- อปท

- Screening
- Prevention
- Treatment
- Refer
- Rehabilitation
- Empowerment
- Lifestyle modification
- Context based
- Etc.

- Medical Physician
- Registered Nurse
- Dentist
- Medical Technologist
- Physiotherapist
- Dietician
- pharmacist





แบ่งเขตพื้นที่รับผิดชอบแพทย์เวชศาสตร์ครอบครัว

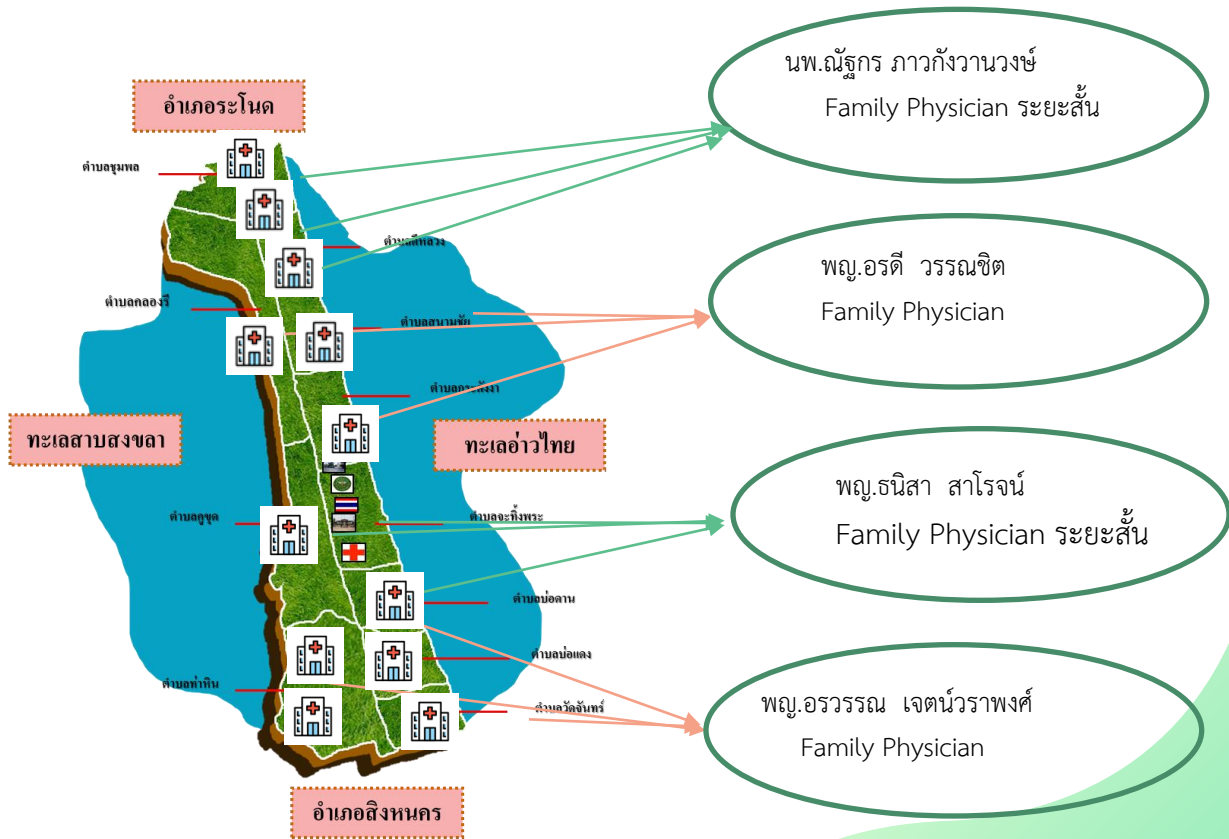



งานผู้สูงอายุ

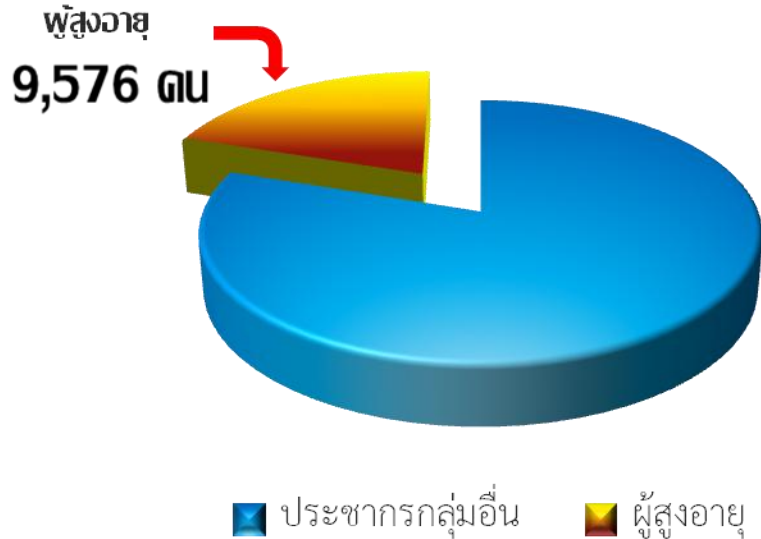

-ประชากรทั้งหมด 38,783 คน

-คิดเป็นร้อยละ 24.69 ของประชากรทั้งหมด

ข้อมูลจาก HDC ณ วันที่ 7 กุมภาพันธ์ 2566



ผลการดำเนินงานผู้สูงอายุ

ร้อยละของผู้สูงอายุที่มีแผนส่งเสริมสุขภาพดี (Wellness Plan)

ข้อมูลการจัดทำแผนส่งเสริมสุขภาพดี (Wellness plan)

ข้อมูล : 10 กุมภาพันธ์ 2566

จังหวัด	อำเภอ	จำนวน ผู้สูงอายุที่ ประเมินความ เสี่ยง	ปกติ	ร้อยละ:	เสี่ยง (อย่างน้อย 1 ประเด็น)	ร้อยละ:	กลุ่มเสี่ยง ได้รับการ จัดทำ WP	ร้อยละ: (ต่อผู้ที่มีความ เสี่ยง)	ร้อยละ: (ต่อผู้ที่รับ การประเมิน ทั้งหมด)
สงขลา	เมืองสงขลา	913	880	96.39	33	3.61	33	100.00	3.61
สงขลา	สทิงพระ	157	122	77.71	16	10.19	16	100.00	10.19
สงขลา	จะนะ	184	139	75.54	45	24.46	29	64.44	15.76
สงขลา	นาทวี	5504	4831	87.77	673	12.23	673	100.00	12.23
สงขลา	เทพา	0	0	0.00	0	0.00	0	0.00	0.00
สงขลา	สะบ้าย้อย	0	0	0.00	0	0.00	0	0.00	0.00
สงขลา	ระโนด	20	18	90.00	2	10.00	2	100.00	10.00
สงขลา	กระแสสินธุ์	117	45	38.46	72	61.54	2	2.78	1.71
สงขลา	รัตภูมิ	0	0	0.00	0	0.00	0	0.00	0.00
สงขลา	สทิง	674	601	89.17	73	10.83	58	79.45	8.61
สงขลา	ทาดิโชน	124	56	45.16	55	44.35	40	72.73	32.26
สงขลา	นาหม่อม	52	16	30.77	36	69.23	36	100.00	69.23
สงขลา	ควนเนียง	0	0	0.00	0	0.00	0	0.00	0.00
สงขลา	บางกล่ำ	150	120	80.00	30	20.00	20	66.67	13.33
สงขลา	สิงหนคร	3289	3077	93.55	197	5.99	192	97.46	5.84
สงขลา	คลองหอยโข่ง	245	95	38.78	150	61.22	150	100.00	61.22



ผลการดำเนินงานผู้สูงอายุ

ร้อยละของผู้สูงอายุและผู้ที่มีภาวะพึ่งพิงได้รับการดูแลตาม Care Plan

เขต	ผู้ที่มีภาวะพึ่งพิง	จำนวน Care Plan	ร้อยละการจัดทำ Care plan
[09445] โรงพยาบาลส่งเสริมสุขภาพตำบลกระดังงา	0	0	-
[09446] โรงพยาบาลส่งเสริมสุขภาพตำบลสนามชัย	0	0	-
[09447] โรงพยาบาลส่งเสริมสุขภาพตำบลดีหลวง	3	3	100.00 %
[09448] โรงพยาบาลส่งเสริมสุขภาพตำบลชุมพล	0	0	-
[09449] โรงพยาบาลส่งเสริมสุขภาพตำบลคลองรี	32	32	100.00 %
[09450] โรงพยาบาลส่งเสริมสุขภาพตำบลคูซุด	32	32	100.00 %
[09451] โรงพยาบาลส่งเสริมสุขภาพตำบลท่าหิน	0	0	-
[09452] โรงพยาบาลส่งเสริมสุขภาพตำบลพรวน	0	0	-
[09453] โรงพยาบาลส่งเสริมสุขภาพตำบลวัดจันทร์	21	21	100.00 %
[09454] โรงพยาบาลส่งเสริมสุขภาพตำบลหังช้างตาย	27	27	100.00 %
[09455] โรงพยาบาลส่งเสริมสุขภาพตำบลบ่อदान	0	0	-
[11386] โรงพยาบาลสทิงพระ	0	0	-
[14274] โรงพยาบาลส่งเสริมสุขภาพตำบลนางเหล้า	0	0	-
[99782] ศูนย์สุขภาพชุมชนโรงพยาบาลสทิงพระ	0	0	-
รวม	115	115	100.00 %



ผลการดำเนินงานผู้สูงอายุ

ร้อยละของผู้สูงอายุมีพฤติกรรมที่พึงประสงค์

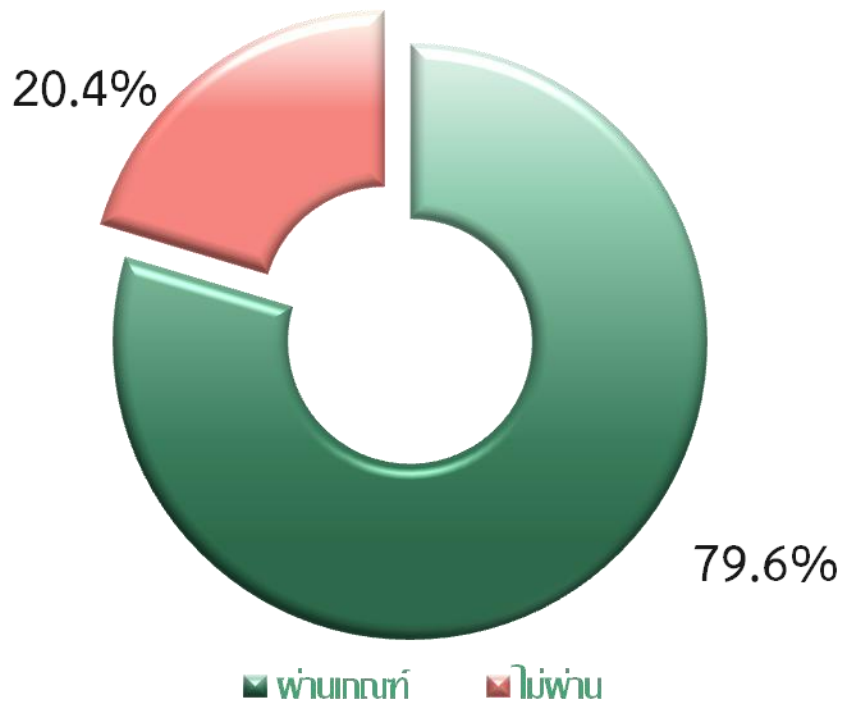

จำนวนผู้สูงอายุทั้งหมด 3,992 คน
ได้รับการประเมิน 1,892 คน
ผ่านเกณฑ์ 1,506 คน
ไม่ผ่านเกณฑ์ 386 คน

ข้อมูลจาก App Blue Book วันที่ 10 กุมภาพันธ์ 2566



ปัญหาและอุปสรรคในการดำเนินงาน



ร้อยละของผู้สูงอายุมีพฤติกรรมที่พึงประสงค์ & ร้อยละของผู้สูงอายุมีแผนส่งเสริมสุขภาพดี (Wellness Plan)

- แนวทางการดำเนินงานมีการเปลี่ยนแปลง และความชัดเจนในการดำเนินงานค่อนข้างล่าช้า
- กลุ่มเป้าหมายที่กำหนดให้พื้นที่ดำเนินการแตกต่างจาก Template ตัวชี้วัดที่กระทรวงกำหนด
- ความไม่เสถียรของ App Blue book
- อำเภอก และพื้นที่ ไม่สามารถดึงข้อมูลการดำเนินงาน Wellness Plan ได้
- มีการคีย์ข้อมูลเดียวกันหลายส่วน ทำให้เกิดการทำงานซ้ำซ้อน

ร้อยละของผู้สูงอายุและผู้ที่มีภาวะพึ่งพิงได้รับการดูแลตาม Care Plan

- บางพื้นที่ยังไม่ได้ทำการเขียน Care Plan เนื่องจากยังไม่ครบกำหนดการเขียน
- รพ.สต.กระดังงา ไม่มี CM ที่ได้รับการอบรม เบื้องต้นขอให้ CM รพ.สต.ในโซนเดียวกันทำการขออนุมัติดูแลหน่วยบริการเพิ่ม และให้เจ้าหน้าที่ของรพ.สต. ลงทะเบียนเพื่ออบรม CM แล้ว





Dengue STP



คาดการณ์การระบาดของโรคไข้เลือดออก อำเภอสิงหนครปี 2566
(1 ม.ค. – 11 ก.พ.) เปรียบเทียบกับข้อมูลปี 2556 (ระบาดสูงสุด)
และมัธยฐาน 2561-2565

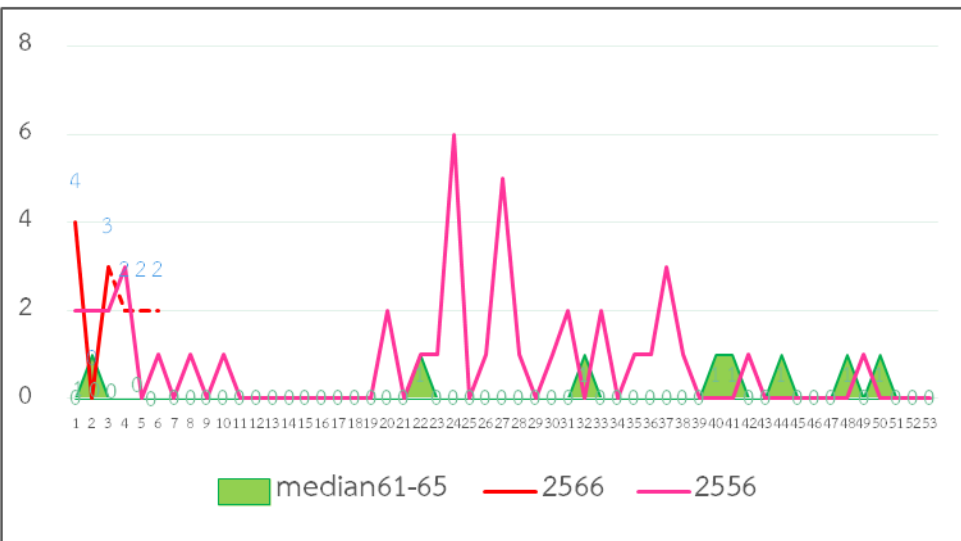

Epidemic curve โรคไข้เลือดออก อำเภอสิงหนคร
ตั้งแต่ มกราคม - 11 กุมภาพันธ์ 2566

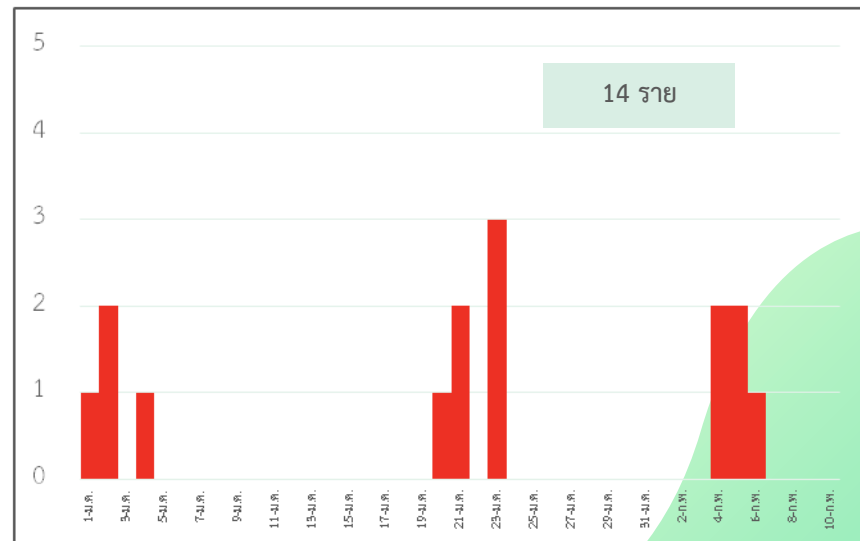

ที่มา : ข้อมูลจากโปรแกรม 506 อำเภอสิงหนคร ณ วันที่ 11 กุมภาพันธ์ 2566

แผนที่การระบาดของโรคไข้เลือดออก อำเภอสติงพระ ตั้งแต่ 1 ม.ค. - 11 ก.พ. 66



กลุ่มเสี่ยงผู้ป่วยไข้เลือดออก พ.ศ.2566

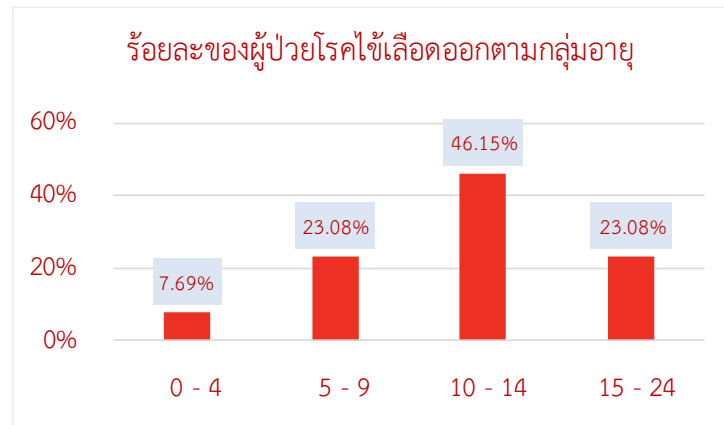

สัดส่วนเพศในผู้ป่วยโรคไข้เลือดออก ร้อยละของอาชีพในผู้ป่วยโรคไข้เลือดออก

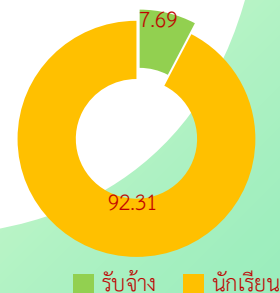
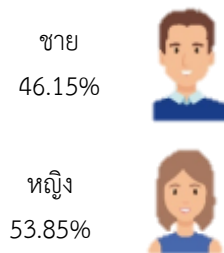

แผนงานโครงการ

แผนงานโครงการ ปี 2566	ระยะเวลาจัดกิจกรรม
จัดอบรมเชิงปฏิบัติการด้านการควบคุมโรค (ระดับอำเภอ) โดยมีการทดสอบประสิทธิภาพเครื่องพ่น, การผสมน้ำยาเคมีสำหรับการพ่น และเทคนิคการพ่นเคมี	มีนาคม 2566

มาตรการควบคุมโรคไข้เลือดออก

มาตรการ 3-3-1

สำรวจและกำจัดลูกน้ำยุงลาย พ่นสารเคมีกำจัดยุงตัวเต็มวัย ทำประชาคม และ เดินรณรงค์ ในพื้นที่

มาตรการ 7 - 14 - 21 - 28

สำรวจและกำจัดลูกน้ำยุงลาย พ่นสารเคมีกำจัดยุงตัวเต็มวัย ในรัศมี 100 เมตรคงมาตรการสำรวจและกำจัดลูกน้ำยุงลายในชุมชนทุก 7 วัน

ประชาสัมพันธ์ สื่อสารความเสี่ยง

 สำนักงานสาธารณสุขอำเภอสังขละบุรี



ด้วยสถานการณ์โรคไข้เลือดออกในอำเภอสังขละบุรี ตั้งแต่ วันที่ 1 ม.ค. - 10 พ.ย. 65 พบผู้ป่วยจำนวน 10 ราย (อัตราป่วย 20.86 ต่อประชากรแสนคน) ได้แก่ ตำบลละทั้งพระและกระดังงา ที่ละ 3 ราย ส่วนตำบลท่าหิน , ดิหลวง , บ่อแดง และวัดจันทร์ ที่ละ 1 ราย ซึ่งมีแนวโน้มผู้ป่วยเพิ่มขึ้นจำนวนมากในช่วงฤดูฝน

สำนักงานสาธารณสุขอำเภอสังขละบุรี จึงขอประชาสัมพันธ์ มาตรการป้องกันโรคไข้เลือดออก ดังนี้

- ✔ 3 เก็บ ได้แก่ เก็บบ้าน เก็บขยะ เก็บน้ำ
- ✔ 5 ป. 1 ข. ได้แก่ ปิด ปล่อย เปลี่ยน ปรับ ปฏิบัติ + ชัด

"STP STOP DENGUE"

ด้วยความปรารถนาดีจาก
สำนักงานสาธารณสุขอำเภอสังขละบุรี



 สำนักงานสาธารณสุขอำเภอสังขละบุรี

"STP STOP DENGUE"



วันนี้ 17 พฤศจิกายน 2565 นายอำนาจ ทองพอม สสอ.สังขละบุรีได้มอบหมายให้ นายพีเชษฐ์ สุขกร พช.สสอ.สังขละบุรี พร้อมด้วย พอ.สว.สจ./ ผู้ฝึกสอนงานควบคุมโรคติดต่อ/อสม./ผู้ใหญ่บ้านม.7 และจนท.อบต. กระดังงา ลงพื้นที่ทำประชาคม เพื่อกำหนดมาตรการป้องกันและควบคุมโรคไข้เลือดออก ณ.มัสยิดบุรุดดิน จากนั้นเดินรณรงค์ ในพื้นที่หมู่ที่ 7 ตำบลกระดังงา โดยใช้มีการแนะนำมาตรการ 3 เก็บ (เก็บบ้าน เก็บขยะ เก็บน้ำ) และประชาสัมพันธ์ในกรณีสังเกตอาการเบื้องต้นของไข้เลือดออก ซึ่งได้รับความร่วมมือจากประชาชนในพื้นที่เป็นอย่างดี



ด้วยความปรารถนาดีจาก
สำนักงานสาธารณสุขอำเภอสังขละบุรี



โครงสร้างการบริหารจัดการ คปสอ.



ประธาน
ผอ.รพ.สตึงพระ

รองประธาน
สาธารณสุขอำเภอสทิงพระ

กรรมการ
นายกองค์การบริหารส่วนตำบลทุกแห่ง

กรรมการ
หัวหน้าฝ่าย/หัวหน้างาน รพ./สตอ.

กรรมการ
นายกเทศมนตรีเทศบาลตำบลทุกแห่ง

กรรมการ
ประธานชมรมอาสาสมัครสาธารณสุขประจำหมู่บ้าน

จำนวน คกก.ทั้งหมด 46 คน



กรรมการ
ประธานชมรมกำนันผู้ใหญ่บ้านอำเภอสทิงพระ

กรรมการ
ผอ.รพ.สต.ทุกแห่ง



อัตรากำลังบุคลากร

บุคลากรโรงพยาบาลสติงพระ จำนวน 199 คน

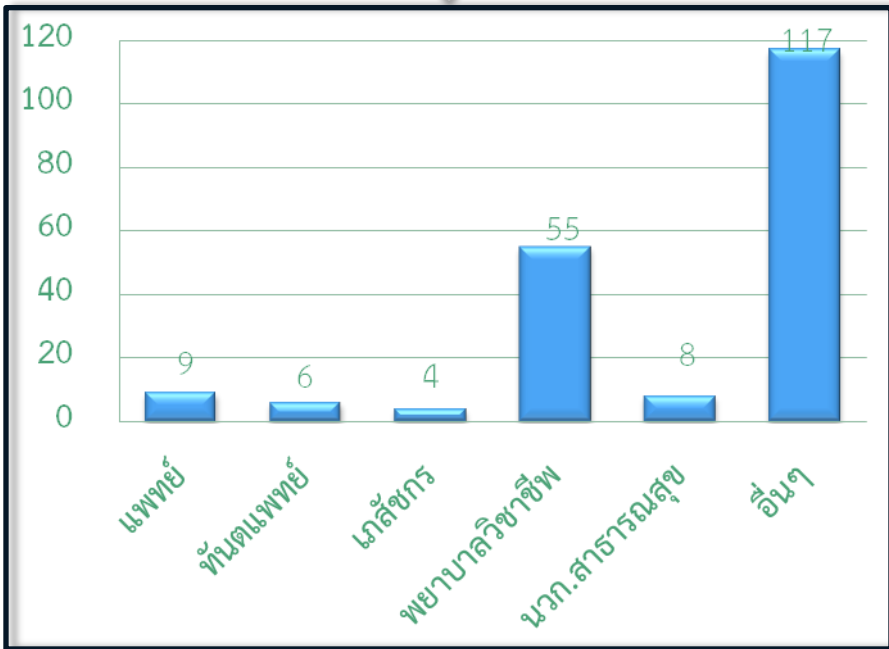

บุคลากรสังกัด สสอ.สติงพระ 70 คน





งบประมาณ

รายงานสถานะทางการเงิน





สถานการณ์ทางการเงิน ของ CUP สถึงพระ ณ วันที่ 31 มกราคม 2566

เงินบำรุงคงเหลือ(ไม่รวมงบลงทุน)	35,293,561.56
หนี้สินที่ต้องชำระ	21,704,762.30
ทุนสำรองสุทธิ	26,355,845.11
รายได้จากการดำเนินงาน	55,666,293.22
ค่าใช้จ่ายจากการดำเนินงาน	41,621,364.74
รายได้สูง/(ต่ำ)กว่าค่าใช้จ่าย	13,380,799.26

หนี้สิน ณ. 31 มกราคม 2566 (ไม่รวมงบลงทุน)

รายการ	จำนวนเงิน
1. เจ้าหนี้การค้า	9,374,701.52
2. ค่าใช้จ่ายค้างจ่าย	3,691,672.63
3. เงินรับล่วงหน้าและรับฝาก	8,640,388.15
รวมหนี้สินทั้งหมด	21,704,762.30



รายการ	จำนวนเงิน
รายรับ ทั้งหมด ต.ค.65 – ม.ค.66	55,666,293.22
รายจ่าย ทั้งหมด ต.ค.65 – ม.ค.66	41,621,364.74
กำไร(ขาดทุน)สะสม	14,044,928.48

สภาพคล่องทางการเงินปี 59-66 (ไม่รวมงบลงทุน)

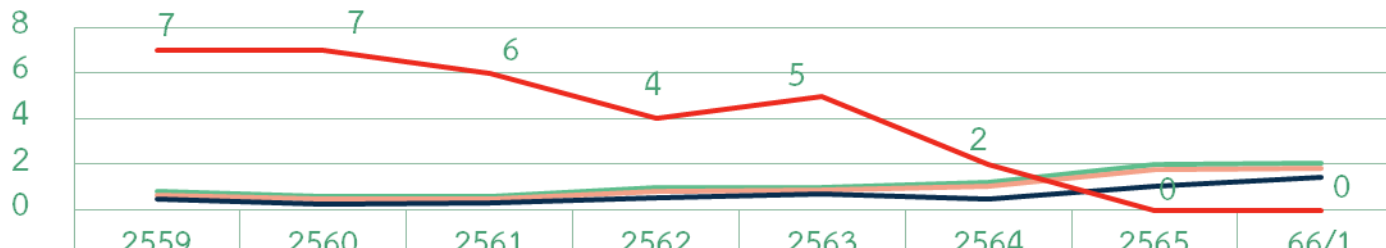

— Current Ratio	0.84	0.62	0.59	0.97	1.00	1.19	2.00	2.08
— Quick Ratio	0.65	0.48	0.48	0.81	0.89	1.07	1.76	1.84
— Cash Ratio	0.50	0.28	0.30	0.52	0.71	0.49	1.04	1.46
— Risk	7	7	6	4	5	2	0	0



แผนงาน/โครงการ ปีงบประมาณ 2566

ระดับ CUP

1. โครงการสนับสนุนและส่งเสริมการดำเนินงานชมรมผู้สูงอายุของโรงพยาบาลสิงห์พระ ประจำปีงบประมาณ 2566
2. มหกรรมตรวจคัดกรองภาวะแทรกซ้อนผู้ป่วยเบาหวาน โรงพยาบาลสิงห์พระ ปี 2566
3. โครงการอบรมฟื้นฟูการดูแลผู้ป่วยโรคไตเรื้อรังในเครือข่ายสาธารณสุขอำเภอสิงห์พระ ปี 2566
4. โครงการพัฒนาระบบและติดตามการดำเนินงานดูแลระยะยาวสำหรับผู้ป่วยที่มีภาวะฟิ๊งฟิง เครือข่ายระบบบริการสุขภาพ อำเภอสิงห์พระ จังหวัดสงขลา ปีงบประมาณ 2566
5. โครงการอบรมฟื้นฟูโรคหลอดเลือดสมอง





แผนงาน/โครงการ ปีงบประมาณ 2566

ระดับ CUP (ต่อ)

6. โครงการอบรมฟื้นฟูการดูแลผู้ป่วยระยะท้ายแบบประคับประคอง

ระดับพื้นที่

1. โครงการตรวจคัดกรองโรคความดันโลหิตสูง โรคเบาหวาน การปรับเปลี่ยนพฤติกรรมและการดูแลแบบต่อเนื่องผู้ป่วยติดเตียงรพสต.พรวน อำเภอสังขละบุรี จังหวัดสงขลา ปี 2566
2. โครงการปรับเปลี่ยนพฤติกรรมเสี่ยงต่อโรคความดันโลหิตสูง เบาหวาน ไขมันในเลือดสูงหัวใจ และหลอดเลือดปีงบประมาณ 2566
3. โครงการตรวจคัดกรองโรคเบาหวานความดันและปรับเปลี่ยนพฤติกรรมสุขภาพกลุ่มเสี่ยงโรคเบาหวานและความดันโลหิตสูง





แผนงาน/โครงการ ปีงบประมาณ 2566

ระดับพื้นที่ (ต่อ)

1. โครงการพัฒนาคุณภาพร้านน้ำชาอ่อนหวานเพื่อลดระดับน้ำตาลในเลือดกลุ่มเสี่ยงโรคเบาหวาน
2. โครงการคัดกรองสุขภาพผู้สูงอายุ
3. โครงการป้องกันโรคความดันโลหิตสูงโรคเบาหวาน ในประชากรอายุ ๓๕ ปีขึ้นไป ตำบลสนามชัย อ.สทิงพระ จ.สงขลา ปี 2566
4. โครงการปรับเปลี่ยนพฤติกรรมลดโรคเรื้อรัง ตำบลคูขุด ปีงบประมาณ 2566
5. โครงการคัดกรองโรคเบาหวานความดันโลหิตสูง ตำบลคูขุด ปีงบประมาณ 2566
6. โครงการลดภาวะไตเสื่อมในผู้ป่วยโรคความดันโลหิตสูงและเบาหวาน ตำบลคูขุด อำเภอสทิงพระ จังหวัดสงขลา ปี 2566
7. โครงการโรคเบาหวาน ความดันโลหิตสูง รู้ทันป้องกันได้ ตำบลบ่อยาง อำเภอสทิงพระ จังหวัดสงขลาปีงบประมาณ 2566
8. โครงการตรวจคัดกรองโรคความดันโลหิตสูงและโรคเบาหวานโรงพยาบาลส่งเสริมสุขภาพตำบลวัดจันทร์ อำเภอสทิงพระ จังหวัดสงขลา ปีงบประมาณ 2566
9. โครงการอบรมปรับเปลี่ยนพฤติกรรมลดเสี่ยงลดโรคเบาหวาน ความดันโลหิตสูง โรงพยาบาลส่งเสริมสุขภาพตำบลวัดจันทร์ ตำบลวัดจันทร์ อำเภอสทิงพระ จังหวัดสงขลา ปี 2566





แผนงาน/โครงการ ปิงบประมาณ 2566

ระดับพื้นที่ (ต่อ)

13. โครงการอบรมปรับเปลี่ยนพฤติกรรมลดเสี่ยงลดโรคเบาหวานความดันโลหิตสูง ตำบลบ่อदान อำเภอสิงหนิง จังหวัดสงขลา ปี 2566

14. โครงการ อสม. ร่วมใจต้านภัยโรคความดันโลหิตสูงและโรคเบาหวาน ตำบลคลองรี อำเภอสิงหนิง จังหวัดสงขลา ปี 2566

ระดับ	จำนวนโครงการ
โครงการระดับ CUP	6
โครงการระดับพื้นที่	14





รพ.สต. SHOW ROOM

1.รพ.สต.บ่อดาน

2.รพ.สต.สนามชัย

3.รพ.สต.ชุมพล





3 หมอ premium



35,507 คน
จำนวนประชากรในพื้นที่

30,827 คน
จำนวนประชากรที่มีหมอประจำตัว 3 คน

ข้อมูล 3 หมอรู้จักคุณ

หมอประจำบ้าน
จำนวน 1,055 คน

หมอสาธารณสุข
จำนวน 62 คน

หมอครอบครัว
จำนวน 4 คน

ใกล้บ้าน

3 หมอ

ใกล้ใจ

ใกล้ตัว

กลยุทธ์

1. พัฒนาศักยภาพ 3 หมอ
2. พัฒนาระบบดิจิทัล
3. ขับเคลื่อนงานร่วมกับพชอ.
4. ขับเคลื่อนพื้นที่ต้นแบบ (NPCU สนามชัย)

การบริการการแพทย์ทางไกล : Telemedicine

อำเภอสติงพระดำเนินการไปแล้ว 8 ราย

รพ.สต.สนามชัย จำนวน 2 ราย

รพ.สต.คูขุด ท่าหิน พรวน บ่อแดง คลองรี กระดังงา แห่งละ 1 ราย





แผนพัฒนาตามนโยบายลงทุน EMS ปี 2566 - 2568

ปี 2566

*จัดซื้อครุภัณฑ์และสิ่งก่อสร้าง
จำนวน 23 รายการ

งบประมาณ จำนวน 5,845,225.92 บาท

1	โรงพักขยะตดเชื้อ
2	โรงเก็บของระหว่างแพลตฟอร์ม
3	โรงเก็บของหลังบ้านพักมรกด
4	ปรับปรุงอาคารแพทย์แผนไทย
5	โรงเรือนปลูกผัก
6	ปรับปรุงห้องทำแผลฉีดยา
7	ปรับปรุงห้องน้ำเจ้าหน้าที่
8	ปรับปรุงห้องน้ำผู้ป่วย
9	ปรับปรุงบริเวณทะเลสาบ
10	ปรับปรุงบริเวณพินยา

ปี 2567

จัดซื้อครุภัณฑ์ จำนวน 4 รายการ

งบประมาณ จำนวน 5,840,000 บาท

*บริหารจัดการระบบบริการทางการแพทย์

*ระบบจัดการรักษาผู้ป่วยในอัจฉริยะ

*เครื่องคอมพิวเตอร์แม่ข่าย แบบที่ 2

ปี 2568

จัดซื้อครุภัณฑ์ จำนวน 2 รายการ

งบประมาณ จำนวน 4,391,823.45 บาท

*Solar cell

*ครุภัณฑ์ทางการแพทย์

ตามนโยบายการลงทุน Environment , Modernization And Smart Service : EMS



คณะกรรมการ คปสอ.สทิงพระ

ขอขอบคุณ

คณะนิเทศงานผสมผสาน
จากสำนักงานสาธารณสุขจังหวัดสงขลา



ขอบคุณค่ะ