



อำเภอบางกล่ำ
ยินดีต้อนรับ
คณะนิเทศงานผสมผสาน
สสจ.สงขลา



ข้อมูลทั่วไป



- SWช.ชุมชน 1 แห่ง
- SW.สต. 5 แห่ง
(S = 1 แห่ง, M = 3 แห่ง, L = 1 แห่ง)
- PCU 1 แห่ง

- ✓ ประชากร จำนวน 32,053 คน
- ✓ ตำบล 4 ตำบล
- ✓ หมู่บ้าน 36 หมู่บ้าน
- ✓ ชุมชน 22 ชุมชน
- ✓ เทศบาล 2 แห่ง อบต 2 แห่ง
- ✓ คริวเรือน 8,958 หลังคาเรือน

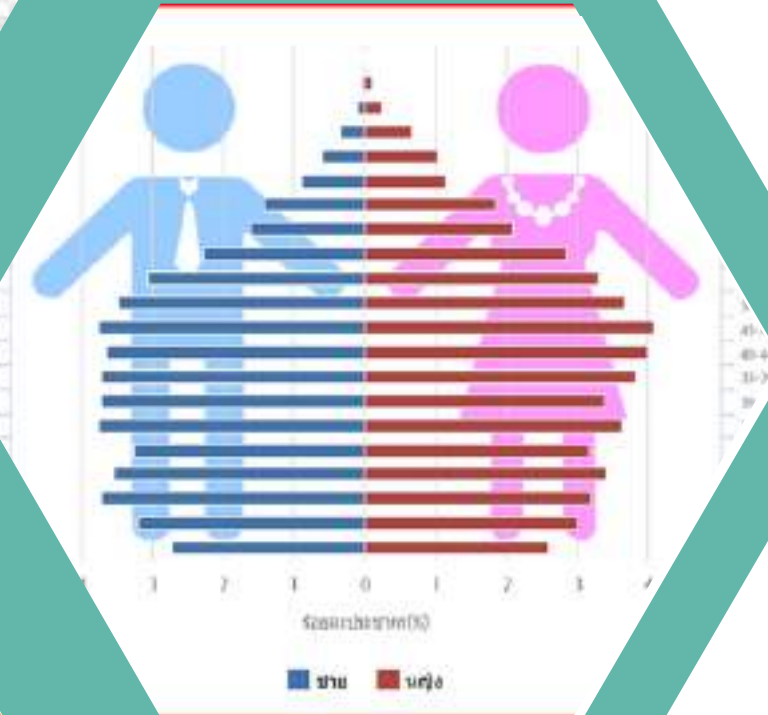
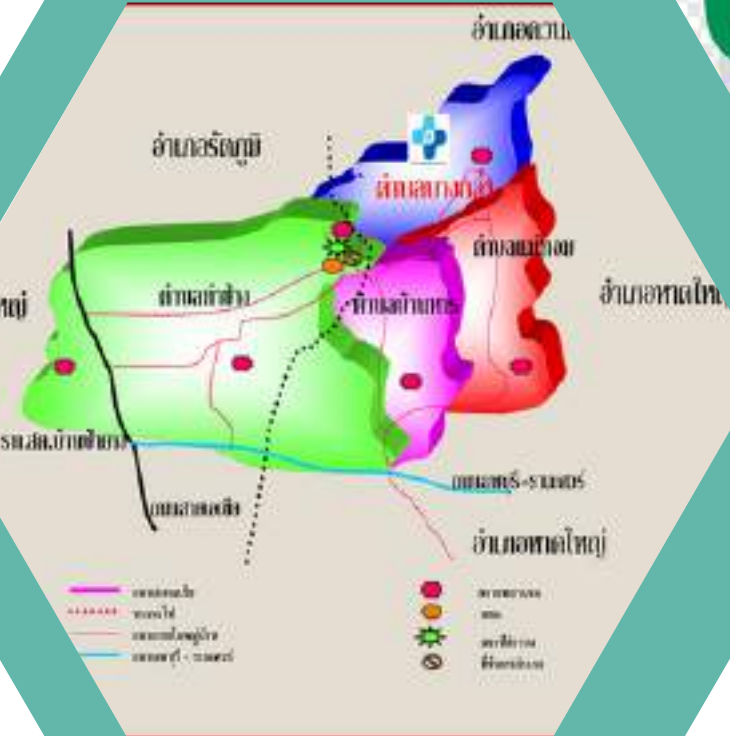

ปิรามิดประชากร 2566



การประกอบอาชีพ

- เกษตรกรรม
- รับจ้าง
- ค้าขาย
- รับราชการ
- อื่นๆ

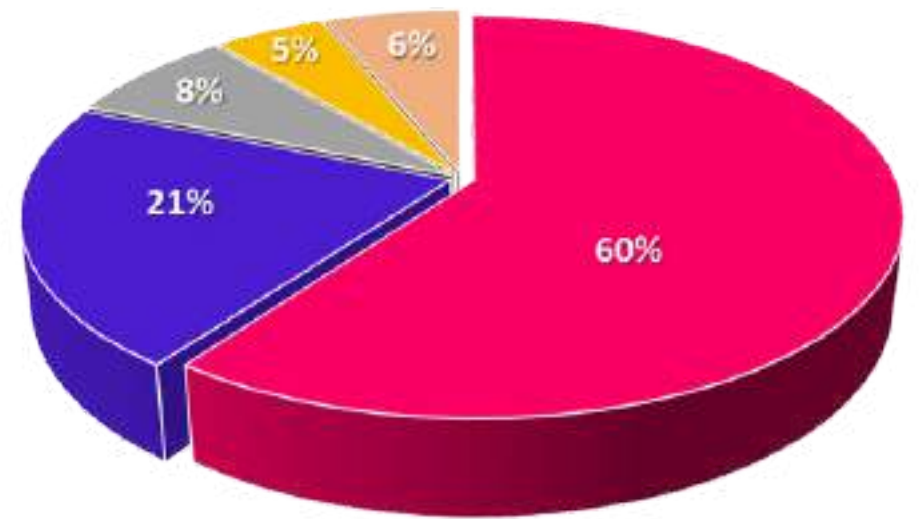

การนับถือศาสนา

- อิสลาม
- พุทธ

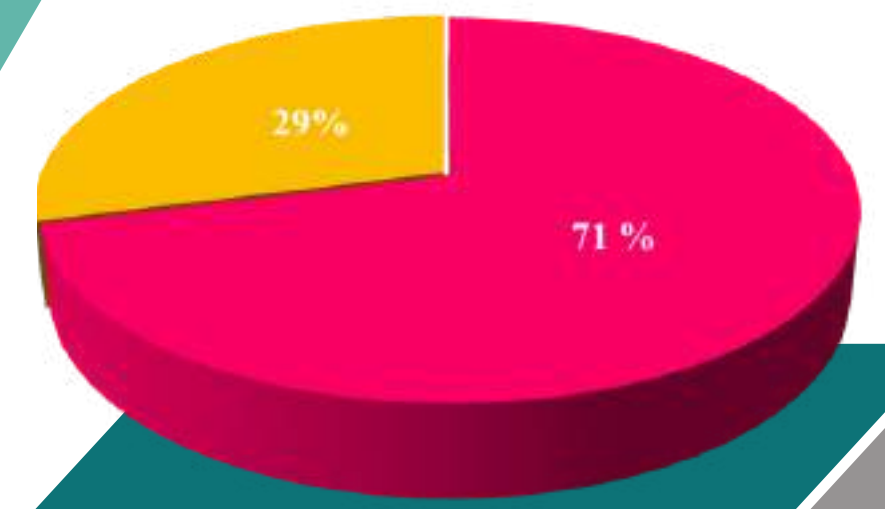

ยุทธศาสตร์ เครื่อง่ายนบริการสุขภาพอำเภอแม่แมงกล้า

"ภาคีเครือข่ายที่เข้มแข็ง ระบบบริการที่มีคุณภาพ เทคโนโลยีทางการแพทย์ที่พัฒนา คนบางกล้ามีคุณภาพชีวิตที่ดี เจ้าหน้าที่มีความสุข ภายในปี 2570"

**วิสัยทัศน์
(VISION)**

**ค่านิยม
(VALUE)**

B-a-n-g-k-l-a-m

- 1.พัฒนาคุณภาพบริการสุขภาพแบบองค์รวมให้ได้มาตรฐาน
- 2.พัฒนาระบบบริหารจัดการแบบบูรณาการ
- 3.สร้างความเข้มแข็งและการมีส่วนร่วมของภาคีเครือข่ายสุขภาพในการจัดการด้านสุขภาพ
- 4.ส่งเสริมสุขภาพและพฤติกรรมสุขภาพให้เหมาะสมตามกลุ่มวัย
- 5.สร้างเสริมทักษะทางวิชาการและพัฒนาสมรรถนะของบุคลากร

**พันธกิจ
(MISSION)**

- | | |
|---------------------------------|--------------------------|
| B = (Best Behavior) | พฤติกรรมดี |
| A = (Advance Technology) | เทคโนโลยีล้ำหน้า |
| N = (Network) | เครือข่ายพัฒนา |
| G = (Good Governance) | ยึดหลักธรรมาภิบาล |
| K = (Knowledge) | จัดการความรู้ |
| L = (Longterm care) | ดูแลระยะยาว |
| A = (Agility) | ก้าวหน้าไว |
| M = (Morality) | ใจมีคุณธรรม |

ข้อมูลสุขภาพระดับพื้นที่



1

วาระโซน : การดูแลผู้สูงอายุ , DM/HT



2

ประเด็นอำเภอ : การดูแลผู้สูงอายุ



3

ปัญหาในพื้นที่ : LTC,DM/HT,ไข้เลือดออก



- 1.เสริมสร้างความเข้มแข็งเครือข่าย ควบคุม เฝ้าระวังและควบคุมโรค ใช้ระบบข้อมูลสารสนเทศ ในการควบคุมป้องกันโรค และ การมีส่วนร่วมทุกภาคส่วน
- 2.ขับเคลื่อนและผลักดันการดำเนินงาน การส่งเสริม ควบคุมป้องกัน โดยใช้ทรัพยากร (กองทุนตำบล)
- 3.ส่งเสริมและพัฒนาบุคลากรในการใช้ระบบข้อมูลและเทคโนโลยีสารสนเทศในการ ขับเคลื่อนการดำเนินงาน
- 4.เสริมสร้างความเข้มแข็งการพัฒนาระบบบริการเวชศาสตร์ฟื้นฟูโดยการบูรณาการ การมีส่วนร่วมของเครือข่ายสถานพยาบาลในจังหวัด
- 5.ส่งเสริมการบริหารจัดการ เชิงยุทธศาสตร์ด้านสุขภาพโดยใช้ระบบข้อมูล และเทคโนโลยีสารสนเทศและระบบธรรมาภิบาล
- 6.ขับเคลื่อนและผลักดันการดำเนินงาน โดยใช้ทรัพยากรให้มีประสิทธิภาพสูงสุด
- 7.พัฒนากลไกการควบคุมกำกับติดตามโดยเครือข่าย คปสอ.บางกล่ำ
- 8.เพิ่มศักยภาพการบริหารจัดการทรัพยากรที่มีจำกัด ให้สามารถรองรับระบบบริการ ได้ตามมาตรฐาน
- 9.สร้างความตระหนักให้ประชาชนมีความรอบรู้ด้านสุขภาพที่เกี่ยวกับภัยสุขภาพตามบริบทพื้นที่

กลยุทธ์

เครือข่ายบริการสุขภาพ

อำเภอบางกล่ำ

ยุทธศาสตร์เครือข่ายบริการสุขภาพอำเภอบางกล่ำ

4 ยุทธศาสตร์ 17 แผนงาน/โครงการ



ยุทธศาสตร์ที่ 1

พัฒนาการ
ส่งเสริมสุขภาพป้องกันและ
ควบคุมโรค

โครงการ

- 1.โครงการพัฒนาคุณภาพชีวิตตามกลุ่มวัย
- 2.โครงการพัฒนาส่งเสริมป้องกันควบคุมโรคไม่ติดต่อเรื้อรัง NCD
- 3.โครงการพัฒนาชุมชนรอบรู้ด้านสุขภาพ
- 4.โครงการเฝ้าระวัง ป้องกันควบคุมโรคติดต่อเครือข่ายบริการสุขภาพอำเภอบางกล่ำปีงบประมาณ 2566
- 5.โครงการพัฒนาระบบงานคุ้มครองผู้บริโภคปีงบประมาณ 2566
- 6.โครงการขับเคลื่อน พชอ.บางกล่ำ
- 7.โครงการทันตสุขภาพทุกกลุ่มวัยอำเภอบางกล่ำ

ยุทธศาสตร์ที่ 2

พัฒนาระบบ
บริการสุขภาพให้มี
มาตรฐานคุณภาพ

โครงการ

- 1.โครงการพัฒนาศักยภาพทีมหมอครอบครัว (หมอคนที่ 1)
- 2.โครงการเสริมสร้าง อสม.ดีเด่น
- 3.โครงการรับรู้เรื่องโรคไม่ติดต่อเชื่อมสู่การเข้าถึงบริการ
- 4.โครงการป้องกันการใช้สารเสพติดในชุมชนเครือข่ายสุขภาพอำเภอบางกล่ำ

ยุทธศาสตร์ที่ 3

พัฒนาระบบ
บริหารจัดการกำลังคน
ด้านสุขภาพ

โครงการ

- 1.โครงการประชุมเชิงปฏิบัติการ เพื่อพัฒนาศักยภาพบุคลากร เครือข่ายบริการสุขภาพอำเภอบางกล่ำ
- 2.โครงการพัฒนางานการเขียนแผนงาน/โครงการและบันทึกข้อมูลหลักประกันสุขภาพแห่งชาติ (E-Clam)

ยุทธศาสตร์ที่ 4

พัฒนาระบบ
บริหารจัดการภาครัฐ

โครงการ

- 1.โครงการพัฒนาคุณภาพ sw.สต.ตามเกณฑ์คุณภาพ sw.สต.ติดตาม
- 2.โครงการเสริมสร้างองค์ความรู้ของบุคลากรในการพัฒนางานวิจัยและนวัตกรรมด้านสุขภาพ
- 3.โครงการประชุมจัดทำยุทธศาสตร์เครือข่ายบริการสุขภาพอำเภอบางกล่ำ ปีงบประมาณ 2566
- 4.โครงการเพิ่มประสิทธิภาพการบริหารการเงินการคลัง

1 ข้อมูลผู้สูงอายุ

จำนวนผู้สูงอายุ = 4,759 ราย ร้อยละ 14.85 จากประชากรทั้งหมด

- ติดสังคม = 4,663 ราย ร้อยละ 97.98
- ติดบ้าน = 70 ราย ร้อยละ 1.47
- ติดเตียง = 26 ราย ร้อยละ 0.55

2 ข้อมูลผู้ป่วยเบาหวาน/ ความดัน

- ผู้ป่วยโรคเบาหวาน จำนวน 1,865 คน
- ผู้ป่วยรายใหม่จากกลุ่มสงสัยป่วยเบาหวาน จำนวน 18 คน ร้อยละ 29.51
- ผู้ป่วยโรคความดันโลหิตสูง จำนวน 4,166 คน
- ผู้ป่วยรายใหม่จากกลุ่มสงสัยป่วยความดันโลหิตสูง จำนวน 20 คน ร้อยละ 4.91

3 ข้อมูลไข้เลือดออก

- ผู้ป่วยปี 2566 (ณ วันที่ 28 ก.พ. 66) จำนวน 4 ราย อัตราป่วย 12.25 ต่อแสนประชากร
- เสียชีวิต จำนวน 0 ราย อัตราป่วยตาย ร้อยละ 0.00
- กลุ่มอายุที่พบผู้ป่วยสูงสุด กลุ่มอายุ 10-14 ปี ร้อยละ 50
- กลุ่มอาชีพที่พบผู้ป่วยสูงสุด กลุ่มอาชีพ นักเรียน ร้อยละ 75
- ตำบลที่มีอัตราผู้ป่วยสูงสุด ตำบลแม่ทอม 44.19 ต่อปก.แสนคน
- ตำบลที่มีจำนวนผู้ป่วยสูงสุด ตำบลท่าช้าง 3 ราย



ข้อมูลสุขภาพ ระดับพื้นที่

โครงสร้างการบริหารจัดการเครือข่ายบริการสุขภาพ อำเภอบางกล่ำ



คณะกรรมการ คปสอ.บางกล่ำ



ประธาน

สาธารณสุขอำเภอบางกล่ำ



รองประธาน

ผู้อำนวยการโรงพยาบาลบางกล่ำ



เลขานุการ

ผู้ช่วยสาธารณสุขอำเภอบางกล่ำ



ผู้ช่วยเลขานุการ

หัวหน้าฝ่ายบริหารโรงพยาบาลบางกล่ำ



คณะกรรมการ

หัวหน้าฝ่าย/ผอ.รพ.สต./
เจ้าหน้าที่ผู้รับผิดชอบงานสำนักงาน
สาธารณสุขอำเภอบางกล่ำ

โครงสร้างคณะทำงานแยกรายยุทธศาสตร์อำเภอแมวกคำ

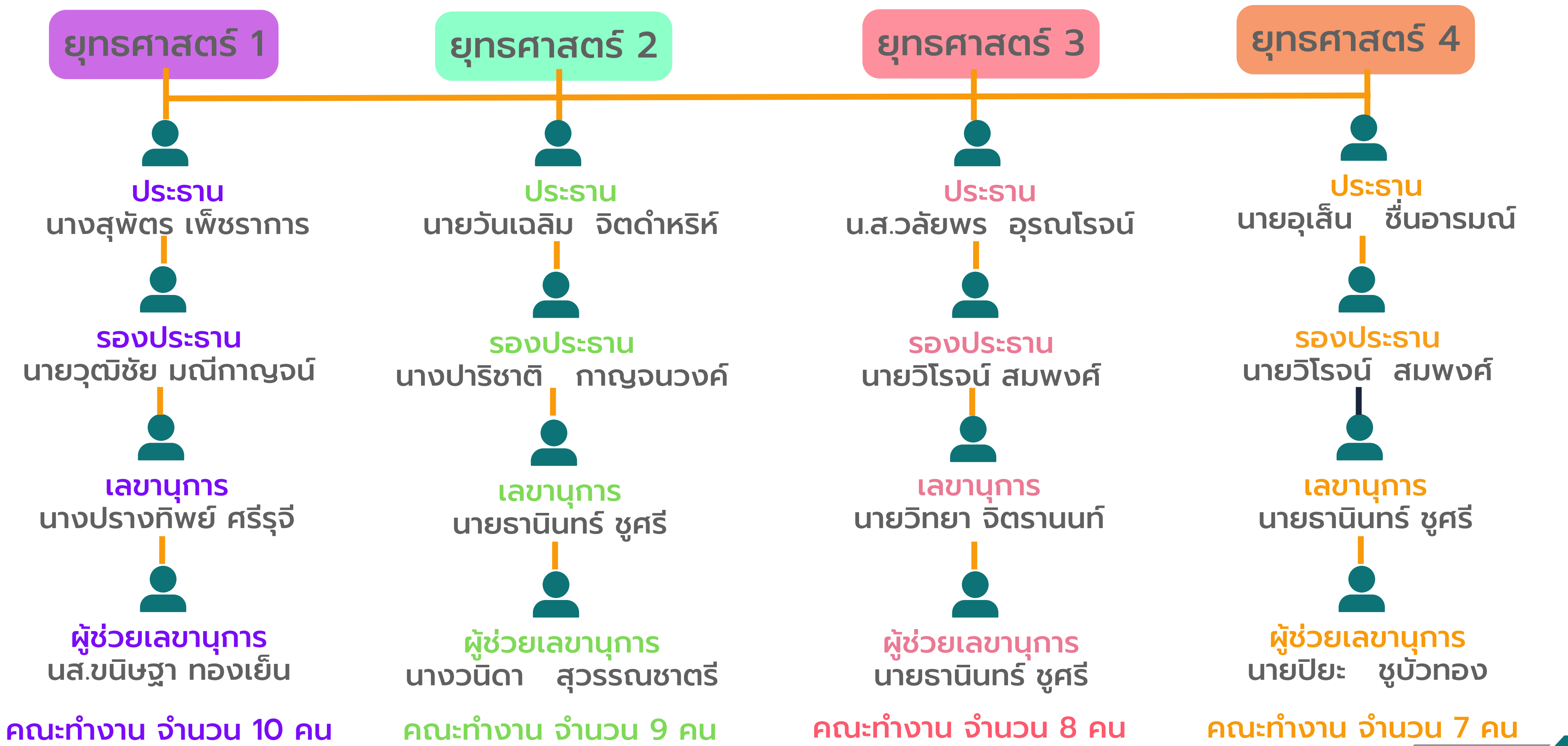

โรงพยาบาลบางกล้า

ที่	ตำแหน่ง	มีจริง
1	แพทย์	8 (-2)
2	ทันตแพทย์	4(-2)
3	เภสัชกร	5(-1)
4	พยาบาลวิชาชีพ	37(-5)
5	นักเทคนิคการแพทย์	3
6	นักรังสีการแพทย์+จพ.รังสีฯ	2
7	นักกายภาพบำบัด	4(-1)
8	แพทย์แผนไทย+จพ.สาธารณสุข(แพทย์แผนไทย)	3
9	นักจิตวิทยา	1
10	นักวิชาการสาธารณสุข/เจ้าพนักงานสาธารณสุข	7(5)

สำนักงานสาธารณสุขอำเภอบางกล้า

ที่	ตำแหน่ง	ข้าราชการ	พนักงานกระทรวง	รวม
1	พยาบาลวิชาชีพ (NP)	10		10
2	นวก.สาธารณสุข	11	2	13
3	จพง.สาธารณสุข	8		8
4	นวก./จพง.ทันต	2		2

จำนวน อสม. 419 คน



กรอบอัตรากำลัง
บุคลากร
อำเภอบางกล้า

สถานบริการ	เงินคงเหลือ (บาท)	หนี้สิน (บาท)	รายรับเปรียบ เทียบแผนเงิน บำรุง
รพ.บางกล่ำ	51,998,276.49	15,411,945.42	22.58
รพ.สต.บางกล่ำ	616,342.61	37,840.91	-32.5
รพ.สต.บ้านหาร	1,594,376.95	35,052.00	3.2
รพ.สต.แม่ทอม	410,049.48	16,300.00	-54.8
รพ.สต.ท่าช้าง	3,169,037.87	33,690.00	48.9
รพ.สต.ป่ายาง	450,322.75	42,974.20	-62.7



**รายงานสถานการณ์
การเงินเครือข่าย
ณ 28 กุมภาพันธ์ 2566**



**งบค่าบริการทางการแพทย์
ที่เบิกจ่ายในลักษณะ
งบลงทุน (ค่าเสื่อม)
ปีงบประมาณ 2566**



**โรงพยาบาลบางกล่ำ จำนวน 8 รายการ
รพ.สต.ท่าช้าง จำนวน 3 รายการ**

- งบค่าเสื่อม**
จำนวนเงิน 3,202,082.63 บาท
 - เงินบำรุงโรงพยาบาลบางกล่ำสมทบ**
จำนวนเงิน 310,217.37 บาท
- รวมทั้งสิ้น 3,512,300.00 บาท**

แผนงาน / โครงการ ป้องกันประมาณ 2566

ย 1

พัฒนาการส่งเสริมสุขภาพป้องกัน
และควบคุมโรค 7 โครงการ

ย 2

พัฒนาระบบบริการสุขภาพให้มี
มาตรฐานคุณภาพ 4 โครงการ

ย 3

พัฒนาระบบบริหารจัดการกำลังคน
ด้านสุขภาพ 2 โครงการ

ย 4

พัฒนาระบบบริหารจัดการภาครัฐ
4 โครงการ

ผลการดำเนินงาน บั๊งบประมาณ 2566



งานผู้สูงอายุ

กระบวนการขับเคลื่อนงาน

- ประชุมวางแผนการดำเนินงานผู้สูงอายุ
- จัดทีมตรวจคัดกรองสถานะสุขภาพผู้สูงอายุตามแบบฟอร์ม คัดกรอง 9 ด้าน กรณีที่พบความผิดปกติ sw.สต./PCU ส่งต่อไปยัง รพ.บางกล่ำ เพื่อเข้าคลินิกผู้สูงอายุ
- คัดกรองพฤติกรรมสุขภาพพึงประสงค์ กรณีที่พบความเสี่ยง จัดทำแผนส่งเสริมสุขภาพดี



คัดกรอง 9 ด้าน		ตัวชี้วัด	เป้าหมาย	จำนวนผู้สูงอายุทั้งหมด (คน)	จำนวนผู้สูงอายุที่ได้รับการคัดกรอง (คน)	จำนวนผู้ที่มีความเสี่ยง (ได้รับการส่งต่อ) (คน)
		ร้อยละของผู้สูงอายุที่ได้รับการคัดกรอง 9 ด้าน	ร้อยละ 80	4,663	4,068 (98.02)	451 (11.09)

คัดกรอง 6 ด้าน IWP		ตัวชี้วัด	เป้าหมาย	จำนวนผู้สูงอายุติดสังคม (คน)	จำนวนผู้สูงอายุที่ประเมินความเสี่ยง	พบกลุ่มเสี่ยงอย่างน้อย 1 ประเด็น	กลุ่มเสี่ยงที่จัดทำ WP
		ร้อยละของผู้สูงอายุที่มีแผนส่งเสริมสุขภาพดี (Wellness Plan)	ร้อยละ 50	4,663	2,166 (46.45)	243 (11.22)	183(75.31)

ผลการดำเนินงาน บั๊งบประมาณ 2566



งานผู้สูงอายุ

กระบวนการขับเคลื่อนงาน

- ประชุมวางแผนการดำเนินงานผู้สูงอายุ
- จัดทีมตรวจคัดกรองความสามารถผู้สูงอายุในการทำกิจวัตรประจำวัน (ADL) ดำเนินการให้แล้วเสร็จในไตรมาส 1
- กลุ่มผู้สูงอายุที่ติดบ้าน ติดเตียง จะได้รับการดูแลจาก CG และการทำ Care Plan จาก CM



ตัวชี้วัด	ผู้สูงอายุที่มีภาวะเสี่ยงหกล้ม (คน)	เข้ารับบริการคลินิกผู้สูงอายุ (คน)	ผลงาน (ร้อยละ)
ผู้สูงอายุที่ผ่านการคัดกรอง พบว่าเสี่ยงต่อการเกิดภาวะหกล้มและได้รับการดูแลรักษาในคลินิก ร้อยละ 30	119	23	19.33
ตัวชี้วัด	ผู้ที่มีภาวะพึ่งพิง	จำนวน Care Plan	ร้อยละการจัดทำ Care Plan
ผู้สูงอายุและผู้ที่มีภาวะพึ่งพิง ได้รับการดูแลตาม Care Plan ร้อยละ 95	117	117	ร้อยละ 100

ผลการดำเนินงาน บั๊งบประมาณ 2566



กระบวนการขับเคลื่อนงาน

- การประชุมวางแผนติดตามการดำเนินงาน NCD Board ทุก 2 เดือน การติดตามในที่ประชุมประจำเดือน / คปสอ
- การจัดบริการติดตามกลุ่มสงฆ์ป่วยโรคเบาหวานที่สถานบริการ, ในชุมชน, บ้านผู้ป่วย
- การพัฒนาศักยภาพเจ้าหน้าที่ อสม. ในการติดตามกลุ่มสงฆ์ป่วย

แผนภูมิการคัดกรองกลุ่มเสี่ยงโรคเบาหวานและโรคความดันโลหิตสูงร้อยละ 90

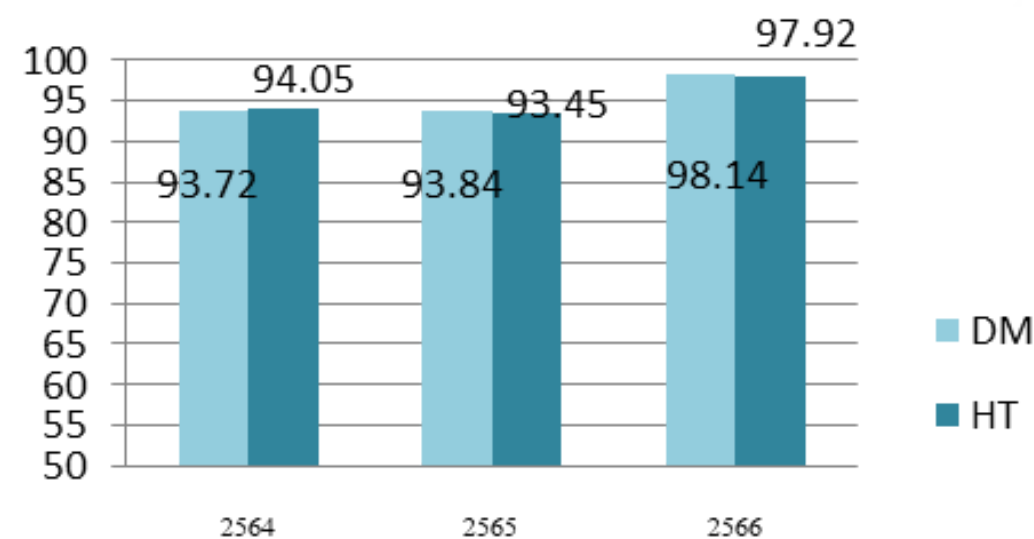

แผนภูมิการปรับเปลี่ยนพฤติกรรมกลุ่มเสี่ยงโรคเบาหวานและโรคความดัน ร้อยละ 70

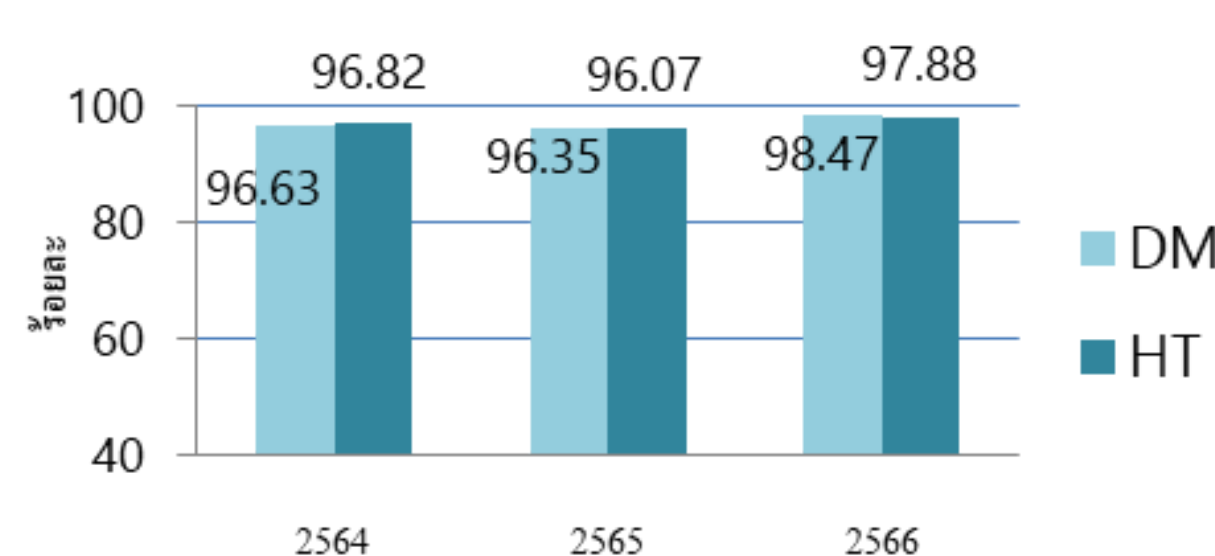

การติดตามกลุ่มสงฆ์ป่วยเบาหวานร้อยละ 70 การติดตามกลุ่มสงฆ์ป่วยความดันโลหิตสูงร้อยละ 93

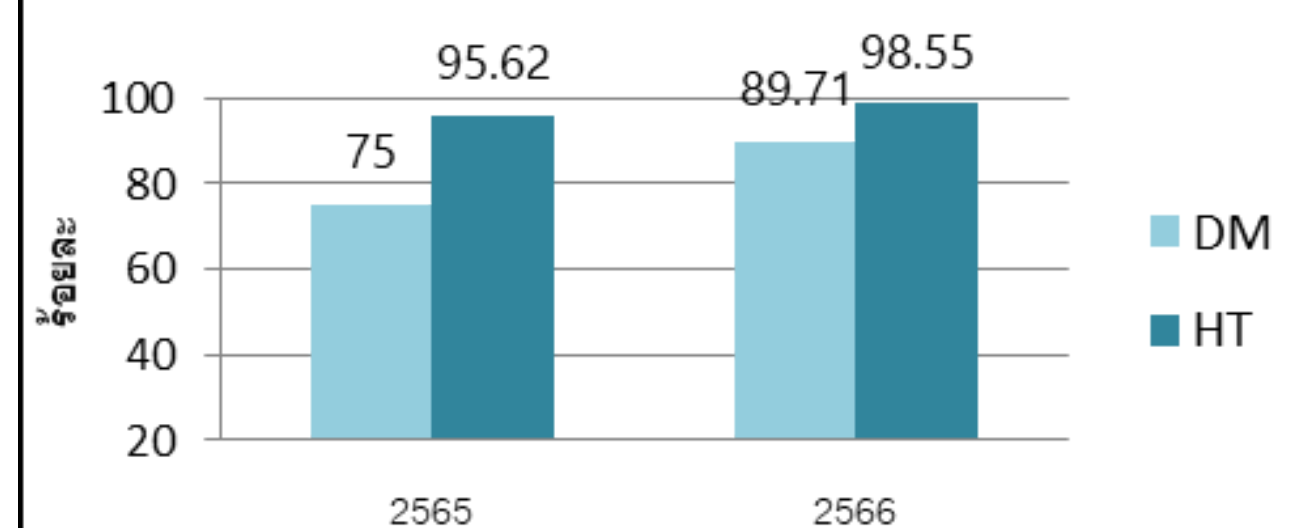

การคัดกรอง	ปกติ	เสี่ยง	สงฆ์ป่วย
DM	11,725 (93.46%)	752 (5.99%)	68 (0.54%)
HT	9,608 (92.78%)	336 (3.24%)	413 (3.98%)



ผลการดำเนินงาน ปีงบประมาณ 2566



งานโรคไม่ติดต่อเรื้อรัง (NCDs)

กระบวนการขับเคลื่อนงาน

- การจัดการข้อมูลผู้ป่วยโรคเรื้อรัง (จัดทำระบบแจ้งเตือนผู้ป่วยรายใหม่ ในระบบออนไลน์ผ่าน Line notify NCD)
- การจัดทีมสหวิชาชีพในการตรวจภาวะแทรกซ้อน ตา ไต เท้า ในไตรมาส 1-2 และเก็บตกในไตรมาส 3
- การจัดกิจกรรมอบรมพัฒนาศักยภาพเจ้าหน้าที่ในการใช้เครื่องตรวจจอประสาทตา เท้า
- เพิ่มระบบการติดตามดูแลผู้ป่วยเรื่องการกินยาและพฤติกรรมสุขภาพโดย อสม.เจ้าหน้าที่



แผนภูมิการตรวจภาวะแทรกซ้อนทางตา-เท้าในผู้ป่วยโรคเบาหวานร้อยละ 60

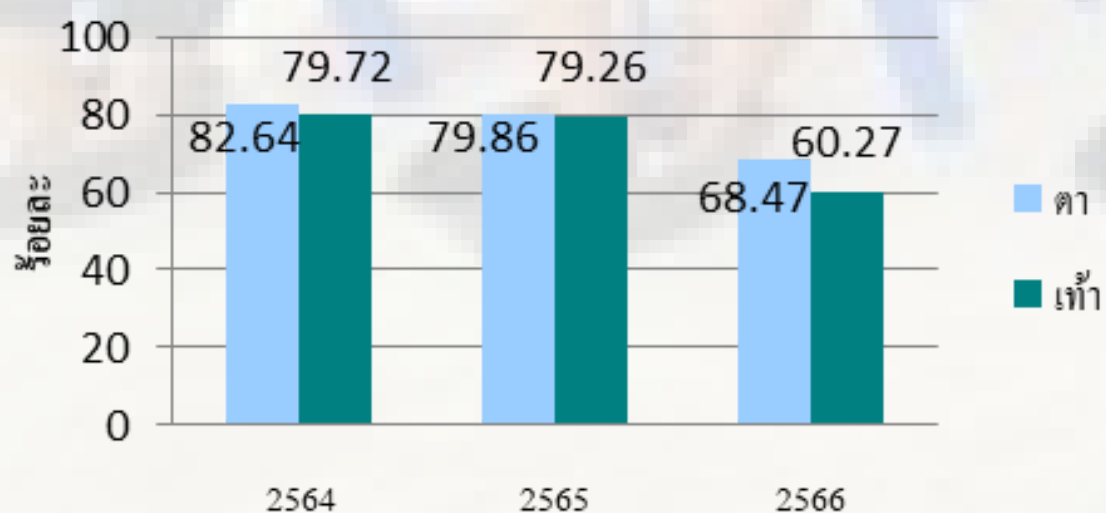

การตรวจภาวะแทรกซ้อน CVD Risk ร้อยละ 90
การตรวจภาวะแทรกซ้อน CKD ร้อยละ 80

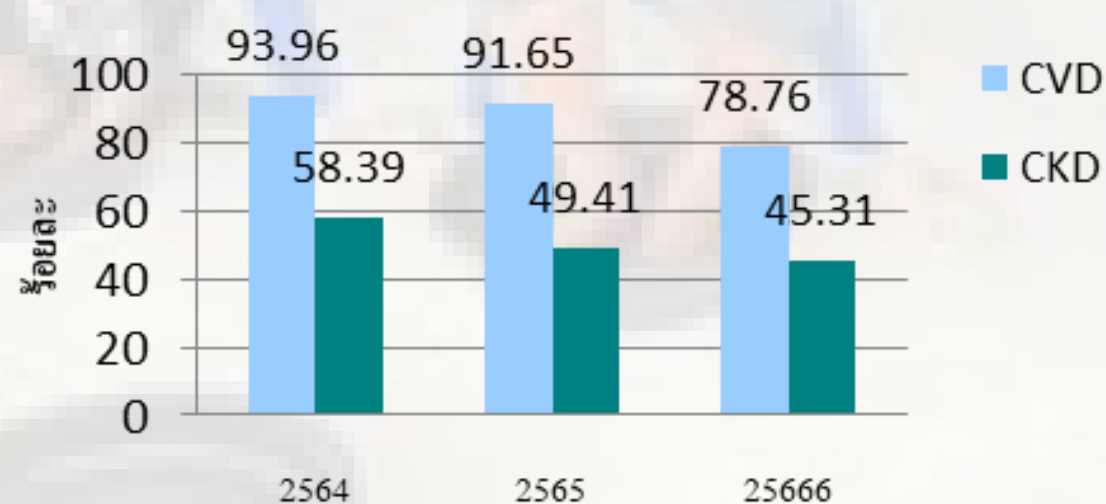

ผู้ป่วย DM ควบคุมระดับน้ำตาลได้ดี ร้อยละ 40
ผู้ป่วย HT ควบคุมระดับความดันโลหิตสูงได้ดีร้อยละ 50

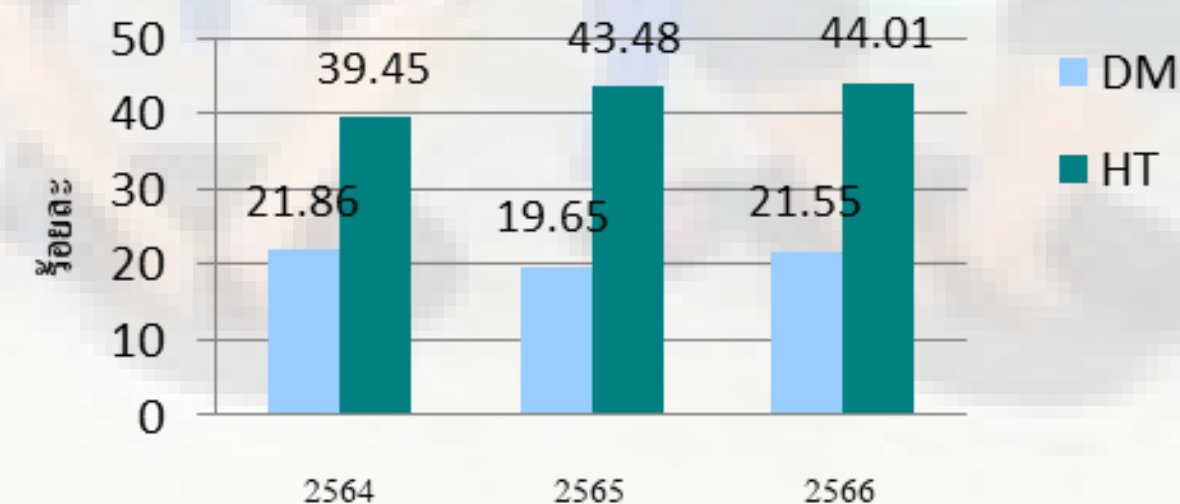

ข้อมูล ณ วันที่ 28 กุมภาพันธ์ 2566

ผลการดำเนินงาน บั๊งบประมาณ 2566



งานโรคติดต่อ
(ไข้เลือดออก)



จำนวนผู้ป่วยโรคไข้เลือดออก จำแนกรายเดือน อ.บางกล่ำ ปี 2555-2566 เปรียบเทียบกับค่ามัธยฐาน ปี 2555-2566

จำนวนผู้ป่วยด้วยโรค ไข้เลือดออก จำแนกรายเดือน อ.บางกล่ำ จ.สงขลา เปรียบเทียบข้อมูลปี 2566 กับปี 2559 และค่ามัธยฐาน 5 ปี ย้อนหลัง

วิเคราะห์พื้นที่เสี่ยงโรคไข้เลือดออก จำแนกรายตำบล อ.บางกล่ำ จ.สงขลา 2566

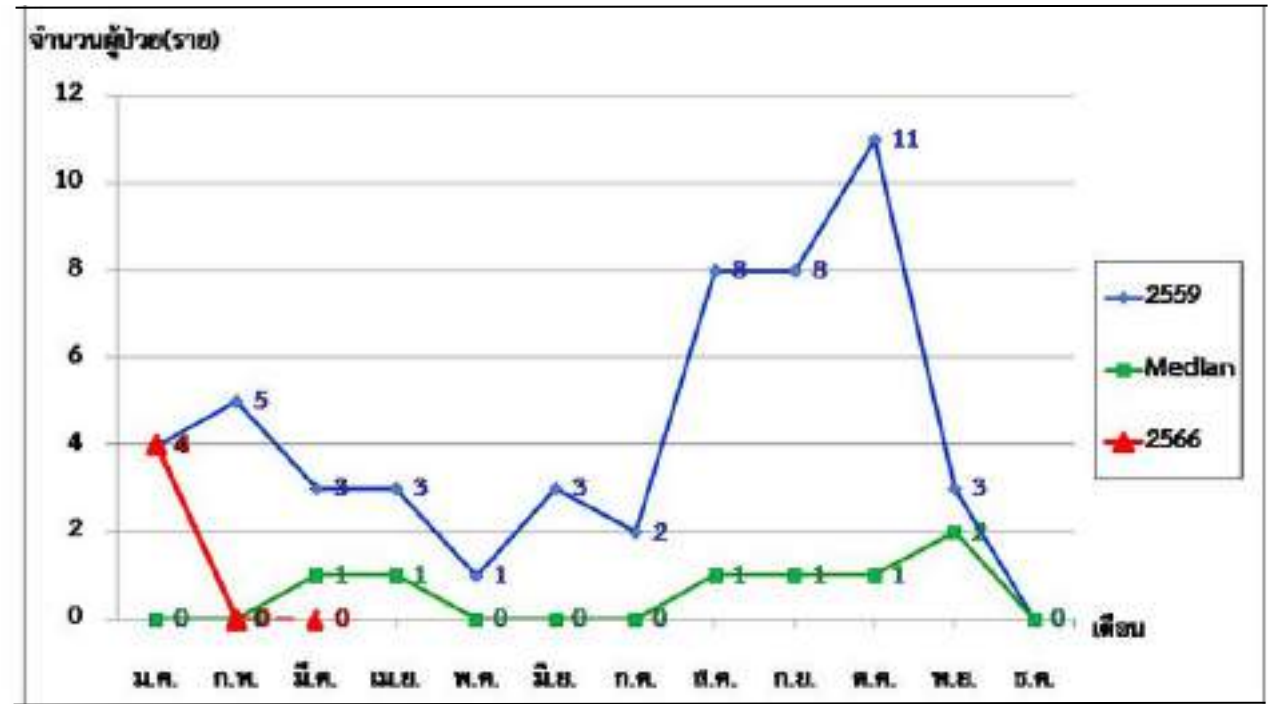
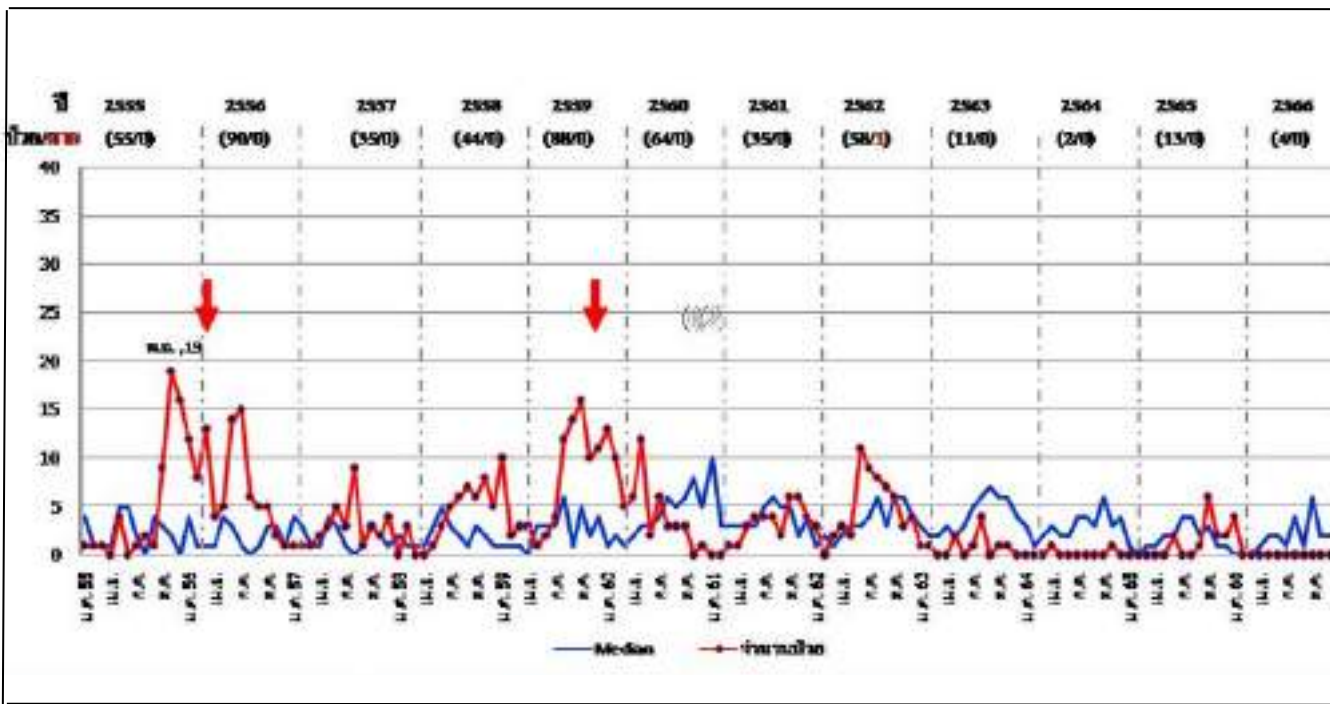

A ความรุนแรง	ค่าคะแนน	บางกล่ำ	แม่ตอม	บ้านหวะ	ท่าช้าง
พื้นที่ควบคุมเฝ้าระวัง (Endemic Area)	1-5	3	1	1	4
อุบัติการณ์โรคในท้องถิ่นปัจจุบัน (incidence)	1-5	2	1	2	4
รวม	10	5	2	3	8
คะแนนความรุนแรงที่ได้ (A)	5	2.5	1	1.5	4
B โอกาส	ค่าคะแนน	บางกล่ำ	แม่ตอม	บ้านหวะ	ท่าช้าง
การบดบังสายตาประชากร	1-3	2	1	2	3
ความสะอาดของประชากรในพื้นที่	1-5	1	2	5	4
การมีส่วนร่วมของชุมชนในการกำจัดขยะ	1-5	2	2	1	1
รวม	13	5	5	8	8
คะแนนโอกาสเสี่ยงที่ได้ (B)	5	1.9	1.9	3.1	3.1
ระดับความเสี่ยง (AXB)	25	4.81	1.92	4.62	12.31

ระดับความเสี่ยงภาวะเกิดโรคไข้เลือดออก อ.บางกล่ำ จ.สงขลา ปี 2566

- ระดับ 1 ตำบลท่าช้าง (พื้นที่มีความเสี่ยงปานกลาง)
- ระดับ 2 ตำบลบางกล่ำ (พื้นที่มีความเสี่ยงต่ำ)
- ระดับ 3 ตำบลบ้านหวะ (พื้นที่มีความเสี่ยงต่ำ)
- ระดับ 4 ตำบลแม่ตอม (พื้นที่มีความเสี่ยงต่ำ)

■ - พื้นที่ที่มีความเสี่ยงสูง
■ - พื้นที่ที่มีความเสี่ยงปานกลาง
■ - พื้นที่ที่มีความเสี่ยงต่ำ

ผลการดำเนินงาน บั๊งบประมาณ 2566



งานโรคติดต่อ (ไข้เลือดออก)

แผนที่การเกิดโรคไข้เลือดออก จำแนกรายตำบล อ.บางกล่ำ
ระหว่างวันที่ 1 มกราคม 2566 - วันที่ 28 กุมภาพันธ์ 2566

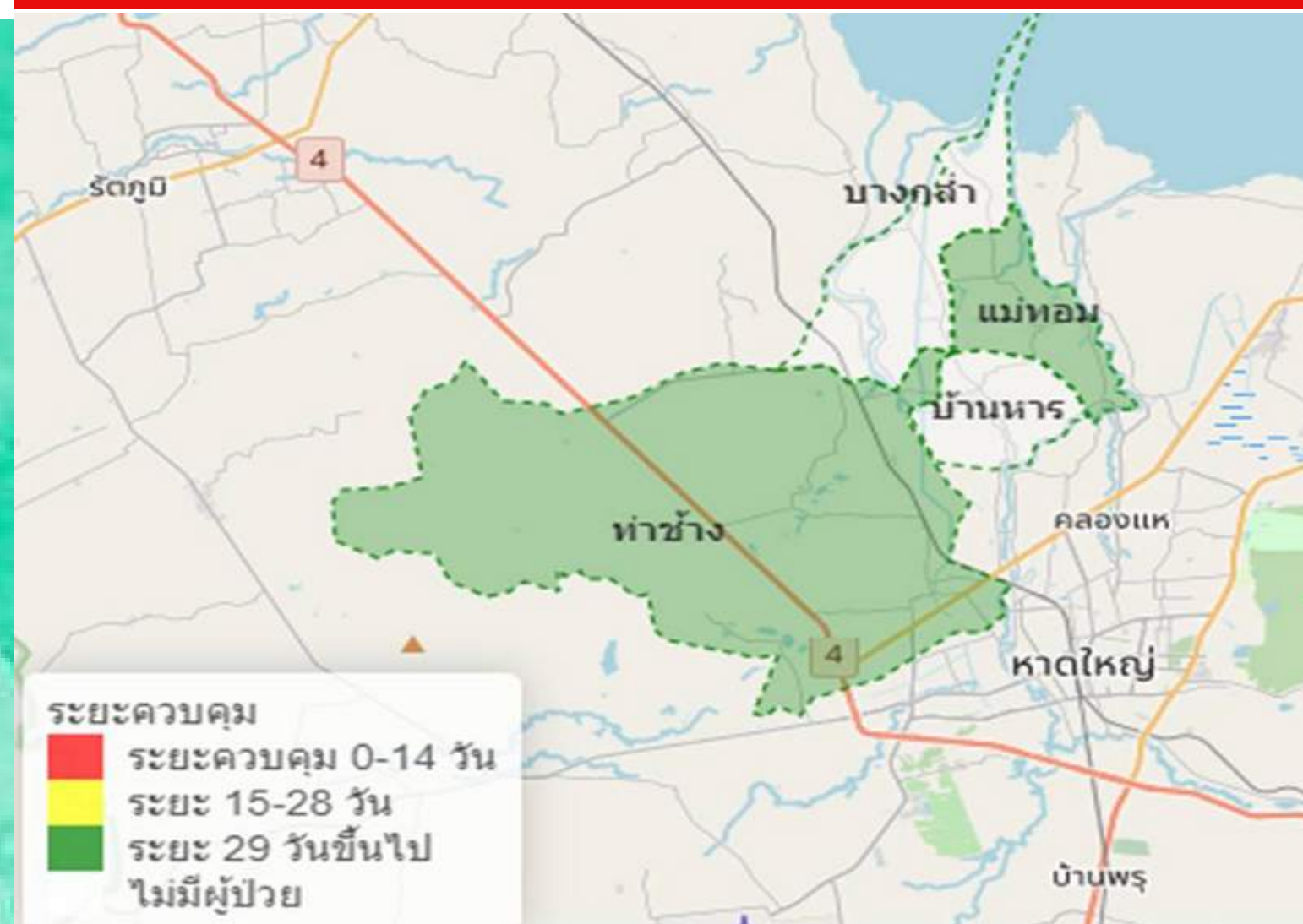

ผลการสำรวจค่าดัชนีความชุกของน้ำยุงลาย
อำเภอบางกล่ำ ระหว่างวันที่ 1 กุมภาพันธ์ 2566
ถึง วันที่ 28 กุมภาพันธ์ 2566

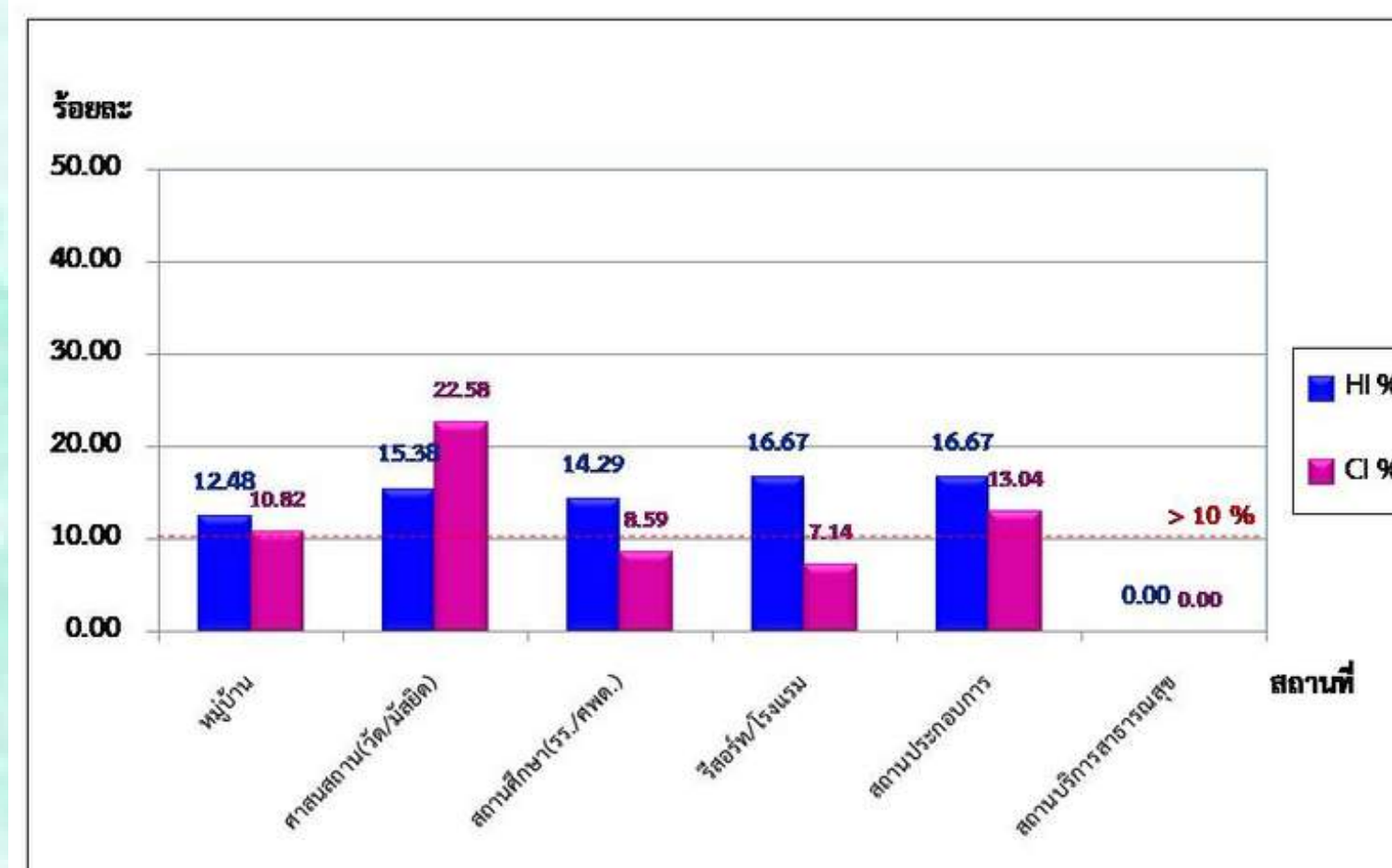

ที่มา : แบบสรุปสำรวจค่าดัชนีความชุกของน้ำยุงลาย อำเภอบางกล่ำ ประจำเดือนกุมภาพันธ์ 2566

ผลการดำเนินงาน

- หมู่บ้าน/ตำบล สามารถควบคุมโรคไข้เลือดออกได้ ร้อยละ 100
- อัตราป่วยโรคไข้เลือดออกปี 2566 เพิ่มขึ้นจากค่ามัธยฐาน 5 ปี (2561- 2565) ในช่วงเวลาเดียวกัน

ข้อมูล ณ วันที่ 28 กุมภาพันธ์ 2566

รพ.สต. CHOW ROOM รพ.สต.ท่าช้าง



งบประมาณที่ได้รับสนับสนุนจาก สสจ 322,300 บาท

1. ปรับปรุงหลังคาและฝ้าเพดาน 154,000 บาท การดำเนินการ ระหว่างบริหารสัญญา
 2. ปรับปรุงระบบระบายอากาศห้องทันตกรรม 98,300 บาท ดำเนินการเรียบร้อยแล้ว
 3. ครุภัณฑ์เครื่องวัดความดันแบบสอดแขน 70,000 บาท รอส่งของ
- รายการปรับปรุงห้องบริการ อยู่ระหว่างประมาณการราคาการออกแบบจากช่าง

3 แนว Premium





แผนงบลลงทุน 3 ปี
จำนวน 15,630,717.37 บาท
(ปีงบประมาณ 2566 - 2568)

รายการ	ปีงบประมาณ		
	2566	2567	2568
1. EMS : ระบบบำบัดน้ำเสีย	30,000.00	-	-
2. EMS : ปรับปรุงภูมิทัศน์	2,129,000.00	3,190,000.00	700,000.00
3. Smart OPD	1,270,717.37	-	-
4. Smart ER	238,000.00	-	-
5. ปรับปรุง/สร้างที่พักอาศัย	4,410,000.00	-	-
6. ปรับปรุง/สร้างอาคารจอดรถ	200,000.00	-	-
7. อื่นๆ	2,039,000.00	898,000.00	526,000.00
รวม	10,316,717.37	4,088,000.00	1,226,000.00



**นิเทศงาน
รพ.สต. ในสังกัด
ระหว่างวันที่ 27 ก.พ. - 3 มี.ค. 2566**

นวัตกรรม ผลงานเด่นในรอบปีที่ผ่านมา

รางวัลอาสาสมัครดีเด่นระดับจังหวัด ประจำปี 2565



วันสังคมสงเคราะห์แห่งชาติและวันอาสาสมัครไทย ประจำปี ๒๕๖๕
พิธีประกาศเกียรติคุณอาสาสมัครดีเด่น และองค์การที่มีกิจกรรมทางสังคมดีเด่น

วัตถุประสงค์ที่ ๑๗ ตุลาคม ๒๕๖๕
ณ โรงแรมเซ็นทรา บาย เซ็นทารา ศูนย์ราชการ และคอนเวนชันเซ็นเตอร์ กรุงเทพมหานคร
กระทรวงสาธารณสุข และหน่วยงานต้นสังกัด
ร่วมกับ สมาคมภทสท. และภาคีประเทศไทย ในวาระครบรอบ ๑๐๐ ปี

นางอำตะ หมัดศิริ
อาสาสมัครสาธารณสุข หมู่ที่ 5 บ้านหนองขวน
โรงพยาบาลส่งเสริมสุขภาพตำบลป่ายาง

รางวัลวัดส่งเสริมสุขภาพระดับเขต ประจำปี 2565



วัดคองคาเลียบ
หมู่ที่ 5 ตำบลท่าช้าง
โรงพยาบาลส่งเสริมสุขภาพตำบลป่ายาง

ผ่านการรับรองคุณภาพมาตรฐานจัดบริการ อาชีวอนามัยและสิ่งแวดล้อม สำหรับโรงพยาบาล ส่งเสริมสุขภาพตำบลระดับดีเด่น ประจำปี 2565



โรงพยาบาลส่งเสริมสุขภาพตำบลบ้านหาร

ข่าวประชาสัมพันธ์

สำนักงานสาธารณสุขจังหวัดสงขลา

ผู้ตรวจฯ เขตสุขภาพที่ 12 มอบโล่ที่ต้นแบบส่งเสริมสุขภาพเด็กและสตรี แก่ รพ.สต.บ้านหาร จ.สงขลา

การตรวจราชการและนิเทศงาน
กระทรวงสาธารณสุข
เขตสุขภาพที่ 12
วันที่ 15-16 ตุลาคม 2566
ที่ รพ.สต.บ้านหาร จ.สงขลา

การตรวจราชการและนิเทศงาน
กระทรวงสาธารณสุข
เขตสุขภาพที่ 12
วันที่ 15-16 ตุลาคม 2566
ที่ รพ.สต.บ้านหาร จ.สงขลา

นพ.สร้อย อภิวัจนีวงศ์ ผู้ตรวจราชการกระทรวงสาธารณสุขเขตสุขภาพที่ 12 มอบโล่เชิดชูเกียรติต้นแบบ (Best Practice) การส่งเสริมสุขภาพสตรีและเด็กปฐมวัย ภายใต้กิจกรรมสำคัญ กอด ถ่ม เถ้า นอน ฝึกสูดพิน ประจำปี 2565 และเกียรติบัตรเป็นศูนย์ต้นแบบดำเนินงานพื้นที่ต้นแบบระดับจังหวัด ร่วมเวทีถอดบทเรียนความสำเร็จและยกระดับฯ ภาคใต้ จากกรมอนามัย แก่ รพ.สต.บ้านหาร อ.บางกล่ำ จ.สงขลา ในการประชุมตรวจราชการและนิเทศงาน รมทที่ 1 ปีงบประมาณ 2566 จังหวัดสงขลา วันที่ 20 ม.ค. 2566 ณ โรงแรมบุรีศรีภูมิ อ.หาดใหญ่ จ.สงขลา

ฝ่ายสุขภาพและสื่อสารองค์กร สำนักงานสาธารณสุขจังหวัดสงขลา
เมื่อวันที่ 20 ม.ค. 2566



**THANK
YOU**

