

ยินดีต้อนรับ

คณะนิเทศงานผสมผสาน
ระดับจังหวัด ครั้งที่ 2/2565



เครือข่ายบริการสุขภาพอำเภอคลองหอยโข่ง

วันที่ 8 สิงหาคม 2565

คำขวัญอำเภอคลองหยิ่ง



พระพุทธบาทตำรง



เรือนที่ประทับทรงงาน



ตำนานเมืองศิลปิน



สนามบินนานาชาติ



สวยสะอาดอ่างเก็บน้ำ



เสียงลือนามถิ่นขุนคลอง



คลองหยิ่ง





กรอบการนำเสนอ



1

ข้อมูลทั่วไป

2

แผนยุทธศาสตร์

3

ผลงานเด่น

4

ปัญหาที่ต้องพัฒนา

5

ประเด็นที่ต้องการความช่วยเหลือ



ประชากร

แผนภูมิแสดงข้อมูลประชากรในพื้นที่อำเภอคลองหอยโข่ง จังหวัดสงขลา

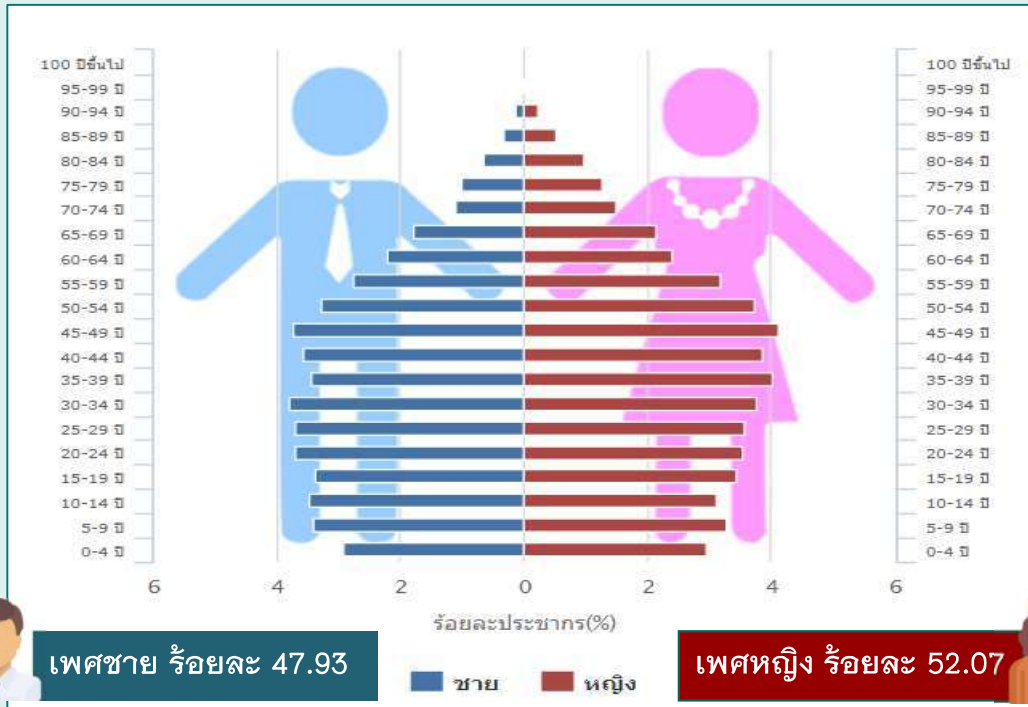

ประชากร 20,999 คน



เด็ก 0 -14 ปี ร้อยละ 16.92



ผู้สูงอายุ ร้อยละ 20.36

แหล่งที่มา: จากการสำรวจข้อมูลสาธารณสุข อำเภอคลองหอยโข่ง ณ วันที่ 30 มิถุนายน 2565

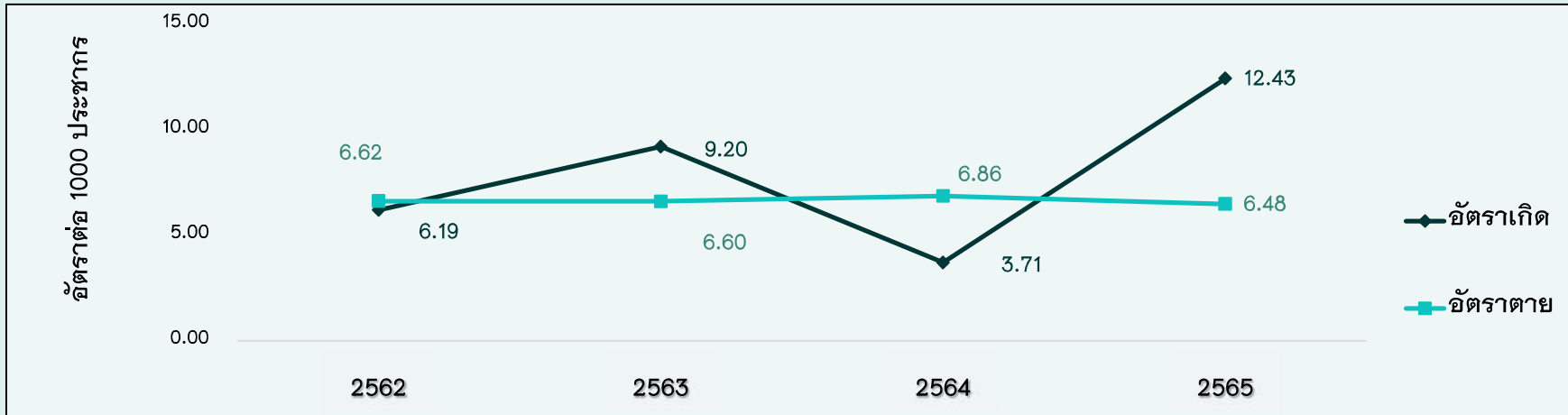

แหล่งที่มา: ข้อมูลประชากรจากการสำรวจข้อมูลสาธารณสุข อำเภอคลองหอยโข่ง ณ วันที่ 30 มิถุนายน 2565

การบริหารจัดการองค์กร



ตารางแสดงจำนวนประชากรจำแนกรายสถานบริการ (ตำบล)

- โรงพยาบาล 30 เตียง
1 แห่ง
- รพ.สต.
4 แห่ง
- ศูนย์สุขภาพชุมชน รพ.
1 แห่ง
- คลินิกแพทย์ 1 แห่ง
คลินิกแพทย์แผนไทย 1 แห่ง
- ร้านขายยาแผนปัจจุบัน 9 แห่ง
ร้านจำหน่ายผลิตภัณฑ์สมุนไพร 1 แห่ง

หน่วยงาน	จำนวน หมู่บ้าน	จำนวน หลังคาเรือน	จำนวน อสม. (อสม:หลังคาเรือน)	ประชากร		
				ชาย	หญิง	รวม
รพ.สต.ทุ่งลาน	9	2,158	102 (1 : 21.16)	3,003	3,291	6,294
รพ.สต.โคกม่วง	9	1,802	83 (1 : 21.71)	2,549	2,823	5,372
รพ.สต.คลองหอยโข่ง	7	1,364	96 (1 : 14.21)	2,265	2,440	4,664
รพ.สต.ทุ่งเลียบ	4	812	45 (1 : 18.04)	1,275	1,300	2,575
PCU รพ.คลองหอยโข่ง	3	999	48 (1 : 20.81)	973	1,080	2,053
รวม	32	7,135	374 (1 : 19.08)	10,065	10,934	20,999

ที่มา : ข้อมูลจากการสำรวจสาธารณสุขอำเภอคลองหอยโข่ง ณ วันที่ 30 มิถุนายน 2565



อัตรากำลังบุคลากรสาธารณสุข



ตารางแสดงอัตรากำลังบุคลากรต่อจำนวนประชากร
ในโรงพยาบาลคลองหอยโข่ง

บุคลากรโรงพยาบาล	จำนวน	อัตราส่วน จนท. : ประชากร
แพทย์	7	1 : 2,999.86
ทันตแพทย์	3	1 : 6,999.67
เภสัชกร	4	1 : 5,249.75
พยาบาลวิชาชีพ	38	1 : 538.44
นักวิชาการสาธารณสุข	6	
ข้าราชการอื่นๆ	20	
พนักงานราชการ	3	
พนักงานกระทรวงสาธารณสุข	36	
ลูกจ้างชั่วคราว	1	
ลูกจ้างจ้างเหมางานอื่น	41	
รวม	159	ณ 1 ส.ค. 65

ตารางแสดงอัตรากำลังบุคลากรต่อจำนวนประชากร อำเภอคลองหอยโข่ง
ในหน่วยบริการปฐมภูมิ

หน่วยบริการ ปฐมภูมิ	จำนวน ประชากร	จำนวน นักสุขภาพ ครอบครัว	จำนวน พยาบาล NP/RN	อัตราส่วน จนท. : ประชากร 1 : 1,250
รพ.สต.ทุ่งลาน	6,294	7	3	1 : 899.14
รพ.สต.โคกม่วง	5,372	5	4	1 : 1,074.40
รพ.สต.คลองหอยโข่ง	4,705	5	2	1 : 941.00
รพ.สต.ทุ่งเสียบ	2,575	3	1	1 : 858.33
PCU รพ.	2,053	3	1	1 : 684.33
รวม	20,999	23	11	1 : 913





ด้านการเงิน

การคลัง



การจัดสรรเงินปี 2564



ตารางแสดงข้อมูลการจัดสรรเงินรายหน่วยบริการ อำเภอคลองหอยโข่ง ปีงบประมาณ 2564

การจัดสรรเงินปีงบประมาณ 2564															
หน่วยบริการ	OP				PP			กองทุนอื่นๆ					รพ. สนับสนุน บริการ สสจ.	รวม	
	บริหารจัดการ	Fixed cost 100%		รวม	บริหารจัดการ	จัดสรร ผลงาน-ปชก.	รวม	PP Fee Schedule	แพทย์แผน ไทย	ขยายตาม เกณฑ์คุณภาพ ผลงาน (QOF)	งบบริการสร้าง เสริมสุขภาพและ ป้องกันโรค (PPA)	รวม			
		จัดสรรผลงาน	Fixed cost												
สสจ.คลองหอยโข่ง	-	-	-	-	-	-	-	-	-	-	-	-	982,560.00	982,560.00	ครอบคลุมถึง รพ.สต.
99768 PCU	56,176.00	179,445.06	120,554.94	356,176.00	-	14,158.76	14,158.76	500.00	-	1,350.00	3,766.81	5,616.81	-	375,951.57	
09600 คลองหอยโข่ง	129,339.00	178,786.62	151,213.38	459,339.00	30,020.00	22,150.73	52,170.73	40,285.00	1,867.20	39,594.91	6,027.45	87,774.56	-	599,284.29	
09601 ห้วยเสียบ	129,386.00	117,135.31	182,864.69	429,386.00	35,850.00	13,321.27	49,171.27	69,800.00	464.45	26,464.24	6,131.37	102,860.06	-	581,417.33	
09602 ห้วยลาน	131,977.00	207,582.11	122,417.89	461,977.00	698,340.00	26,924.02	725,264.02	138,725.00	4,923.95	43,422.05	1,813.36	188,884.36	-	1,376,125.38	คิดค่า
09603 โลกม่วง	124,391.00	199,241.95	130,758.05	454,391.00	2,490.00	26,473.34	28,963.34	44,250.00	1,103.50	43,917.34	4,046.06	93,316.90	-	576,671.24	
หมายเหตุ 1. ข้อมูลการจัดสรรงบ UC ปี 2564 2. รพ. ไซวิริ อินลวงหน้าและปรับเกลียออกปลายปี และจัดสรรปี Global Budget ภายในเดือน กุมภาพันธ์ 2565														4,492,009.81	

การโอนเงินล่วงหน้า ปี 2565



ตารางแสดงข้อมูลการโอนเงินล่วงหน้า อำเภอคลองหอยโข่ง ปีงบประมาณ 2565

การโอนเงินล่วงหน้า ปีงบประมาณ 2565							
หน่วยบริการ	Fixed cost	พัฒนา รพ.สต. ติดตาม	ค่าลูกจ้าง วิชาชีพ	ค่าบริหารจัดการพัฒนาสาธารณสุขอำเภอ (โอนต่างหน่วยบริการ)			รวม
				ค่าจ้างลูกจ้าง สสอ.	สนับสนุนเงินบำรุง เพื่อพัฒนาระบบ สาธารณสุข	ค่า Central supply	
สสอ.คลองหอยโข่ง	-	-	-	600,000.00	320,000.00	200,000.00	1,120,000.00
รพ.สต.คลองหอยโข่ง	354,750.00	240,000.00	-	-	-	-	594,750.00
รพ.สต.ทุ่งเลียบ	322,500.00	240,000.00	-	-	-	-	562,500.00
รพ.สต.ทุ่งลาน	354,750.00	-	191,520.00	-	-	-	546,270.00
รพ.สต.โคกม่วง	354,750.00	-	-	-	-	-	354,750.00
							3,178,270.00

หมายเหตุ: 1.fixed cost เพิ่ม 10% มีผลบังคับใช้ 1 ม.ค.65 (9เดือน เริ่ม ม.ค.-ก.ย.65)

2.รพ.ใช้วิธีโอนเงินล่วงหน้าและปรับเกลี่ยยอดปลายปี

สถานะทางการเงิน



แผนภูมิแสดงสถานะทางการเงินของหน่วยบริการ อำเภอคลองหอยโข่ง

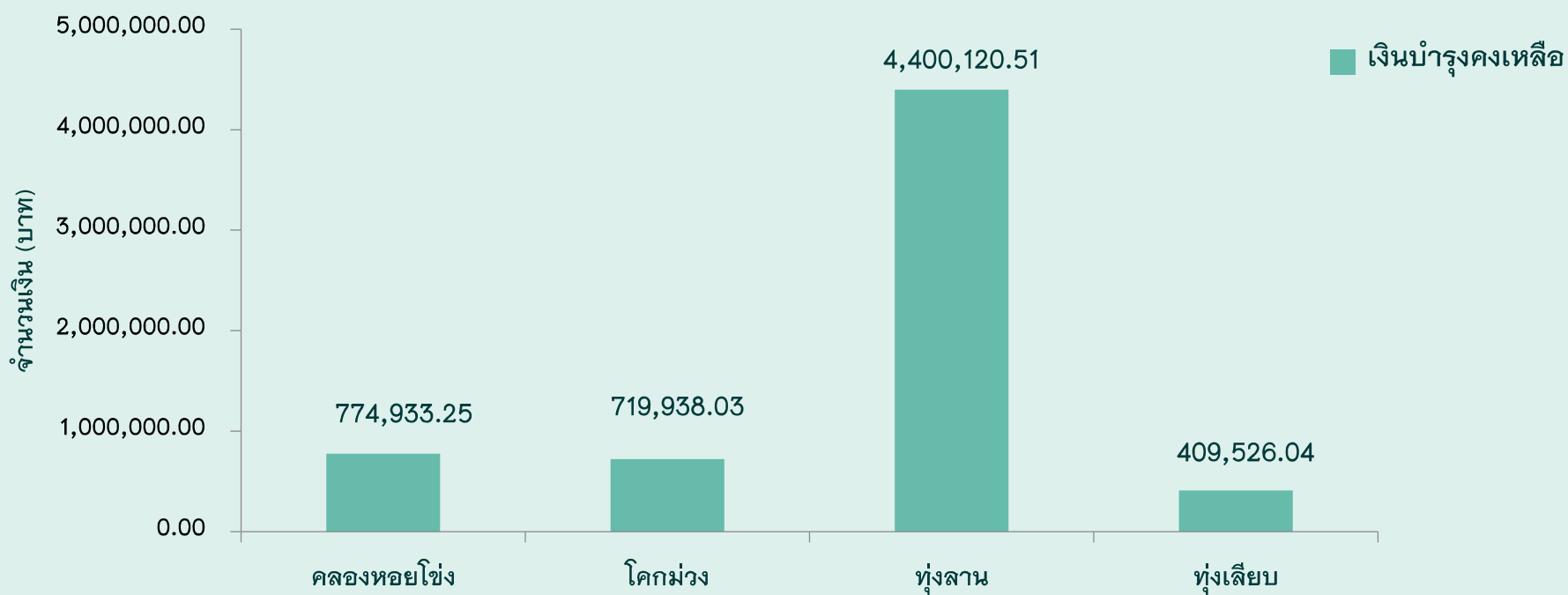

ข้อมูล ณ 31 พฤษภาคม 2565



ระดับวิกฤตทางการเงิน



ตารางแสดงระดับวิกฤตทางการเงิน ระหว่างปี 2559 – 2565

ปี	CR	QR	Cash	NWC	NI+ Depleciation	liquid Index	Status Index	Survive Index	Risk Scoring
2559	0.63	0.56	0.44	-5.49	8.11	3	1	0	4
2560	0.49	0.43	0.22	-8.07	-4.98	3	2	2	7
2561	0.61	0.54	0.37	-6.31	1.68	3	1	2	6C
2562	0.52	0.45	0.27	-8.57	0.13	3	1	2	6C
2563	0.65	0.56	0.48	-6.70	17.44	3	1	1	5B
2564	1.38	1.31	0.34	7.01	10.09	2	0	0	2C-
ไตรมาส 1/65	4.45	4.36	1.41	53.51	41.95	0	0	0	0B
ไตรมาส 2/65	4.21	4.04	2.49	50.67	36.81	0	0	0	0B-
ไตรมาส 3/65	3.74	3.53	2.58	36.07	20.81	0	0	0	0B



ผลการดำเนินงานงบประมาณ



ตารางแสดงข้อมูลผลการดำเนินงานงบประมาณ ปี 2565

ปี 2565	จำนวน 21 รายการ		ยังไม่ดำเนินการ	ทำแผนจัดซื้อ/จ้าง	ขอซื้อ/จ้าง	ทำสัญญา	ตรวจรับ	เบิกจ่าย
รพ.สต. 14 รายการ	ครุภัณฑ์	11	-	-	-	-	-	11 (100%)
	สิ่งก่อสร้าง	3	-	-	-	-	1	2 (66.67%)
รพ. 7 รายการ	ครุภัณฑ์	6	-	-	-	-	-	6 (100%)
	สิ่งก่อสร้าง	1	-	-	-	-	-	1 (100%)



รายการงบประมาณ รพ.สต.

1. สิ่งก่อสร้าง (รั้วลวดหนาม)

- อยู่ในช่วงตรวจรับ 1 รายการ ดำเนินการภายใน 15 สิงหาคม 2565 และเบิกจ่ายภายใน 22 สิงหาคม 2565 (66.67%)



แผนยุทธศาสตร์ อำเภอคลองหอยโข่ง ปี 2565



วิสัยทัศน์ พันธกิจ เป้าประสงค์



วิสัยทัศน์

“ประชาชนคนคลองหอยโข่งสุขภาพดี ได้รับบริการที่มีคุณภาพ ภาครัฐเครือข่ายเข้มแข็ง ภายใต้อาการบริหารจัดการสุขภาพที่ดี เจ้าหน้าที่มีความสุข” ภายในปี ๒๕๖๙

พันธกิจ

1. ส่งเสริมและพัฒนาภาครัฐเครือข่ายให้มีส่วนร่วมในการจัดการระบบสุขภาพ
2. พัฒนาระบบบริการและคุณภาพบริการตามมาตรฐานในทุกระดับ
3. พัฒนาระบบการบริหารทรัพยากรบุคคลด้านสาธารณสุข
4. พัฒนาระบบบริหารจัดการโดยยึดหลักธรรมาภิบาล

เป้าประสงค์

1. ลดปัญหา การป่วยและตาย ด้วยโรคที่สำคัญ
2. บริการสุขภาพมีคุณภาพและได้มาตรฐาน
3. บุคลากรมีศักยภาพและมีความสุข
4. องค์กรมีระบบบริหารจัดการ ที่มีธรรมาภิบาล



โครงการและงบประมาณปี 2565



ยุทธศาสตร์	โครงการ	งบประมาณ	ดำเนินการ	ร้อยละของการเบิกจ่าย	ขอยกเลิก
ยุทธศาสตร์ที่ 1	11 โครงการ	109,400 บาท	8 โครงการ	73,568 บาท (90.38%)	3
ยุทธศาสตร์ที่ 2	4 โครงการ	278,000 บาท	3 โครงการ	213,000 บาท (95.95%)	1
ยุทธศาสตร์ที่ 3	18 โครงการ	507,000 บาท	13 โครงการ	245,595 บาท (90.96%)	5
ยุทธศาสตร์ที่ 4	5 โครงการ	51,600 บาท	4 โครงการ	40,600 บาท (93.12)	1
รวมโครงการทั้งสิ้น	38 โครงการ	946,000 บาท	28 โครงการ	572,763 บาท (92.83%)	10
เงินบำรุง CUP	21 โครงการ	383,000 บาท			
เงินบำรุง รพ.	17 โครงการ	563,000 บาท			



สรุปแผนงานโครงการปฏิบัติการประจำปี 2565



โครงการทั้งหมด มีจำนวน 38 โครงการ งบประมาณ 945,995 บาท

- ดำเนินการแล้ว 28 โครงการ ใช้งบประมาณในการดำเนินกิจกรรมทั้งสิ้น 572,763 บาท ร้อยละของการเบิกจ่าย 92.83%

- ขอยกเลิกโครงการ 10 โครงการ คิดเป็นร้อยละ 26.32%

คงเหลืองบประมาณ 373,232 บาท สาเหตุจากสถานการณ์ COVID-19

ลำดับ	โครงการ	งบประมาณ (บาท)	แหล่ง งบประมาณ	โครงการ ได้รับอนุมัติ	งบประมาณ ทั้ขออนุมัติ	โครงการที่ ดำเนินกิจกรรมแล้ว	งบประมาณ สำหรับดำเนินการ	จำนวนเงิน (บาท) ใช้จ่าย	คงเหลือ (บาท)	
1.ส่งเสริม ป้องกัน ควบคุมโรค กู้สุขภาพอย่างมีประสิทธิภาพ โดยการมีส่วนร่วมของ ชุมชน (PP&P Excellence)										
1.	โครงการ : ตรวจเฝ้าระวังสารปนเปื้อนในอาหารและผลิตภัณฑ์สุขภาพ อำเภอคลองหอยโข่ง จังหวัดสงขลา ปี 2565	12,000	เงินบำรุง	/	12,000	/	12,000	8,168	3,832	
2.	โครงการ : พัฒนาศักยภาพเครือข่ายองค์กรชุมชนและผู้บริหารท้องถิ่น อำเภอคลองหอยโข่ง	11,000	เงินบำรุง	/	11,000	x	0	-	-	ยกเลิกโครงการ
3.	โครงการ : ฝึกอบรม ป้องกัน และควบคุมโรคติดต่อไวรัสโคโรนา 2019 (COVID-19) อำเภอคลองหอยโข่ง	15,000	เงินบำรุง	/	15,000	/	15,000	15,000	-	
4.	โครงการ : พัฒนาระบบดูแลรักษา	5,000	เงินบำรุง	/	5,000	x	0	-	-	ยกเลิกโครงการ
5.	โครงการ : จัดกิจกรรมรณรงค์ประชาสัมพันธ์เชิงรุก	5,000	เงินบำรุง	/	5,000	/	5,000	4,800	200	
6.	โครงการ : เปิดห้องเรียนพ่อแม่ "เรื่องเพศคุยได้ในครอบครัว" อำเภอคลองหอยโข่ง	10,000	เงินบำรุง	/	10,000	/	10,000	10,000	-	
7.	โครงการ : ควบคุมป้องกันโรคไข้เลือดออก อำเภอคลองหอยโข่ง	12,000	เงินบำรุง	/	12,000	x	0	-	-	ยกเลิกโครงการ
8.	โครงการ พัฒนาศักยภาพของผู้นำชุมชนผู้รับผิดชอบโรคหอบหืด อ.คลองหอยโข่ง	13,400	เงินบำรุง ท.	/	13,400	/	13,400	9,600	3,800	
9.	โครงการ : พัฒนาศักยภาพการจัดการความรู้และพัฒนาทักษะแก๊งฮอ ประจําปีงบประมาณ 2565	12,000	เงินบำรุง ท.	/	12,000	/	12,000	12,000	-	
10.	โครงการ : ให้ความรู้แก่ญาติและผู้ดูแลผู้ป่วยที่ภาวะเสียต่อการพูดด้วย	7,000	เงินบำรุง ท.	/	7,000	/	7,000	7,000	-	
11.	โครงการ : ให้ความรู้แก่ญาติและผู้ดูแลผู้ป่วยจิตเวชเรื้อรัง	7,000	เงินบำรุง ท.	/	7,000	/	7,000	7,000	-	
รวมยอดสายครั้งที่ 1		109,400			109,400		81,400	73,568	7,832	90.38
2.พัฒนาและส่งเสริมการจัดระบบบริการสุขภาพยกระดับให้มีคุณภาพ (Service Excellence)										
12.	โครงการ : พัฒนาระบบบริการตรวจรับปี 65	13,000	เงินบำรุง	/	13,000	/	13,000	4,000	9,000	
13.	โครงการ : NCD ศูนย์ฯ อำเภอคลองหอยโข่ง ปีงบประมาณ 2565	48,000	เงินบำรุง	/	48,000	x	0	-	-	ยกเลิกโครงการ
14.	โครงการ : เตรียมความพร้อมสหบริการเข้าเขียนสำเนาจากสถาบันรับรองคุณภาพมาตรฐานโรงพยาบาลและหน่วยงานภายนอก (the accreditation ครั้งที่ 2)	209,000	เงินบำรุง ท.	/	209,000	/	209,000	209,000	0	ขยายโครงการ
15.	โครงการ : พัฒนาศักยภาพผู้บริหารพยาบาล (EM)	8,000	เงินบำรุง ท.	/	8,000	x	0	-	-	ขอยกเลิกโครงการ
รวมยอดสายครั้งที่ 2		278,000			278,000		222,000	213,000	9,000	95.95

ข้อมูล ณ วันที่ 1 สิงหาคม 2565



โครงการเงินบำรุงโรงพยาบาล



3.พัฒนาบุคลากรให้มีประสิทธิภาพในการให้บริการที่เป็นเลิศ (People Excellent)									
	โครงการ : อบรมบุคลากรประจำตัว เจ้าหน้าที่โรงพยาบาลคลองหอยโข่งและเครือข่ายบริการสุขภาพประจำตัว								
16	โครงการ : ซ้อมแผนปฏิบัติการ (Table Top)	5,000	เงินบำรุง	/	5,000	/	5,000	5,000	0
17	โครงการ : อบรมทีมบุคลากรช่วยฟื้นคืนชีพสำหรับเจ้าหน้าที่สาธารณสุข	5,000	เงินบำรุง	/	5,000	/	5,000	5,000	0
18	โครงการ : พัฒนาศักยภาพทีม RMAH ฮานอกคลองหอยโข่ง ซึ่งประมาณ 2565	11,000	เงินบำรุง	/	11,000	/	11,000	11,000	0
19	โครงการ : อบรมบุคลากรสาธารณสุข "การเลี้ยงลูกด้วยนมแม่"	15,000	เงินบำรุง	/	15,000	×	0		ยกเลิกโครงการ
20	โครงการ : พัฒนางานอำนวยการและสิ่งแวดล้อม	6,000	เงินบำรุง	/	6,000	×	0		ยกเลิกโครงการ
21	โครงการ : ส่งเสริมพัฒนาศักยภาพบุคลากรสู่วิถีแลกเปลี่ยนเรียนรู้สู่สุขภาพดี	35,000	เงินบำรุง	/	35,000	/	35,000	15,300	19,700
22	โครงการ : พัฒนาศักยภาพอาสาสมัครสาธารณสุขประจำหมู่บ้าน	120,000	เงินบำรุง	/	120,000	/	120,000	120,000	0
23	โครงการ : อบรมความรู้เพื่อเสริมความพร้อมการขึ้นทะเบียนหน่วยบริการในระบบหลักประกันสุขภาพ	2,000	เงินบำรุง	/	1,995	/	1,995	1,995	0
24	โครงการ : ประชุมเชิงปฏิบัติการพัฒนากระบวนการ	8,000	เงินบำรุง	/	8,000	×	0		ยกเลิกโครงการ
25	โครงการ : พัฒนาคณะทนายธรรม (PMOA)	12,000	เงินบำรุง	/	12,000	/	12,000	12,000	0
26	โครงการ : เสริมสร้างความสุขให้กับบุคลากร	25,000	เงินบำรุง รท.	/	25,000	/	25,000	25,000	
27	โครงการ : อบรมแพทย์และซึอมแพทย์ศัลยกรรม โรงพยาบาลคลองหอยโข่ง	25,000	เงินบำรุง รท.	/	25,000	/	25,000	21,000	4,000
28	โครงการ : อบรมเสริมสร้างสุขภาพตามปัจจัยเสี่ยงของบุคลากรที่และตรวจวินิจฉัยเบื้องต้นของหน่วยงานในโรงพยาบาล ประจำปี 2565	8,000	เงินบำรุง รท.	/	8,000	×	0		8,000
29	โครงการ : แลกเปลี่ยนเรียนรู้ด้านคุณภาพระหว่างโรงพยาบาลต่าง ๆ	200,000	เงินบำรุง รท.	/	200,000	×	0		200,000
30	โครงการ : ห้องคลอดและศัลยกรรมสูติศาสตร์	4,000	เงินบำรุง รท.	/	4,000	/	4,000	3,550	450
31	โครงการ : อบรมพัฒนาศักยภาพ "CPH ทารก"	4,000	เงินบำรุง รท.	/	4,000	/	4,000	3,750	250
32	โครงการ : Health Literacy for Non-Communicable Disease (NCD)	4,000	เงินบำรุง รท.	/	4,000	/	4,000	4,000	
33	โครงการ : ประชุมเชิงปฏิบัติการพัฒนาศักยภาพบุคลากร	18,000	เงินบำรุง รท.	/	18,000	/	18,000	18,000	
	รวมยุทธศาสตร์ที่ 3	507,000			506,995		269,995	245,595	232,400
4.พัฒนาการบริหารจัดการที่มีประสิทธิภาพ ตามหลักการธรรมาภิบาล									
34	โครงการ : พัฒนาศักยภาพการบันทึกข้อมูลให้ครบถ้วน (Data Center)	25,000	เงินบำรุง	/	25,000	/	25,000	25,000	0
35	โครงการ : อบรมให้ความรู้ด้านคุณธรรมและความโปร่งใส เพื่อประเมินผลการดำเนินงานตามมาตรฐาน TIA	8,000	เงินบำรุง	/	8,000	×	0		0
36	โครงการ : อบรมเสริมความพร้อมให้ความรู้เกี่ยวกับคุณธรรมความโปร่งใส และผลประโยชน์ทับซ้อนในการดำเนินงานของโรงพยาบาลคลองหอยโข่ง	3,000	เงินบำรุง รท.	/	3,000	/	3,000		3,000
37	โครงการ : อบรมฟื้นฟูพัฒนา HCSx และ Smart Hospital	7,800	เงินบำรุง รท.	/	7,800	/	7,800	7,800	0
38	โครงการ : อบรมให้ความรู้เรื่องความมั่นคงและความปลอดภัยด้านสารสนเทศในโรงพยาบาล	7,800	เงินบำรุง รท.	/	7,800	/	7,800	7,800	0
	รวมยุทธศาสตร์ที่ 4	51,600			51,600		43,600	40,600	3,000
	รวมงบประมาณทั้งสิ้น	946,000			945,995	คงเหลือ 21 โครงการ	616,995	572,763	252,232





การดำเนินงานตาม ตัวชี้วัดที่สำคัญ



ผลงานที่ทำได้ดี
และผลงานเด่น



1. ปลดการตายของมารดาไทย



ดัชนีตัวชี้วัดความสำเร็จ (KPI)

ตัวชี้วัด	เป้าหมาย	ผลการดำเนินงาน ปี 2562	ผลการดำเนินงาน ปี 2563	ผลการดำเนินงาน ปี 2564	ผลการดำเนินงาน ปี 2565	แนวโน้มผลการ ดำเนินงาน
1. อัตราส่วนมารดาตาย ต่อแสนการเกิดมีชีพ	ไม่เกิน 17 ต่อแสนการเกิดมีชีพ	ร้อยละ 100	ร้อยละ 100	ร้อยละ 100	ร้อยละ 100	—
2. ร้อยละหญิงตั้งครรภ์ได้รับการฝากครรภ์ครั้งแรกก่อนหรือเท่ากับ 12 สัปดาห์	ร้อยละ 75	ร้อยละ 85.71	ร้อยละ 83.59	ร้อยละ 77.50	ร้อยละ 89.87	—
3. ร้อยละหญิงตั้งครรภ์ได้รับการดูแลก่อนคลอด 5 ครั้งตามเกณฑ์	ร้อยละ 75	ร้อยละ 78.62	ร้อยละ 82.99	ร้อยละ 75	ร้อยละ 87.34	—
4. ร้อยละ Early ANC	≥ ร้อยละ 60	-	-	-	ร้อยละ 87.27	—
5. ร้อยละหญิงไทยคลอดก่อนกำหนด	ลดลงร้อยละ 10	ร้อยละ 8.7	ร้อยละ 8.93	ร้อยละ 5.56	ร้อยละ 4.35	—



1. ปลอดการตายของมารดาไทย



การดำเนินงาน

- มีการค้นหากลุ่มเสี่ยงในชุมชนระดับ รพ.สต.
- การส่งต่อกลุ่มเสี่ยงเพื่อรับการดูแลรักษาต่อเนื่องในรพ. ชุมชน หากเกินศักยภาพส่งต่อ รพ. แม่ข่าย
- มีการทำ Service plan ร่วมกัน
- มีแนวทางการดูแลและส่งต่อโรคที่เป็นปัญหาของมารดาและทารก เช่น การป้องกันการคลอดก่อนกำหนด การป้องกันการตกเลือดมารดาหลังคลอด มีการดูแลและส่งต่อมารดาที่ติดเชื้อ COVID-19 เป็นมาตรฐานแนวทางการดูแลรักษาจาก MCH Board



ทำได้ดี

2. ผู้สูงอายุสุขภาพดี ดูแลตัวเองได้ มีคุณภาพชีวิตที่ดี



ดัชนีตัวชี้วัดความสำเร็จ (KPI)

ตัวชี้วัด	เป้าหมาย	ผลการดำเนินงาน ปี 2563	ผลการดำเนินงาน ปี 2564	ผลการดำเนินงาน ปี 2565	แนวโน้มผลการดำเนินงาน
1. ร้อยละของประชากรผู้สูงอายุที่มีพฤติกรรมที่พึงประสงค์	ร้อยละ 50 ขึ้นไป และมีแผนการพัฒนาฯ	ร้อยละ 66.17	ร้อยละ 100	ร้อยละ 94.70	

- ทุกหน่วยบริการมีแผนงาน พัฒนาระบบการดูแลสุขภาพผู้สูงอายุในชุมชนแบบบูรณาการ ร่วมกับหน่วยงาน อปท.
- มีการจัดทำ wellness plan เพื่อการดูแลสุขภาพผู้สูงอายุทุกคนในชมรม
- มีกระบวนการพัฒนาศักยภาพชมรมผู้สูงอายุ โดยใช้กิจกรรมสร้างสุข 5 มิติ



ทำได้ดี

4. การพัฒนาระบบบริการสุขภาพด้านสุขภาพวิถีใหม่ในสถานบริการทุกแห่ง (New Normal Medicine care)



ดัชนีตัวชี้วัดความสำเร็จ (KPI)

ตัวชี้วัด	เป้าหมาย	ผลการดำเนินงาน
1.สถานบริการสาธารณสุขทุกแห่ง (รพศ./รพท./รพช./รพ.สต.) จัดบริการด้านสุขภาพใหม่ที่ทันสมัย และเอื้อต่อการเข้าถึงบริการทางการแพทย์และสาธารณสุขของประชาชน	ระดับ 5	ระดับ 5



ทำได้ดี

5. การป้องกันควบคุมโรคติดเชื้อไวรัสโคโรนา 2019



ดัชนีตัวชี้วัดความสำเร็จ (KPI)

ตัวชี้วัด	เป้าหมาย	ผลการดำเนินงาน ปี 2563	ผลการดำเนินงาน ปี 2564	ผลการดำเนินงาน ปี 2565	แนวโน้มผลการดำเนินงาน 5 สัปดาห์
1. จำนวนผู้ป่วยโรคติดเชื้อไวรัสโคโรนา 2019 รายใหม่ลดลงไม่น้อยกว่าร้อยละ 20 เมื่อเทียบกับช่วงเวลาที่ผ่านมา (ประเมินช่วง 1-4 สัปดาห์ที่ผ่านมา)	> 30	2 ราย (อัตราป่วย 7.60 ต่อแสนประชากร)	500 ราย (อัตราป่วย 1897.10 ต่อแสนประชากร)	ลดลงร้อยละ 100 ช่วง 3 มิ.ย. 2565 – 7 ก.ค.2565	
2. ระดับความสำเร็จการดำเนินงานควบคุมป้องกันโรคไวรัสโคโรนา 2019	ไม่น้อยกว่าร้อยละ 80	-	ระดับ 4 ร้อยละ 100	ระดับ 4 ร้อยละ 100	



6. เพิ่มกัญชาทางการแพทย์



ดัชนีตัวชี้วัดความสำเร็จ (KPI)

ตัวชี้วัด	เป้าหมาย	ผลการดำเนินงาน
1.โรงพยาบาลของรัฐทุกแห่ง จัดตั้งคลินิกกัญชาทางการแพทย์แบบบูรณาการ	ระดับ 4	ระดับ 4

ความพร้อมในการเปิดคลินิกกัญชาทางการแพทย์ใน รพ.
แพทย์ ทันตแพทย์ เภสัชกร แพทย์แผนไทยผ่านการอบรมความรู้เรื่องกัญชา 100%



ผลการดำเนินงาน รพ.มีคลินิกกัญชาทางการแพทย์แผนไทย

ปี 2565 มีการจ่ายยากัญชาแผนไทย ในคนไข้นอกและคนไข้ใน จำนวน 10 ราย

แผนพัฒนา

1. จัดตั้งคลินิกกัญชาทางการแพทย์แผนไทยใน รพสต.
2. พัฒนาศักยภาพบุคลากรใน รพสต. ในการใช้ยากัญชาทางการแพทย์แผนไทย



7. ปลอดภัยผลิตภัณฑ์สุขภาพอันตราย



ดัชนีตัวชี้วัดความสำเร็จ (KPI)

ตัวชี้วัด	เป้าหมาย	ผลการดำเนินงาน ปี 2564	ผลการดำเนินงาน ปี 2565	แนวโน้มผลการดำเนินงาน
1. ร้อยละของผลิตภัณฑ์สุขภาพที่ได้รับการตรวจสอบได้มาตรฐานตามเกณฑ์ที่กำหนด	ร้อยละ 95	ร้อยละ 93.1	ร้อยละ 96	



* เก็บตัวอย่างส่งตรวจวิเคราะห์ตามแผนระดับจังหวัดครอบคลุม คิดเป็น ร้อยละ 100 ได้แก่ น้ำดื่มในภาชนะบรรจุที่ปิดสนิท 4 รายการ ยาฟ้าทะลายโจรแคปซูล 1 รายการ และแอลกอฮอล์เพื่อสุขอนามัยสำหรับมือ 10 รายการ

* เก็บตัวอย่างแอลกอฮอล์เพื่อสุขอนามัยสำหรับมือตรวจวิเคราะห์เพิ่มเติมตามแผนระดับอำเภอ 10 รายการ

กิจกรรมที่ดำเนินการเพิ่มเติม

แนะนำให้ความรู้ผู้ประกอบการ เครือข่าย และผู้บริโภคในชุมชนในการตรวจสอบฉลากเบื้องต้นก่อนเลือกซื้อผลิตภัณฑ์สุขภาพ โดยเน้นผลิตภัณฑ์ที่เกี่ยวข้องกับสถานการณ์โควิด



ทำได้ดี

8. การพัฒนาระบบเทคโนโลยีสารสนเทศสนับสนุนบริการและการจัดการด้านสุขภาพ



ดัชนีตัวชี้วัดความสำเร็จ (KPI)

ตัวชี้วัด	เป้าหมายปี 2565	ผลการดำเนินงานปี 2563	ผลการดำเนินงานปี 2564	ผลการดำเนินงานปี 2565	แนวโน้มผลการดำเนินงาน
1. หน่วยบริการผ่านเกณฑ์คุณภาพ 5 ด้าน (ค่า Median ในสังกัด สป.ร้อยละ 95 รพต./รพท.ร้อยละ 85) ไม่น้อยกว่าร้อยละ 90	ไม่น้อยกว่าร้อยละ 95	ร้อยละ 99.20	ร้อยละ 99.98	ร้อยละ 100	

แผนพัฒนา/โอกาสพัฒนา: เพื่อพัฒนาศักยภาพบุคลากรที่เกี่ยวข้องให้มีความรู้ความเข้าใจ ในการให้บริการและการบันทึกข้อมูล รวมถึงการแลกเปลี่ยนเรียนรู้กระบวนการพัฒนาระบบบริการ ระบบบันทึกข้อมูลและการเชื่อมโยงข้อมูลระหว่างแผนกทั้งโรงพยาบาลและระหว่างหน่วยงาน

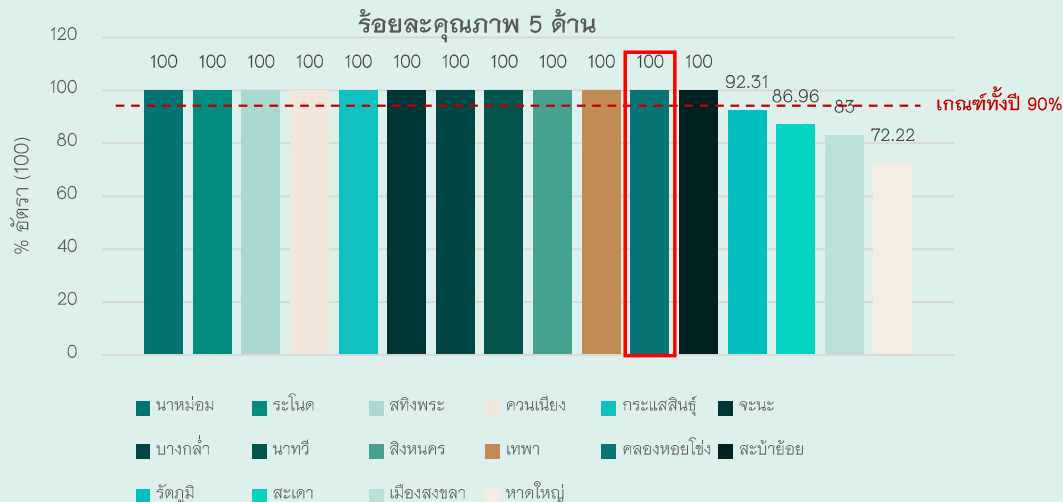

ทำได้ดี

9. การสร้างเสริมความรอบรู้ด้านสุขภาพ (Health Literacy)



ดัชนีตัวชี้วัดความสำเร็จ (KPI)

ตัวชี้วัด	เป้าหมาย ปี 2565	ผลการดำเนินงาน ปี 2563	ผลการดำเนินงาน ปี 2564	ผลการดำเนินงาน ปี 2565	แนวโน้มผลการดำเนินงาน
1. ร้อยละของประชาชนอายุ 15 ปีขึ้นไป มีความรอบรู้ด้านสุขภาพระดับดีขึ้นไป (HL/HB)	ระดับดีขึ้นไป ไม่น้อยกว่าร้อยละ 75	ร้อยละ 73.20	ร้อยละ 75.16	ร้อยละ 78.92	
2. มีพื้นที่ต้นแบบสื่อสารสร้างความรอบรู้ด้านสุขภาพ ตามประเด็นพื้นที่ อย่างน้อย 1 ประเด็น/อำเภอ	มีอย่างน้อย 1 ประเด็น/อำเภอ	ร้อยละ 100	ร้อยละ 100	ร้อยละ 100	

- ดำเนินการสำรวจความรู้ทางสุขภาพในประเด็น HB/HL ตามประเด็นยุทธศาสตร์ บูรณาการกับงานสุขศึกษาใช้เครื่องมือของกองสุขศึกษา
- ดำเนินการสรุปผล วิเคราะห์ข้อมูล เพื่อวางแผนแก้ไขปัญหา และสร้าง HB/HL ให้กับประชาชนในพื้นที่
- กิจกรรมสร้างความรู้เรื่องใช้เลือดออก และ COVID-19 ในโรงเรียน



ผลงานเด่น

ผลงานที่โดดเด่น



ปี 2565 ได้รับรางวัลชนะเลิศ จากการนำเสนอผลงานวิชาการระดับจังหวัด ประเภท CQI non clinic เรื่อง การบูรณาการการจัดการเฝ้าระวังป้องกันและควบคุมโรค COVID-19 อำเภอคลองหอยโข่ง

ปี 2565 เป็นตัวแทนเขตภาคใต้เข้าร่วมนำเสนอผลงานวิชาการ ประเภทนวัตกรรม / CQI เสริมสร้างพลังใจแก่บุคลากรสาธารณสุขในช่วงสถานการณ์ COVID-19 แบบ new normal (self love by me) ในการประชุมวิชาการพยาบาลจิตเวชและยาเสพติดติดยาเสพติดโคโรนาไวรัส 2019 ของชมรมจิตเวชและยาเสพติดสำนักงานปลัดกระทรวงสาธารณสุข



การเยี่ยมชมสำรวจและประเมิน HAIT โรงพยาบาลคลองหอยโข่งฯ



ผ่าน แบบมีเงื่อนไข (พัฒนาตามข้อเสนอแนะภายใน 3 เดือน)



1. **ปรับปรุงแผนแม่บทเทคโนโลยีสารสนเทศของโรงพยาบาลให้แล้วเสร็จ** วิเคราะห์ KSF และเชื่อมโยงยุทธศาสตร์ sw. นำมาทำแผนแม่บท IT ปี 66-68
2. **ปรับปรุงแผนจัดการความเสี่ยง** ทำ Action Plan ประเมินผล ตาม PDCA
3. **ปรับปรุงจัดการความมั่นคงปลอดภัย** ด้านระเบียบปฏิบัติ การทำความเข้าใจ ประเมินผล การรับรู้และปฏิบัติ จนก. ให้ครบ 100%
4. **ปรับปรุง Data Center** ด้านการจัดระเบียบสายสัญญาณ และ Back Up Offline ฐานข้อมูล รวมถึง PACS และ LIS
5. **ปรับปรุง SLA** แบบมีส่วนร่วม PDCA วิเคราะห์ผล SLA ตามการรับประกันเวลา
6. **ปรับปรุง Incident Report** ให้ครบ 100% และวิเคราะห์ผลทุกเดือน
7. **ปรับปรุง Activity Report** เจ้าหน้าที่ IT และวิเคราะห์ผลเสนอการปรับปรุงพัฒนา
8. **ปรับปรุงการบันทึกข้อมูลเวชระเบียน** เน้นผ่านเกณฑ์ กยพ. 80% ทั้ง OPD และ IPD เน้นแพทย์ลงบันทึกคำวินิจฉัยโรค ใน HIS และคุณภาพรหัส ICD
9. **ทบทวน Capacity Management** ปรับปรุงทะเบียนทรัพยากร และสิงสิทธิ์
10. **จัดทำ Competency Management** ของ CIO และประเมินพัฒนา Median

ข้อเสนอแนะ

3. ปรับปรุงจัดการความมั่นคงปลอดภัย

- a. ปรับปรุงระเบียบปฏิบัติสำหรับผู้ผู้ใช้ให้ชัดเจน ไม่กำกวม และประชาสัมพันธ์สื่อสารหลายครั้ง ให้เข้าใจตรงกัน
- b. ประเมินผลการรับรู้ ความเข้าใจระเบียบปฏิบัติของบุคลากรให้ได้ครบทุกคน 100%
- c. ประเมินผลการปฏิบัติตามระเบียบปฏิบัติ ให้ได้ครบทุกคน 100%

แผนการดำเนินงาน

กำหนดการประเมิน วันที่ 15 สิงหาคม 2565

ก่อนการดำเนินงาน

ระเบียบปฏิบัติในการรักษาความมั่นคงปลอดภัยด้านสารสนเทศ

ห้าม ใช้ Username และ Password ทั่วไป	ห้าม เข้าใจและลงชื่อเอกสารที่มีส่วนเกี่ยวข้องกับความปลอดภัย
ห้าม ติดตั้งหรือใช้งานซอฟต์แวร์ที่มีชื่อโดยไม่ได้ยินอนุญาตจากผู้ดูแลระบบ	ห้าม ผู้ใช้งานใช้คอมพิวเตอร์ที่ให้บริการผู้รับ เพื่อความมั่นคง
ห้าม เครื่องย้ายหรือคอมพิวเตอร์และอุปกรณ์คอมพิวเตอร์ออกนอกที่ตั้ง	ห้าม เผยแพร่ข้อมูลผู้ป่วยผ่านสื่อสังคมออนไลน์ (Social Media)

ผู้ใช้งานต้องรับผิดชอบเกี่ยวกับความเสียหายที่อาจเกิดขึ้นที่เครื่องคอมพิวเตอร์, เครื่องพิมพ์, เบลูทูธ หรืออุปกรณ์อิเล็กทรอนิกส์

ประกาศ 15 ก.พ. 65

ข้อความกำกวม ความหมายไม่ชัดเจน

หลังการดำเนินงาน

ประชุมคกก. IM



ประชุมคกก. บริหาร



ประกาศ 26 ก.ค. 65

DO NOT

- ไม่มีหน้าที่ที่จะถูกบังคับว่าไม่ได้ลงโปรแกรม หรือยังไม่สามารถใช้งานได้เสร็จ
- ผู้ใช้งานห้ามทำการติดตั้งหรือใช้โปรแกรมที่ไม่ได้รับอนุญาตให้รับข้อมูลจากอุปกรณ์
- ห้ามใช้สื่อเคลื่อนที่และเชื่อมต่ออินเทอร์เน็ต
- ห้ามใช้คอมพิวเตอร์ส่วนบุคคลที่พกพาของบุคลากรในหน่วยงานโดยไม่ได้รับอนุญาต
- ไม่อาจทำการสำรองข้อมูลหรือเก็บข้อมูลสำรองเครื่องแม่ข่าย หรืออุปกรณ์ที่เกี่ยวข้อง

DO

- เปิดซอฟต์แวร์ของโปรแกรม HOSIP ทุก 30 วัน และต้องทำเป็นระบบ





ข้อเสนอแนะ

8. ปรับปรุงการบันทึกข้อมูลเวชระเบียน

- ผลการตรวจร่างกาย และคำวินิจฉัยโรค ในผู้ป่วย OPD
- ปรับปรุงการบันทึกชื่อโรคใน Discharge Summary ให้มีรายละเอียดมากขึ้น การบันทึกประวัติ ตรวจร่างกาย Progress Note, Nurse Note ในผู้ป่วย IPD ให้ได้คะแนนไม่น้อยกว่า ร้อยละ 80
- เพิ่มเติมระบบตรวจสอบคุณภาพการให้รหัส ICD ผู้ป่วยนอก และผู้ป่วยใน



แผนการดำเนินงาน

- จัดทีม Audit ทีมเวชระเบียน OPD ER IPD แพทย์ เวชระเบียน เพื่อ Audit ที่นภายในโรงพยาบาล
- ประสานแพทย์ เพื่อขอความร่วมมือในการลงคำวินิจฉัย PE ให้ครบทุกราย โดยการสุ่มตรวจ ครั้งที่ 1 เริ่มสัปดาห์ที่ 2 ของเดือนสิงหาคม โดยใช้เกณฑ์การตรวจสอบของสำนักนโยบายยุทธศาสตร์ กระทรวงสาธารณสุข
- โอกาสพัฒนาต่อไป Audit ใจไว้ ในทีมเวชระเบียน ระหว่าง sw.นาหม่อม



PDCA



CHECK



หลังการดำเนินงาน



ประชุมคกก. IM

ก่อนการดำเนินงาน

ข้อมูลผลการตรวจร่างกาย และคำวินิจฉัยโรค ในผู้ป่วย OPD ไม่ครบถ้วน





การดำเนินงานตาม ตัวชี้วัดที่สำคัญ



ปัญหาที่
ต้องพัฒนาต่อ



ปัญหา

1. การควบคุมป้องกันโรคและลดปัจจัยเสี่ยงด้านสุขภาพ : ลด DM/HT



ดัชนีตัวชี้วัดความสำเร็จ (KPI)

ตัวชี้วัด	เป้าหมาย	ผลการดำเนินงาน ปี 2563	ผลการดำเนินงาน ปี 2564	ผลการดำเนินงาน ปี 2565	แนวโน้มผลการดำเนินงาน
1. ร้อยละของผู้ป่วยโรคเบาหวานควบคุมระดับน้ำตาล (HbA1c) มากกว่าค่า Base line ปี 2564 (20.33) เพิ่มขึ้น ร้อยละ 10	ไม่น้อยกว่า ร้อยละ 22.27	26.83	22.45	19.78	
2. ร้อยละของผู้ป่วยโรคความดันโลหิตสูงควบคุมระดับความดันโลหิต (ติดต่อกัน 2 ครั้ง) มากกว่าค่า Base line ปี 2564 (47.07) เพิ่มขึ้น ร้อยละ 10	ไม่น้อยกว่า ร้อยละ 47.07	38.89	44.11	40.69	



ปัญหา

1. การควบคุมป้องกันโรคและลดปัจจัยเสี่ยงด้านสุขภาพ : ลด DM/HT



ความครอบคลุมการคัดกรองโรคเบาหวาน อำเภอคลองหอยโข่ง ปี 2563 - 2565

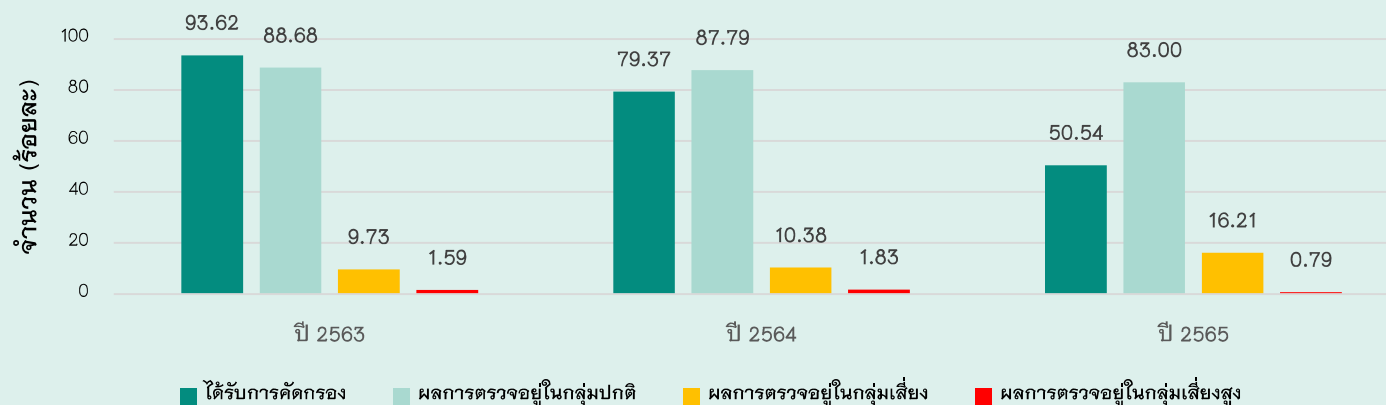

แนวโน้มผู้ป่วยโรคเบาหวาน อำเภอคลองหอยโข่ง ปี 2563 - 2565

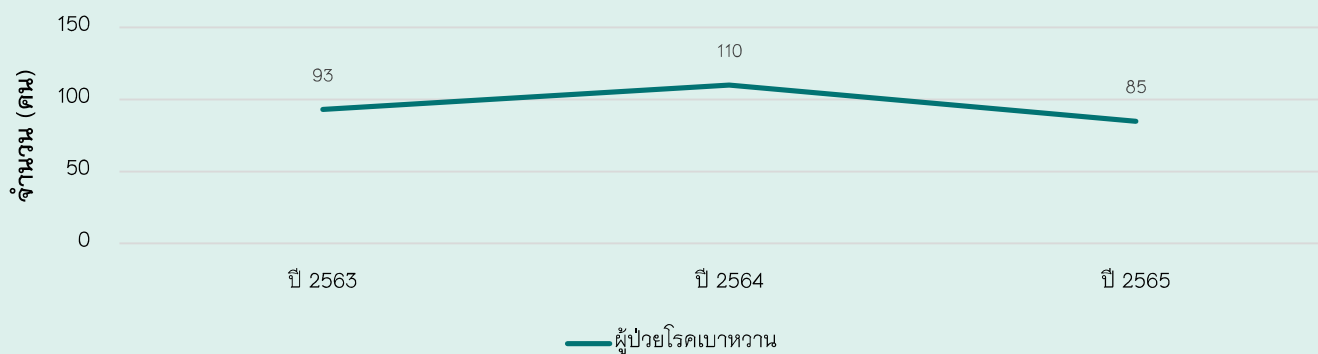

ปัญหา

1. การควบคุมป้องกันโรคและลดปัจจัยเสี่ยงด้านสุขภาพ : ลด DM/HT



ความครอบคลุมการคัดกรองโรคความดันโลหิตสูง อำเภอคลองหอยโข่ง ปี 2563 - 2565

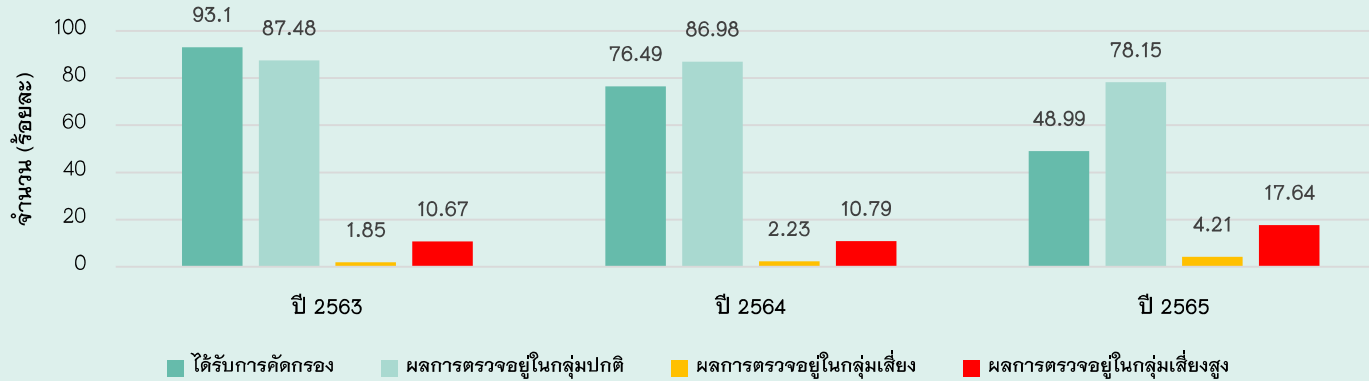

แนวโน้มผู้ป่วยโรคความดันโลหิตสูง อำเภอคลองหอยโข่ง ปี 2563 - 2565

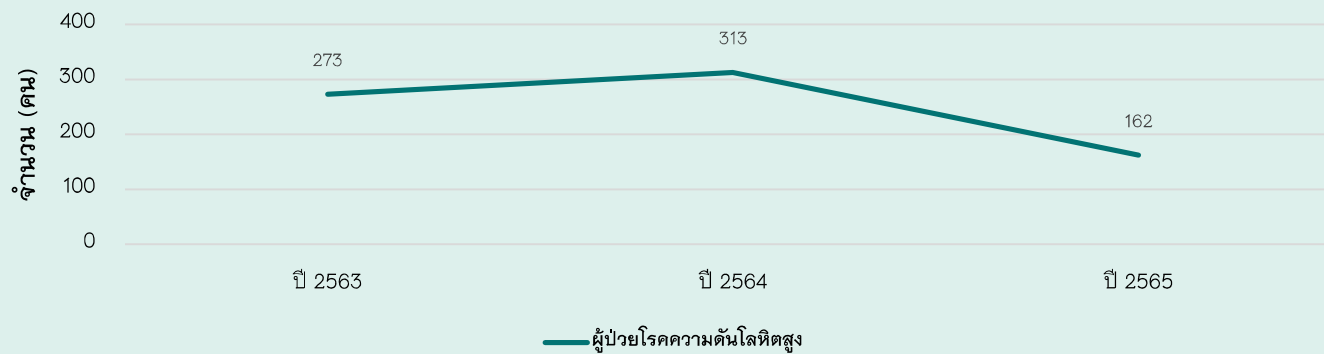

ปัญหา

1. การควบคุมป้องกันโรคและลดปัจจัยเสี่ยงด้านสุขภาพ : ลด DM/HT

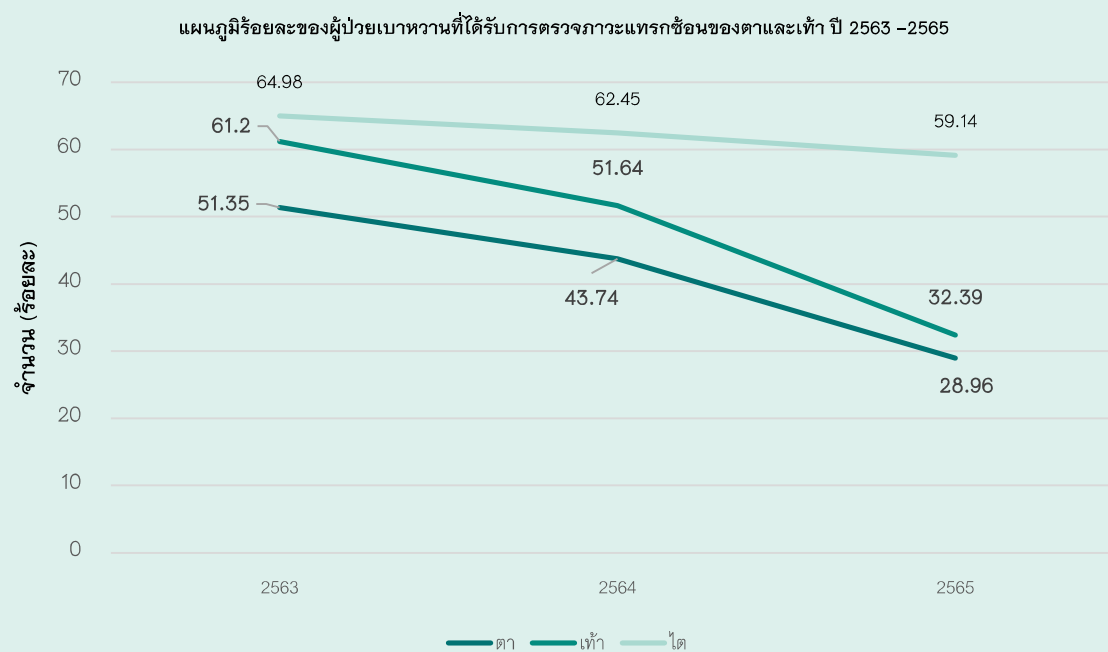

2. การป้องกันและควบคุมโรควัณโรค



ดัชนีตัวชี้วัดความสำเร็จ (KPI)

ตัวชี้วัด	เป้าหมาย ปี 2565	ผลการดำเนินงาน ปี 2563	ผลการดำเนินงาน ปี 2564	ผลการดำเนินงาน ปี 2565	แนวโน้มผลการดำเนินงาน
1. อัตราความสำเร็จการรักษาวัณโรคปอดรายใหม่	ร้อยละ 88 ขึ้นไป	ร้อยละ 85	ร้อยละ 85.71	ร้อยละ 75.00	

อัตราความสำเร็จ

- ปี 2565 ความสำเร็จของการรักษาผู้ป่วยวัณโรคยังต่ำกว่าเป้าหมาย เนื่องจาก มีผู้สูงอายุ ติดเตียงเสียชีวิต 1 ราย จึงมีการเร่งการค้นหาเพิ่มขึ้นในกลุ่มผู้ป่วยติดเตียง และกลุ่มอื่นๆที่อาการเข้าได้กับวัณโรค (ประเมินได้ 4 ราย เสียชีวิต 1 ราย) กำลังรักษา 9 ราย ส่งต่อ 4 ราย
- ปี 2564 สามารถนำมาประเมินได้ 7 ราย รักษาสำเร็จ 6 ราย เสียชีวิต 1 ราย (เป็นผู้ป่วยติดเตียง) และมี 1 ราย เปลี่ยนการวินิจฉัย ส่วนอีก 7 รายอยู่ระหว่างการรักษา



ปัญหา

3. ความครอบคลุมการขึ้นทะเบียนรักษาวัณโรครายใหม่และกลับมาเป็นซ้ำ (TB Treatment Coverage)



ดัชนีตัวชี้วัดความสำเร็จ (KPI)

ตัวชี้วัด	เป้าหมาย	ผลการดำเนินงาน ปี 2563	ผลการดำเนินงาน ปี 2564	ผลการดำเนินงาน ปี 2565	แนวโน้มผลการดำเนินงาน
1. ความครอบคลุมการขึ้นทะเบียนรักษาวัณโรครายใหม่และกลับมาเป็นซ้ำ (TB Treatment Coverage)	ไม่น้อยกว่าร้อยละ 88	24 ราย (24/31) ร้อยละ 77.42	20 ราย (20/41) ร้อยละ 48.8	23 ราย (23/41) ร้อยละ 56.01	

การขึ้นทะเบียนผู้ป่วยรายใหม่ น้อยกว่าเป้าหมาย พบว่ามีผู้ป่วยจำนวนหนึ่งเข้ารับการรักษาใน รพ.หาดใหญ่, รพ.มอ., รพ.เอกชน จึงได้มีการค้นหาเชิงรุกในชุมชนเพิ่มขึ้น และเก็บข้อมูล ติดตามกำกับกับการกินยา ผู้ป่วยที่รับการรักษาในสถานบริการอื่น ๆ





ขอสนับสนุนจากจังหวัด และส่วนกลาง



ขอสนับสนุนจากจังหวัดและส่วนกลาง



สิ่งก่อสร้าง	งบประมาณ	วัตถุประสงค์ในการขอสนับสนุน
1. อาคารโรงพยาบาลส่งเสริมสุขภาพตำบลคลองหอยโข่ง	1,138,200	ใช้สำหรับอาคารหลังใหม่ เพื่ออำนวยความสะดวกและเพิ่มประสิทธิภาพในการให้บริการ
2. บ้านพักข้าราชการระดับชำนาญการพิเศษ และระดับอำนวยการต้น	1,600,200	ยังไม่มีอาคารบ้านพักสำหรับสาธารณสุขอำเภอ ปฏิบัติงาน สสอ.จนท 11 คน ไม่มีบ้านพักราชการ 11 คน

โรงพยาบาลขอสนับสนุนเพื่อการพัฒนาเพิ่มพลัง

สิ่งก่อสร้าง	งบประมาณ	วัตถุประสงค์ในการขอสนับสนุน
1. ระบบบำบัดน้ำเสีย	8,737,000	เพื่อปรับปรุงระบบบำบัดเดิม ซึ่งใช้งานมากกว่า 15 ปี
2. เครื่องตรวจอวัยวะภายในด้วยคลื่นเสียงความถี่สูงชนิดสี 2 หัวตรวจ	930,000	ยังไม่มีครุภัณฑ์ ใช้ในห้องอุบัติเหตุฉุกเฉินในกรณีผู้ป่วยอุบัติเหตุฉุกเฉินในช่องท้อง และหน้าอก และเพื่อรองรับ Service plan trauma ปีงบประมาณ 2562 มีจำนวนผู้มารับบริการ 110 ครั้ง ปีงบประมาณ 2563 มีจำนวนผู้มารับบริการ 94 ครั้ง ปีงบประมาณ 2564 มีจำนวนผู้มารับบริการ 112 ครั้ง





“การดำรงชีวิตที่ดีจะต้องปรับปรุงตัวตลอดเวลา
การปรับปรุงตัวจะต้องมีความเพียรและความอดทนเป็นที่ตั้ง
ถ้าคนเราไม่หมั่นเพียร ไม่มีความอดทน ก็อาจจะท้อใจไปโดยง่าย
เมื่อท้อใจไปแล้ว ไม่มีทางที่จะมีชีวิตเจริญรุ่งเรืองแน่ๆ”

พระราชดำรัสของพระบาทสมเด็จพระเจ้าอยู่หัว พระราชทานแก่ครูและนักเรียน โรงเรียนจิตรลดา
ข้าพระพุทธเจ้า คณะผู้บริหาร ข้าราชการและเจ้าหน้าที่ กรมสุขภาพจิต กระทรวงสาธารณสุข





ขอขอบคุณ ทุกข้อเสนอแนะ

