

ยินดีต้อนรับ

คณะนิเทศงานผสมผสาน จังหวัดสงขลา





เมืองน่าอยู่ เศรษฐกิจฐานรากมั่นคง ดำรงซึ่งพหุวัฒนธรรม พัฒนาสู่เมืองเทคโนโลยีอัจฉริยะ





กรอบการนำเสนอ

1

ข้อมูลสารสนเทศสุขภาพอนามัยของประชาชน

2

ผลการดำเนินงานตามประเด็นจุดเน้นของพื้นที่

3

แผนกิจกรรม/มาตรการสำคัญการดำเนินงาน

4

ปัจจัยแห่งความสำเร็จ/นวัตกรรม





ข้อมูลสารสนเทศสุขภาพอนามัยของประชาชน

ด้านประชากร เศรษฐกิจ และสังคม

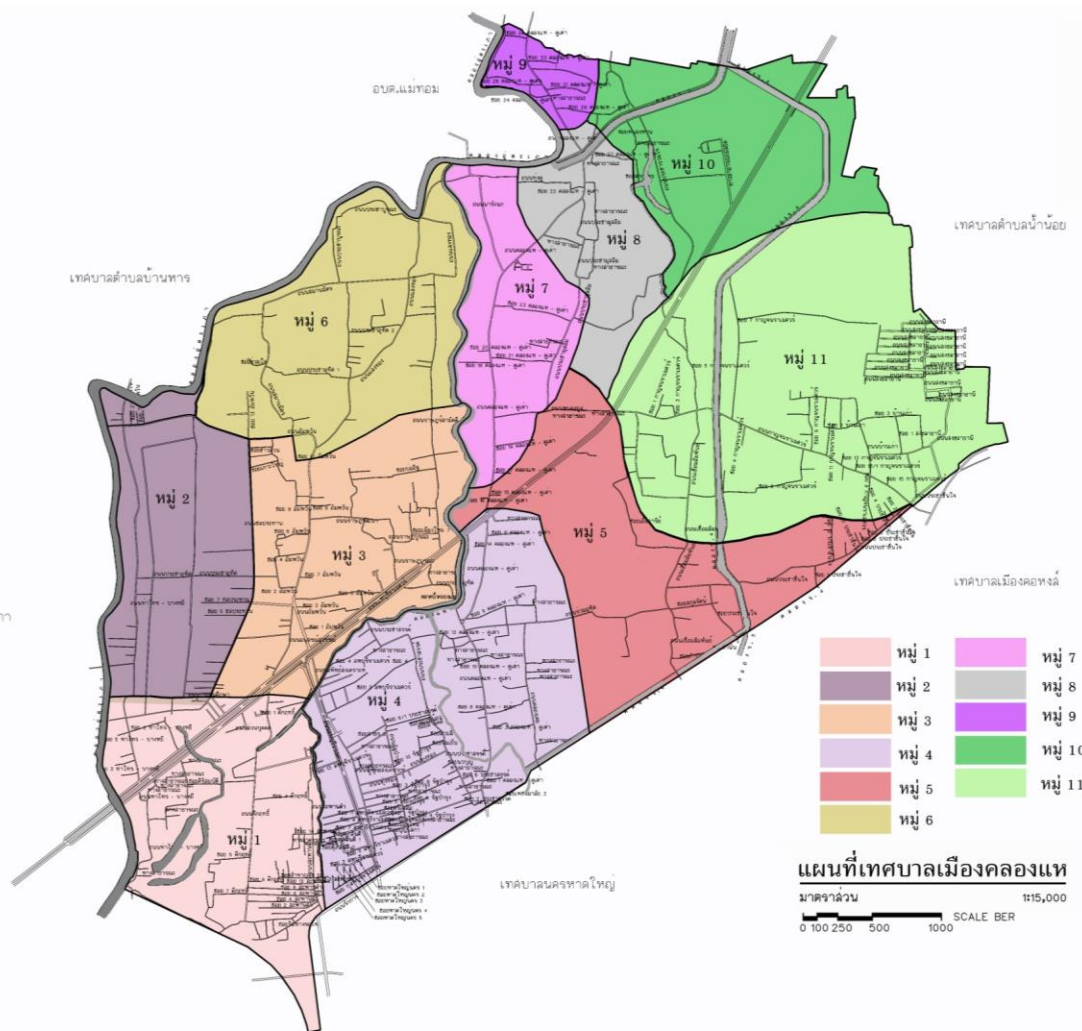

ทิศเหนือ ทต.คูเต่า

ทิศตะวันออก ทต.น้ำน้อย และทต.คองหงส์

ทิศใต้ ทต.หาดใหญ่ และทต.คองหงส์

ทิศตะวันตก อบต.คลองอู่ตะเภา อบต.แม่

ทอม และ ทต.บ้านหาร อ.บางกล่ำ โดยมีสอง

ลำน้ำคลองอู่ตะเภา เป็นเส้นแบ่งเขตแดน

ข้อมูลสารสนเทศสุขภาพอนามัยของประชาชน

ประชากร 43,257 คน

 ชาย 20,332 คน

 หญิง 22,925 คน



จำนวนครัวเรือน
22,444 หลังคาเรือน

การนับถือศาสนา

ศาสนาพุทธ ร้อยละ 53.46
ศาสนาอิสลาม ร้อยละ 46.54

การประกอบอาชีพ

ค้าขาย/รับจ้าง ร้อยละ 55.60
เกษตรกรรม ร้อยละ 21.1
พจน.บริษัท ร้อยละ 12.3
รับราชการ ร้อยละ 11.0

โรงเรียน 9 แห่ง



ศพด. 5 แห่ง



มัสยิด 12 แห่ง



วัด/สำนักสงฆ์ 5 แห่ง



ตลาด 2 แห่ง



อสม. 309 คน

ข้อมูลสารสนเทศสุขภาพอนามัยของประชาชน

ข้อมูลด้านประชากร

● จำนวนประชากรตามกลุ่มวัย

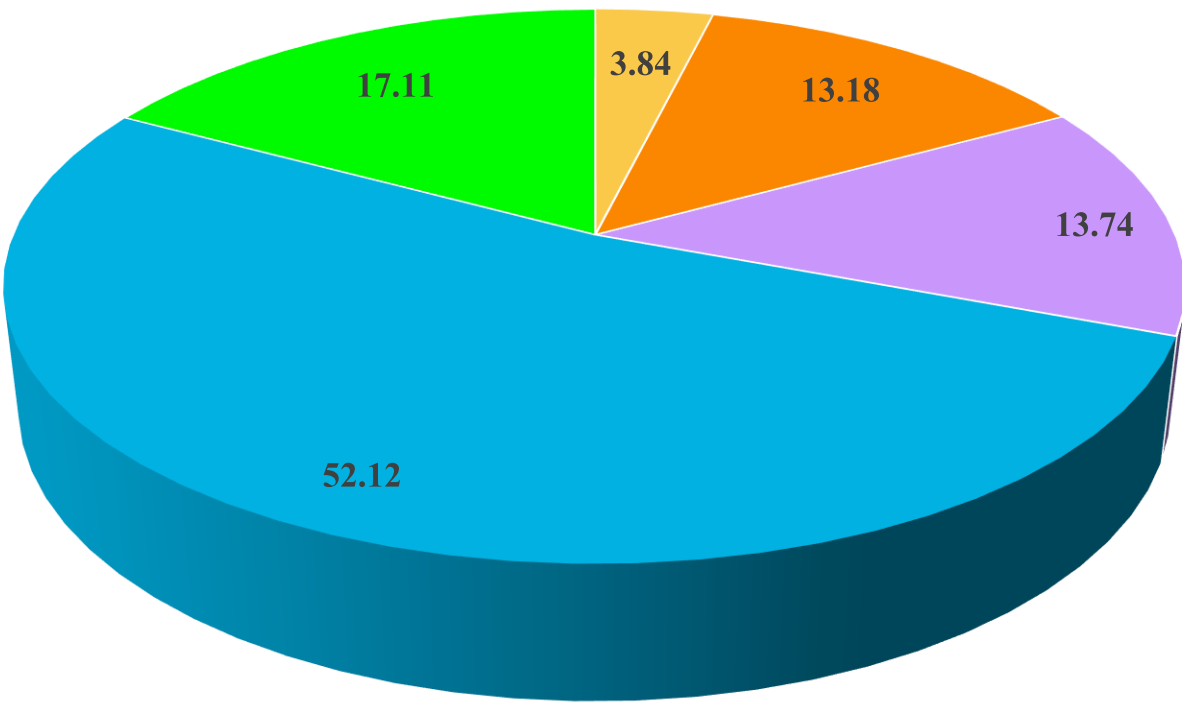

เด็ก 0-5 ปี : 1661 คน



วัยเรียน 6-14 ปี : 5702 คน



วัยรุ่น 15-24 ปี : 5947 คน



วัยทำงาน 25-59 ปี : 22546 คน



ผู้สูงอายุ 60 ปีขึ้นไป : 7401 คน

■ เด็ก 0 - 5 ปี ■ วัยเรียน 6 - 14 ปี ■ วัยรุ่น 15 - 24 ปี ■ วัยทำงาน 25 - 59 ปี ■ ผู้สูงอายุ 60 ปีขึ้นไป

ข้อมูลสารสนเทศสุขภาพอนามัยของประชาชน

ข้อมูลด้านสถานะสุขภาพ

10 อันดับโรค ของผู้มารับบริการผู้ป่วยนอก (ตามจำนวนครั้ง)
ของ รพ.สต.คอดงแห (ข้อมูล ณ วันที่ 31 ก.ค.2566)

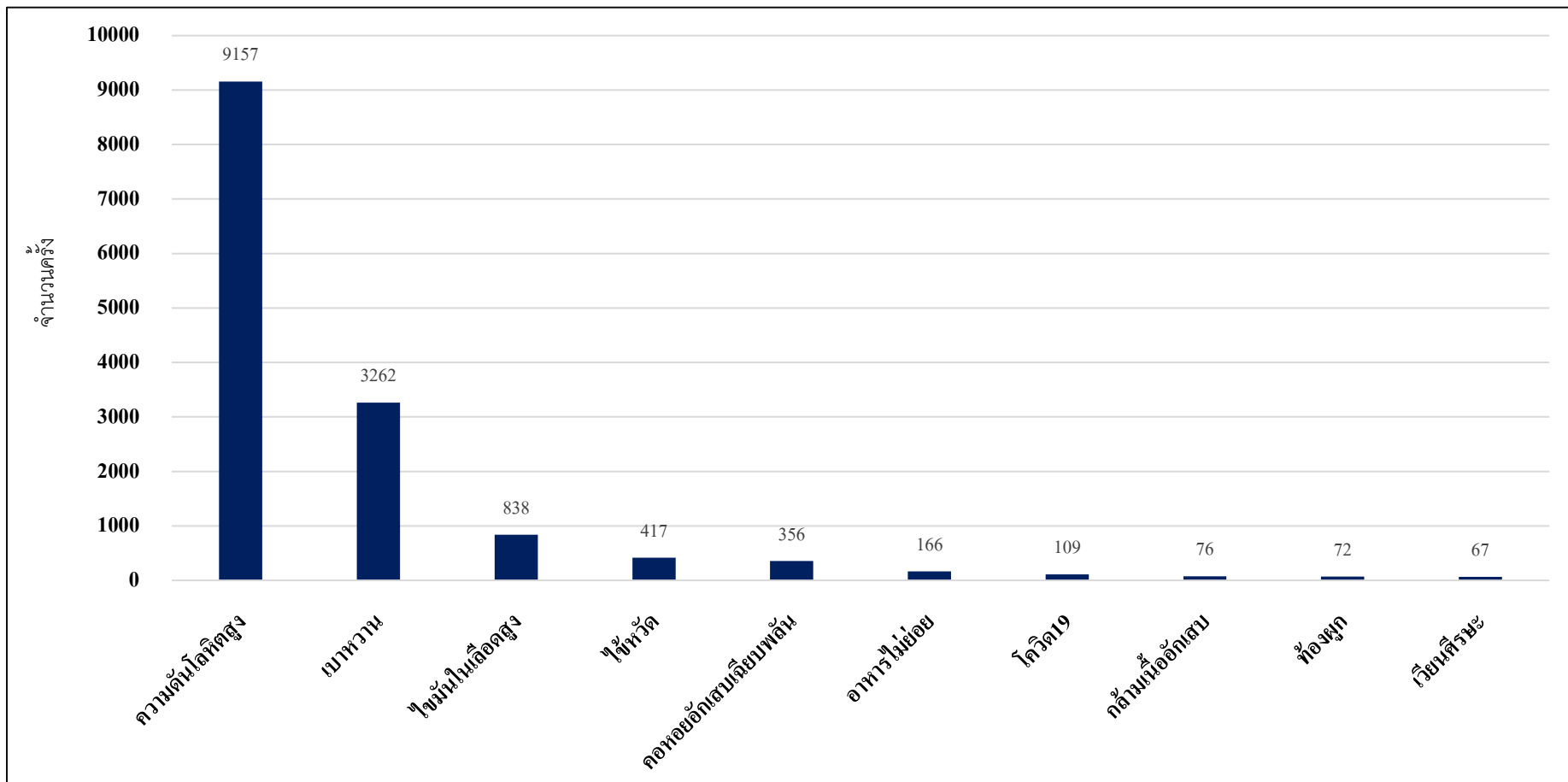

ข้อมูลสารสนเทศสุขภาพอนามัยของประชาชน



ข้อมูลด้านสถานะสุขภาพ

จำนวนผู้ป่วย/อัตราป่วย
ด้วยโรคที่ต้องเฝ้าระวังทางระบาดวิทยา

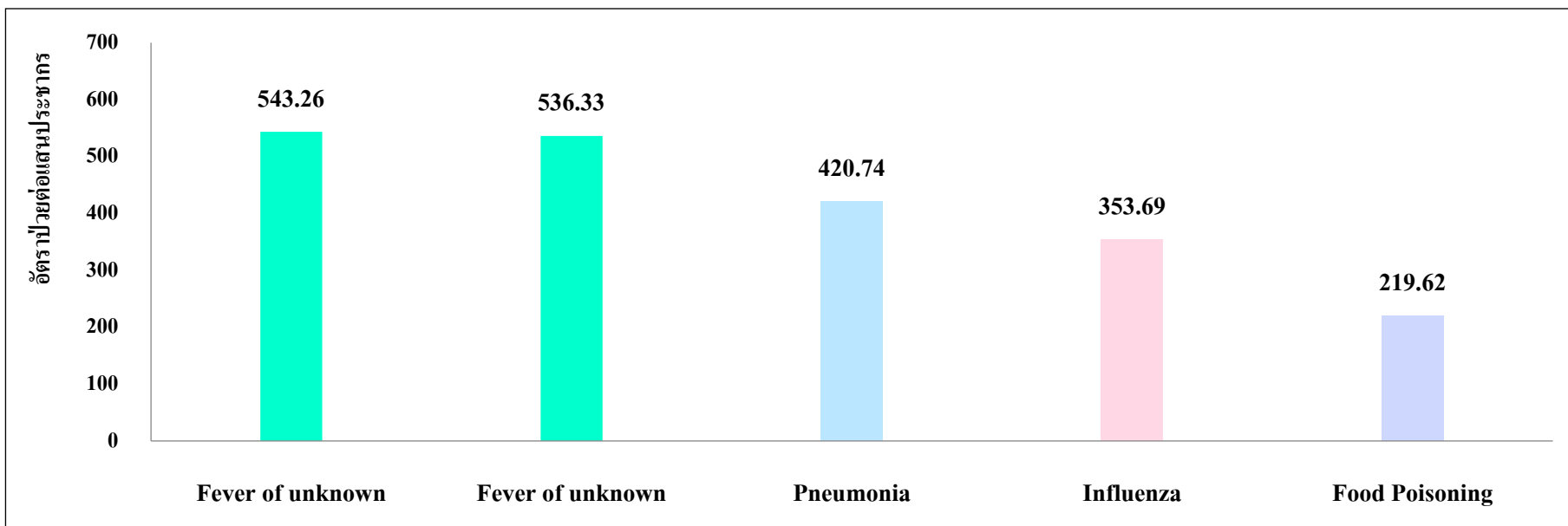

ลำดับ	โรค	จำนวนป่วย	อัตราป่วย	จำนวนตาย	อัตราตาย	อัตราป่วยตาย
		(ราย)	(ต่อแสน)	(ราย)	(ต่อแสน)	(ร้อยละ)
1	Fever of unknown	235	543.26	0	0.00	0.00
2	Acute Diarrhoea	232	536.33	0	0.00	0.00
3	Pneumonia	182	420.74	0	0.00	0.00
4	Influenza	153	353.69	0	0.00	0.00
5	Food Poisoning	95	219.62	0	0.00	0.00



ข้อมูลสารสนเทศสุขภาพอนามัยของประชาชน

ข้อมูลด้านสถานะสุขภาพ

จำนวนผู้ป่วยและอัตราป่วยต่อแสนประชากร โรคไข้เลือดออก
จำแนกตามหมู่บ้าน ตำบลคลองแห อำเภอลาดใหญ่ จังหวัดสงขลา
(วันที่ 1 มกราคม – 26 สิงหาคม 2566)

จำนวนป่วย (ราย)

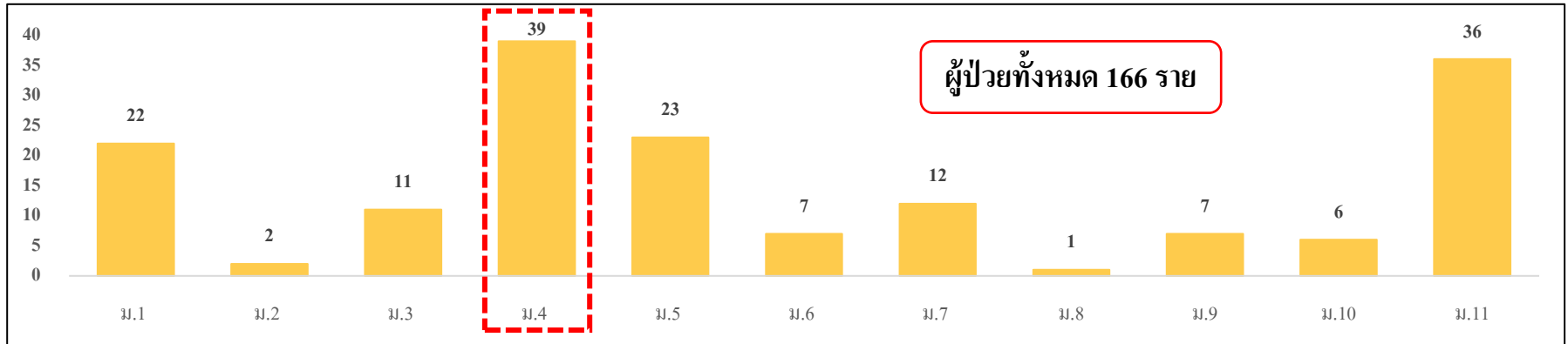

อัตราป่วย/แสนปชก.

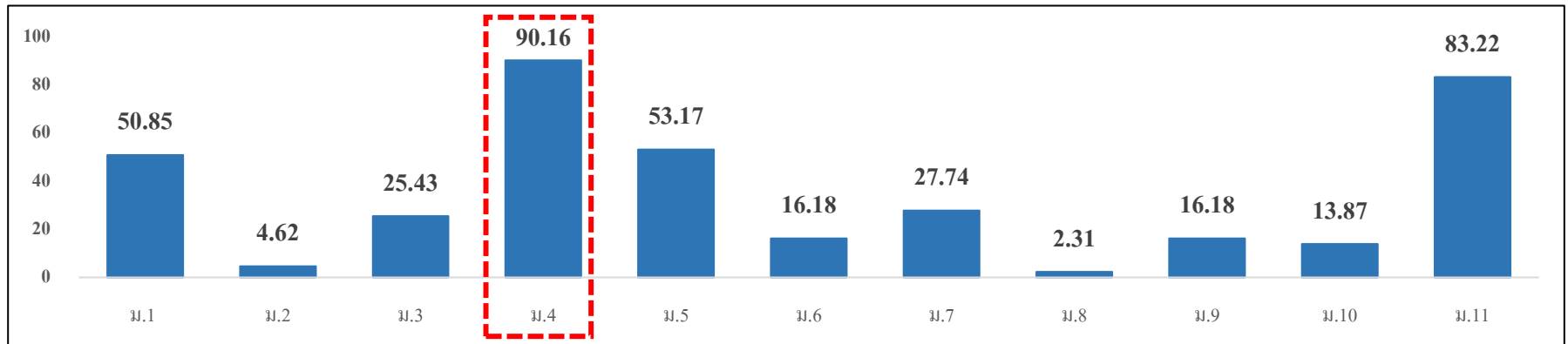

หมู่บ้าน

หมู่บ้าน

ที่มา : รายงานผู้ป่วยไข้เลือดออก E1 อำเภอลาดใหญ่ ตั้งแต่ 1 มกราคม ถึง 26 สิงหาคม 2566



ข้อมูลสารสนเทศสุขภาพอนามัยของประชาชน

ข้อมูลด้านสถานะสุขภาพ

จำนวนผู้ป่วยโรคไข้เลือดออก จำแนกตามช่วงอายุ
ตำบลคลองแห อำเภอลาดใหญ่ จังหวัดสงขลา
(วันที่ 1 มกราคม – 26 สิงหาคม 2566)

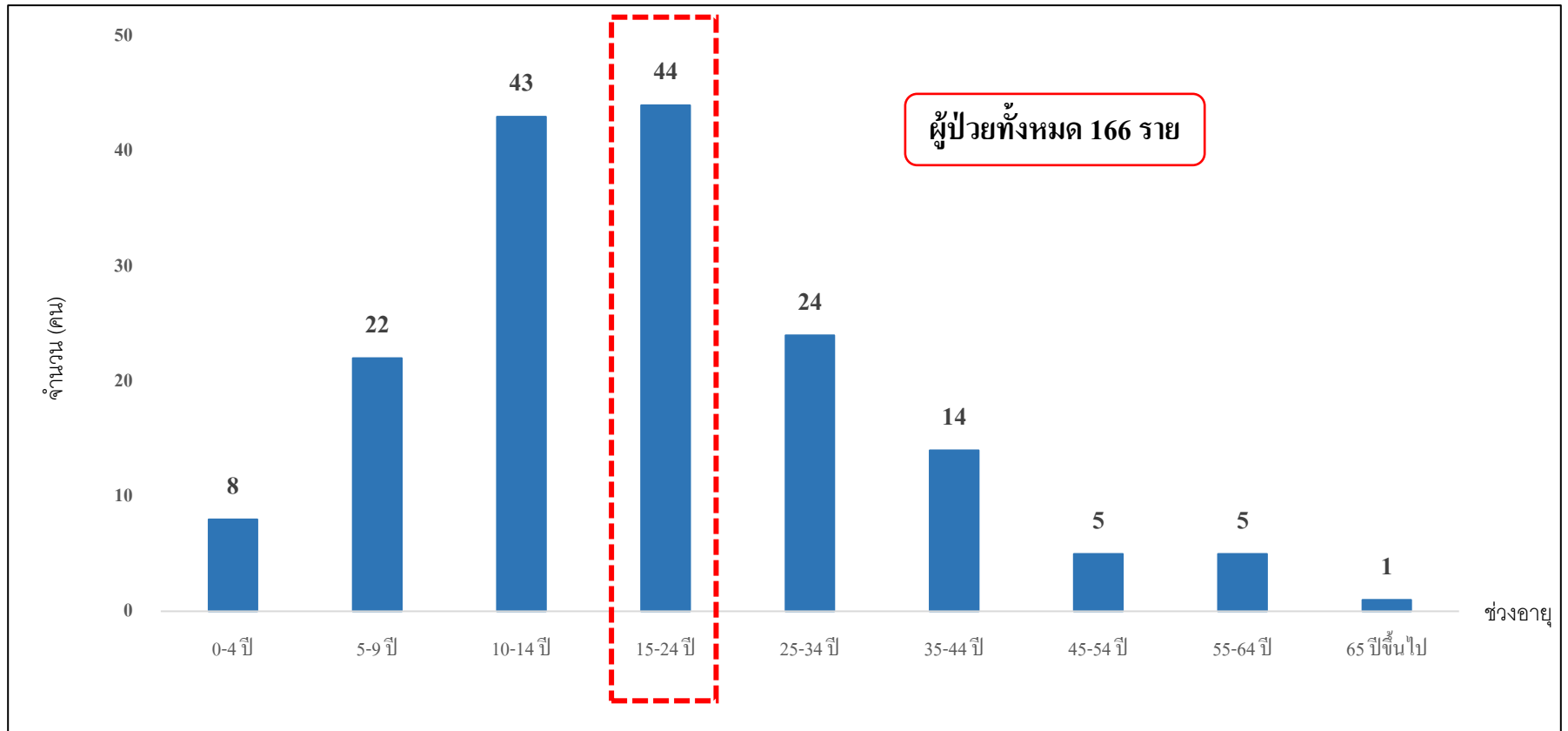



ข้อมูลสารสนเทศสุขภาพอนามัยของประชาชน

ข้อมูลด้านสถานะสุขภาพ

จำนวนผู้ป่วยโรคไข้เลือดออก จำแนกตามอาชีพ
ตำบลคลองแห อำเภอลาดใหญ่ จังหวัดสงขลา
(วันที่ 1 มกราคม – 26 สิงหาคม 2566)

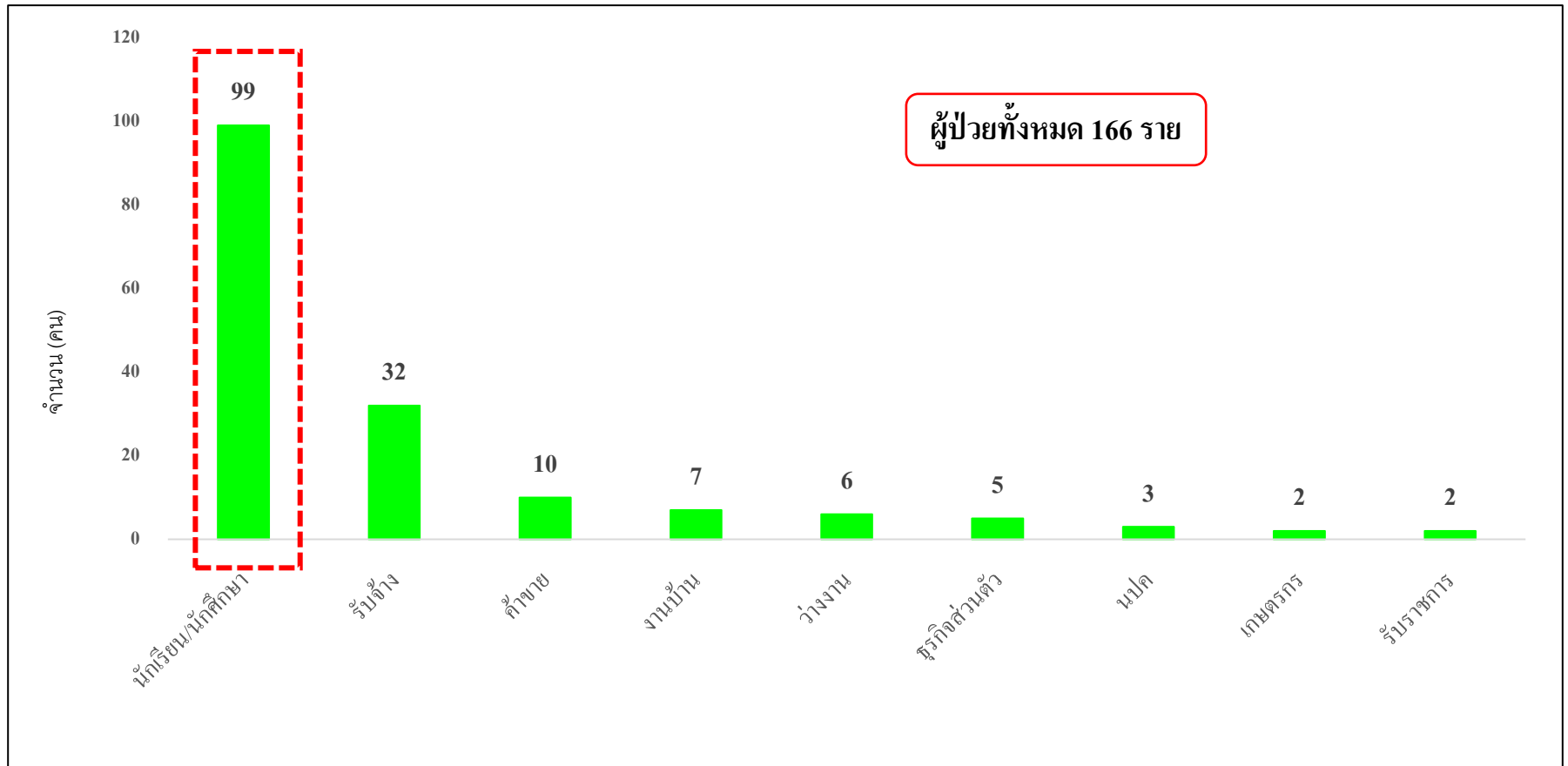



ข้อมูลสารสนเทศสุขภาพอนามัยของประชาชน

ข้อมูลด้านสถานะสุขภาพ

จำนวนผู้ป่วยโรคไข้เลือดออก จำแนกตามสัปดาห์ระบาดวิทยา
ตำบลคลองแห อำเภอกาบังใหญ่ จังหวัดสงขลา
(ข้อมูล ณ สัปดาห์ที่ 34)

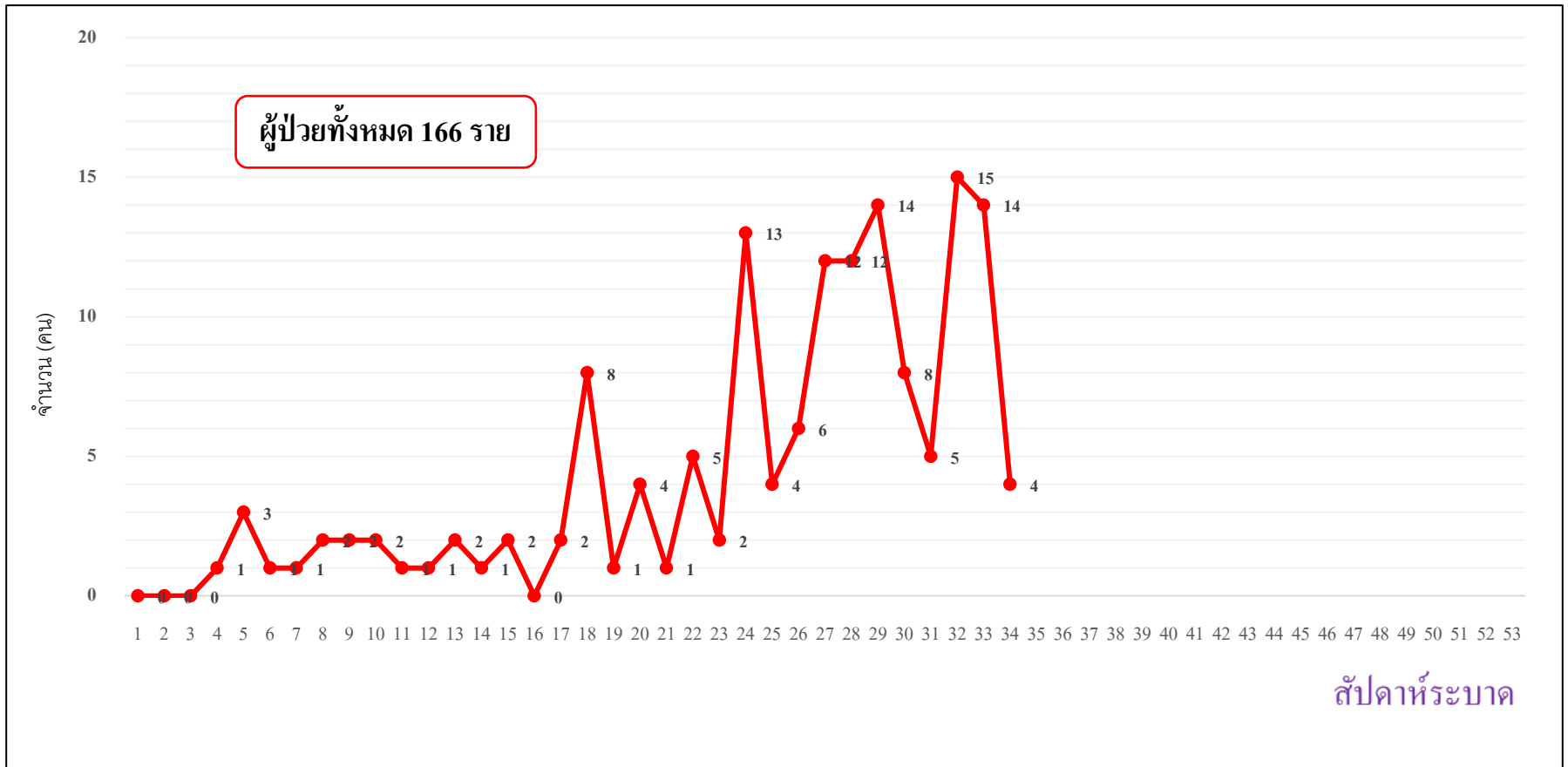



ข้อมูลสารสนเทศสุขภาพอนามัยของประชาชน

ข้อมูลด้านสถานะสุขภาพ

ผู้สูงอายุติดเตียง ติดบ้าน ติดสังคม



ผู้สูงอายุติดสังคม
จำนวน 7353 คน



ผู้สูงอายุติดบ้าน
จำนวน 18 คน



ผู้สูงอายุติดเตียง
จำนวน 30 คน

ผู้สูงอายุ 7401 คน



ข้อมูลสารสนเทศสุขภาพอนามัยของประชาชน

ข้อมูลด้านทรัพยากรสาธารณสุข

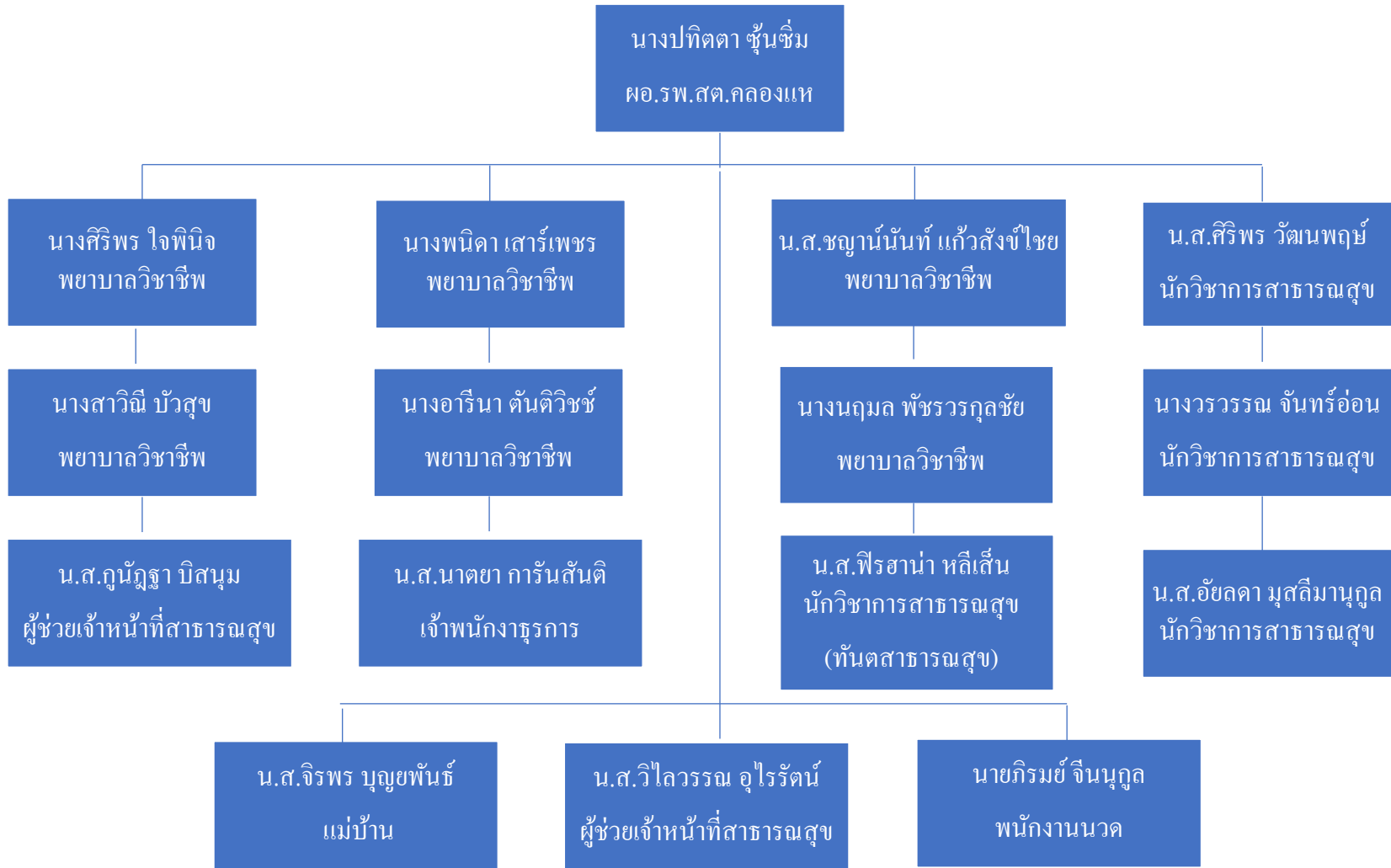



ข้อมูลสารสนเทศสุขภาพอนามัยของประชาชน

ข้อมูลด้านทรัพยากรสาธารณสุข

- ผอ.รพ.สต.	1 คน
- พยาบาลวิชาชีพ	6 คน
- นักวิชาการสาธารณสุข	3 คน
- นักวิชาการสาธารณสุข(ทันตสาธารณสุข)	1 คน
- ผู้ช่วยเจ้าหน้าที่สาธารณสุข	2 คน
- เจ้าพนักงานธุรการ	1 คน
- แม่บ้าน	1 คน
- พนักงานนวด	1 คน

รวมเจ้าหน้าที่ทั้งหมด 16 คน

ข้อมูลสารสนเทศสุขภาพอนามัยของประชาชน

ข้อมูลด้านทรัพยากรสาธารณสุข

ด้านการเงิน

รายรับ เดือน ก.ค.66

83,368.19

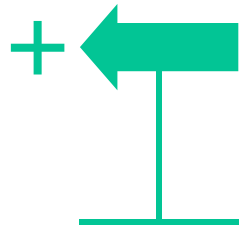

ยอดเงินบำรุงคงเหลือ

4,931,807.69

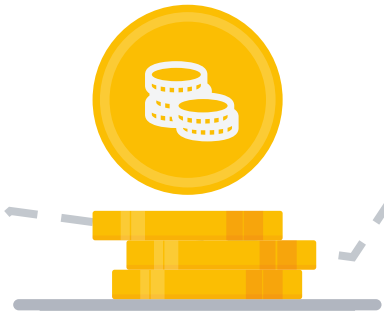

รายจ่าย เดือน ก.ค.66

247,767.64

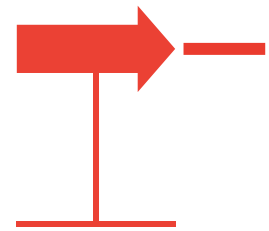



ข้อมูลสารสนเทศสุขภาพอนามัยของประชาชน

ข้อมูลด้านกิจกรรมสาธารณสุข

ร้อยละหญิงตั้งครรภ์ที่ได้รับการฝากครรภ์ครั้งแรก
ก่อนหรือเท่า 12 สัปดาห์

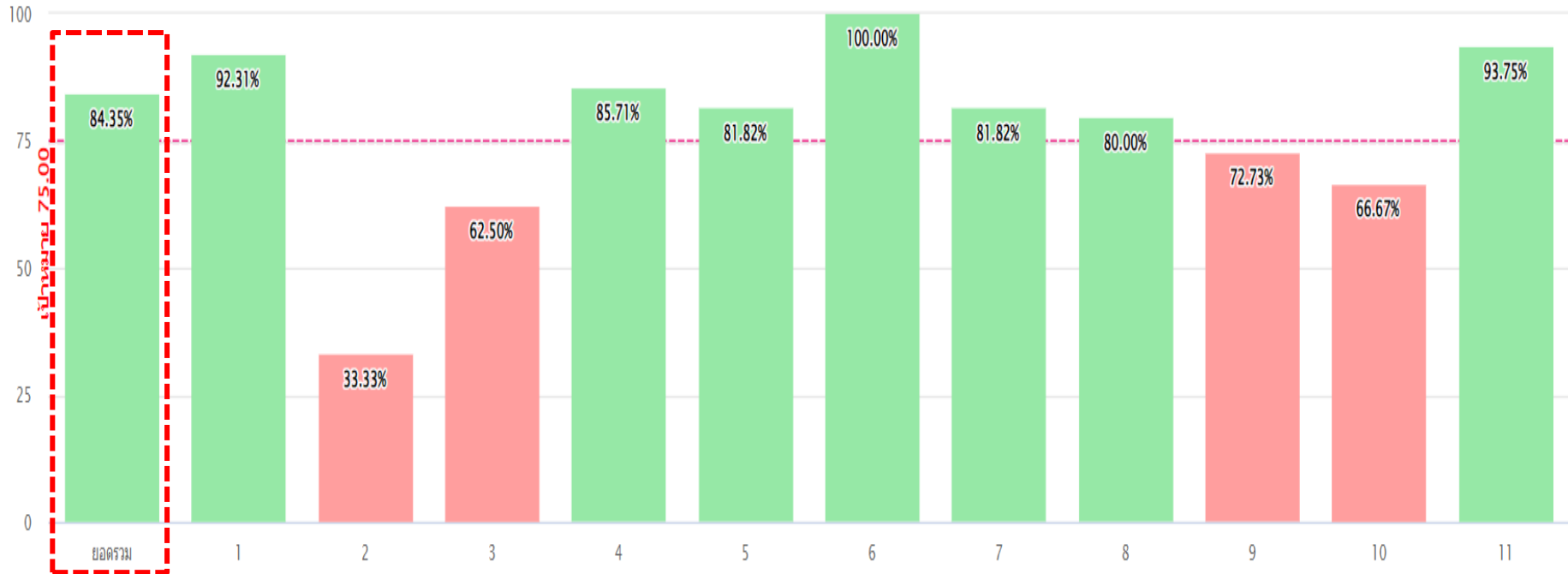

ข้อมูลสารสนเทศสุขภาพอนามัยของประชาชน

ข้อมูลด้านกิจกรรมสาธารณสุข

ร้อยละหญิงตั้งครรภ์ที่ได้รับการดูแลก่อนคลอด 5 ครั้งตามเกณฑ์

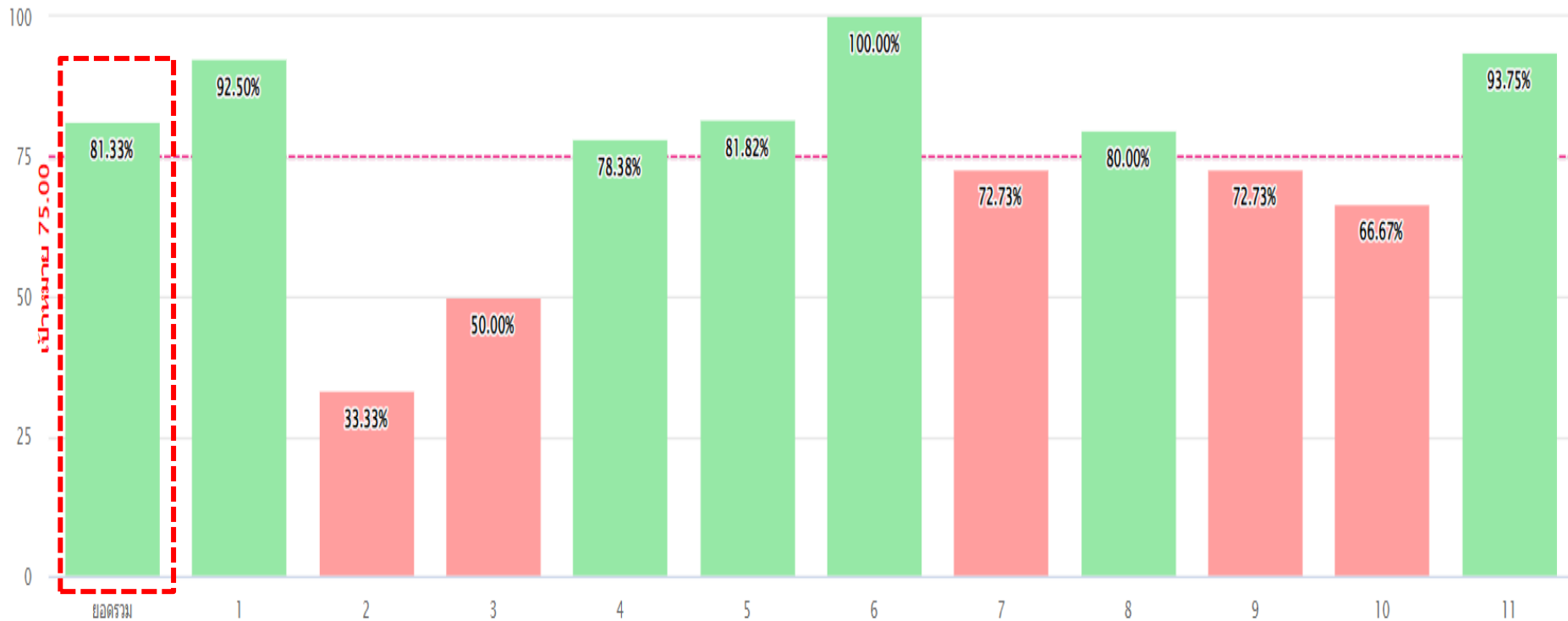



ข้อมูลสารสนเทศสุขภาพอนามัยของประชาชน

ข้อมูลด้านกิจกรรมสาธารณสุข

ความครอบคลุมของเด็ก **อายุครบ 1 ปี** ที่ได้รับวัคซีน BCG ,HBV1, DTP1, DTP3, HBV3,Hib3, โปลิโอ3, MMR1,IPV,Rota
โรงพยาบาลส่งเสริมสุขภาพตำบลคลองแห ปี 2566

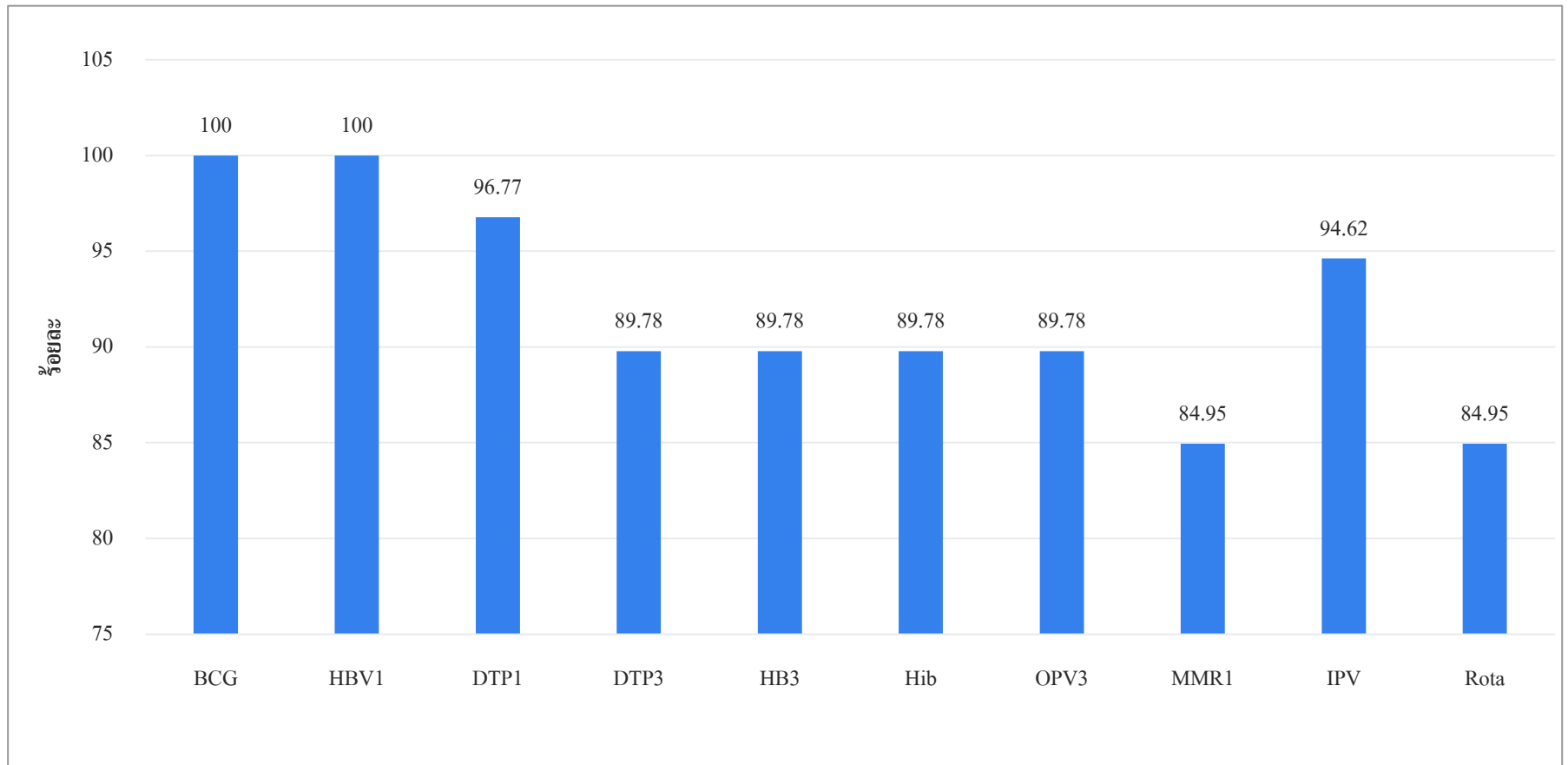

ข้อมูลสารสนเทศสุขภาพอนามัยของประชาชน

ข้อมูลด้านกิจกรรมสาธารณสุข

ความครอบคลุมของเด็ก **อายุครบ 2 ปี** ที่ได้รับวัคซีน DTP4, โปลิโอ4, JE
โรงพยาบาลส่งเสริมสุขภาพตำบลคลองแห ปี 2566

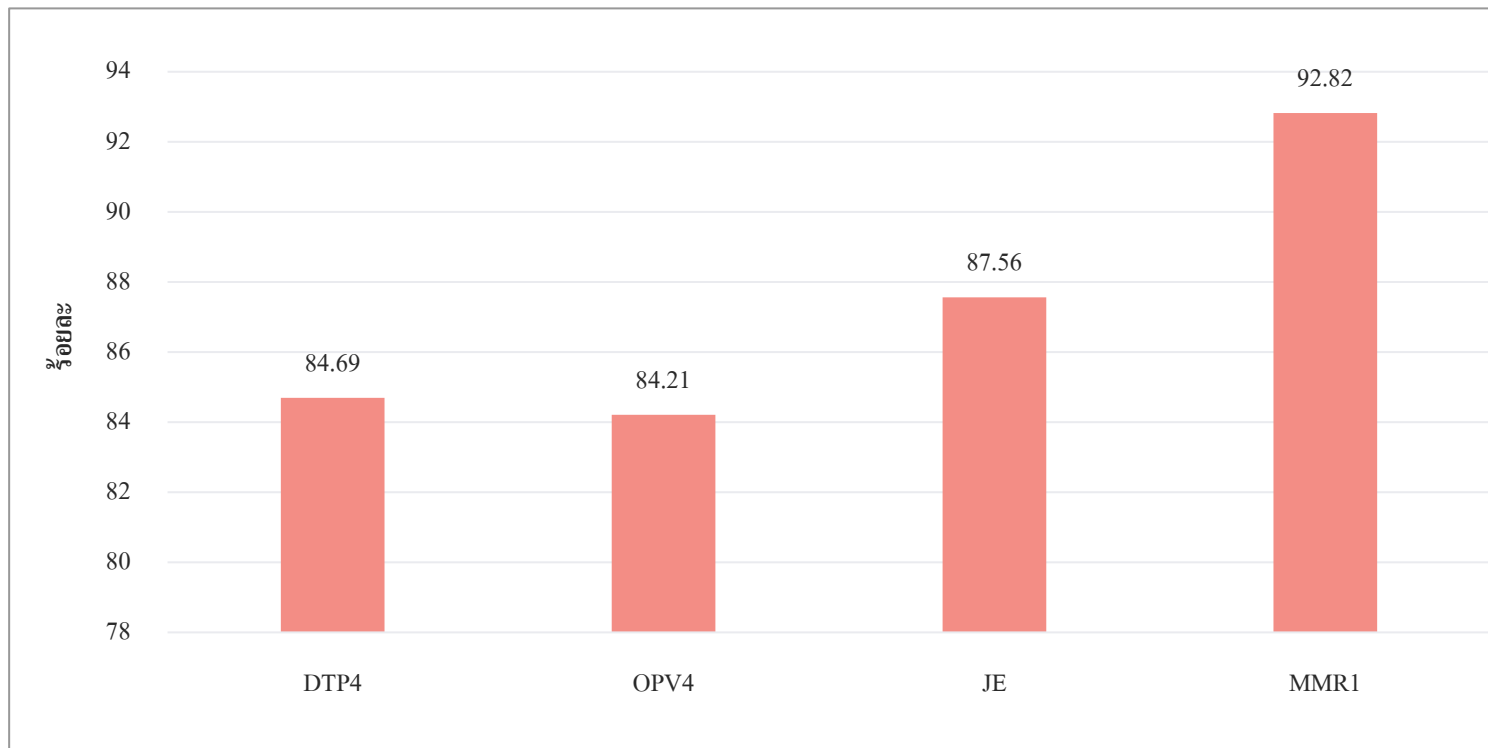

ข้อมูลสารสนเทศสุขภาพอนามัยของประชาชน

ข้อมูลด้านกิจกรรมสาธารณสุข

ความครอบคลุมของเด็ก **อายุครบ 3 ปี** ที่ได้รับวัคซีน JE,MMR2
โรงพยาบาลส่งเสริมสุขภาพตำบลคลองแห ปี 2566

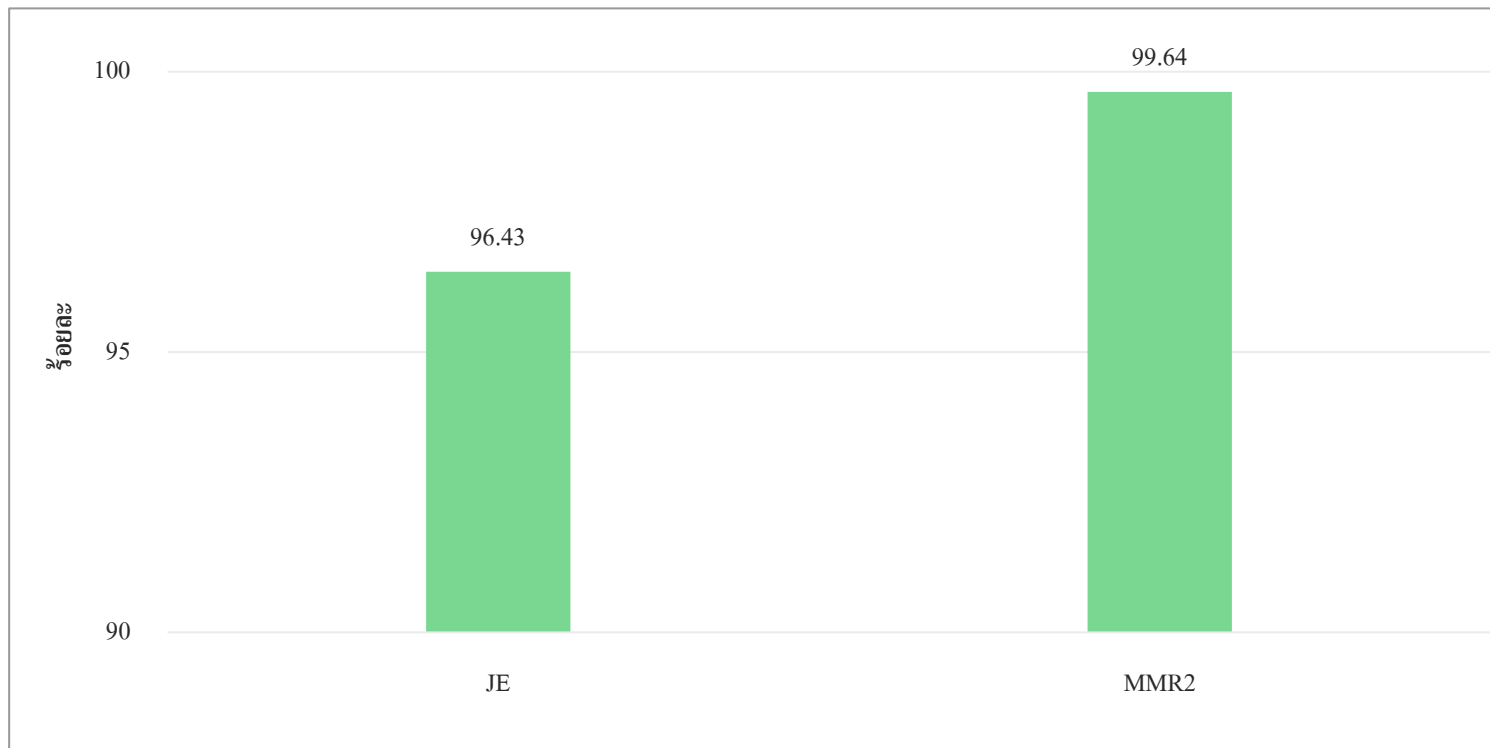

ข้อมูลสารสนเทศสุขภาพอนามัยของประชาชน

ข้อมูลด้านกิจกรรมสาธารณสุข

ความครอบคลุมของเด็ก **อายุครบ 5 ปี** ที่ได้รับวัคซีน DTP5, โปลิโอ5
โรงพยาบาลส่งเสริมสุขภาพตำบลคลองแห ปี 2566

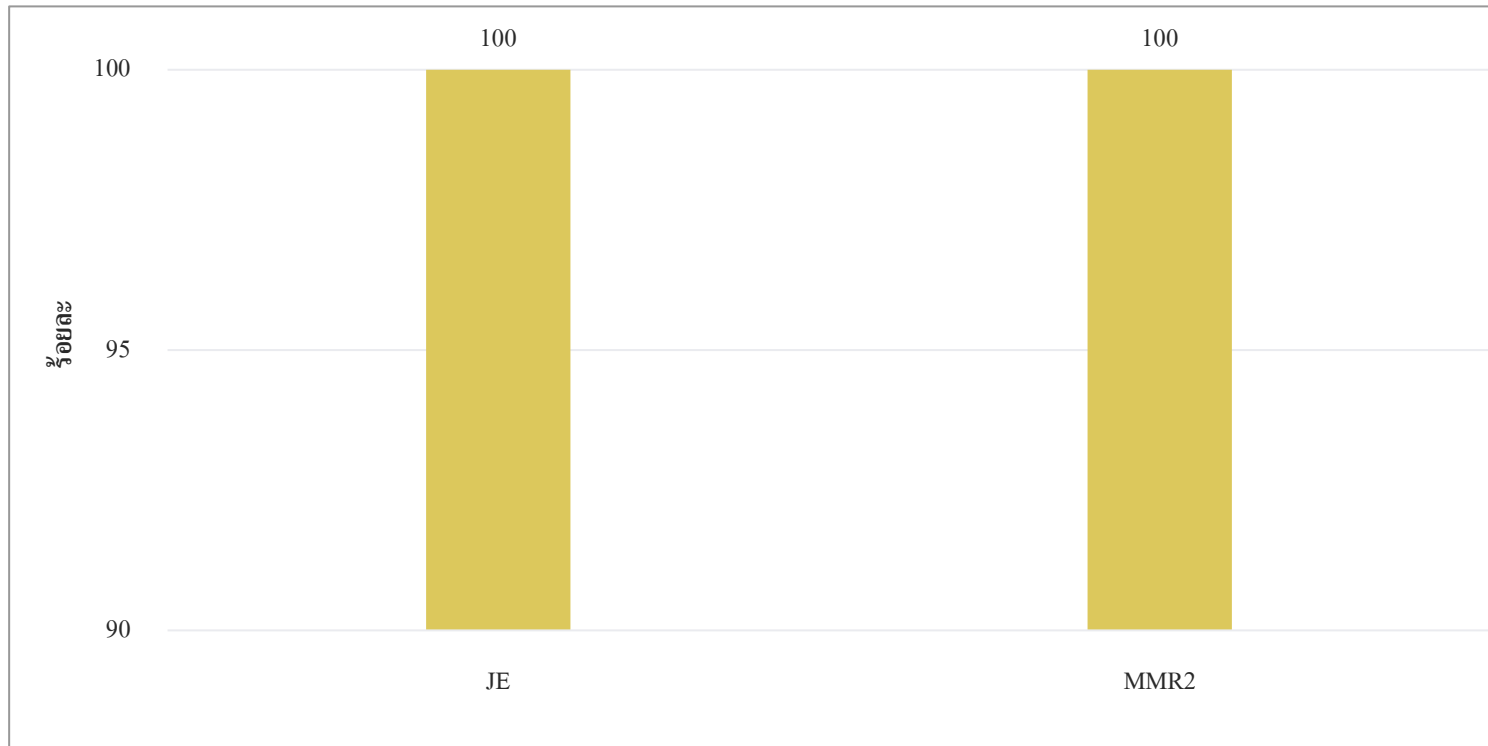

งานสร้างเสริมภูมิคุ้มกัน



ภาพกิจกรรม

1. ตามกลุ่มเป้าหมายมาฉีดวัคซีนตามกลุ่มอายุ ให้คำแนะนำหลังการฉีดและนัดครั้งต่อไป
2. กรณีไม่มารับบริการ ส่งรายชื่อให้หอสม.ตามกลุ่มเป้าหมายมาฉีด
3. ตามความครอบคลุมวัคซีนอีกครั้ง เป็นนักเรียนป.1

 **โรงพยาบาลส่งเสริมสุขภาพตำบลคลองแห**
ฉบับที่ 168/66 วันที่ 28 มิถุนายน 2566

 **คลินิกสุขภาพเด็กดี**

วันที่ 28 มิถุนายน 2566 รพ.สต.คลองแห ให้บริการ**คลินิกสุขภาพเด็กดี** โดยมีบริการฉีดวัคซีนสร้างเสริมภูมิคุ้มกันโรค ตรวจปัสสาวะ/หาปฏิกูลโรค และตรวจพัฒนาการเด็กตามกลุ่มวัย ประจำทุกวันพุธที่ 2 ของเดือน โดยมีผู้รับบริการทั้งหมด จำนวน 64 ราย...

งานประชาสัมพันธ์ รพ.สต.คลองแห
074-205221 pcu.khlonghae@gmail.com

 **โรงพยาบาลส่งเสริมสุขภาพตำบลคลองแห**
ฉบับที่ 183/66 วันที่ 12 กรกฎาคม 2566

คลินิกสุขภาพเด็กดี

วันที่ 12 กรกฎาคม 2566 รพ.สต.คลองแห ให้บริการ**คลินิกสุขภาพเด็กดี** โดยมีบริการฉีดวัคซีนสร้างเสริมภูมิคุ้มกันโรค ตรวจปัสสาวะ/หาปฏิกูลโรค และตรวจพัฒนาการเด็กตามกลุ่มวัย ประจำทุกวันพุธที่ 2 ของเดือน โดยมีผู้รับบริการทั้งหมด จำนวน 80 ราย...

งานประชาสัมพันธ์ sw.สต.คลองแห
074-205221
pcu.khlonghae@gmail.com

ภาพกิจกรรม

 โรงพยาบาลส่งเสริมสุขภาพตำบลคลองแห
ฉบับที่ 15/66 วันที่ 12 มกราคม 2566



**กิจกรรมแจกไข่
ให้เด็กที่มีภาวะซีด**



งานประชาสัมพันธ์ SW.สต.คลองแห 074-205221 ✉ pcu.khlonghae@gmail.com

 โรงพยาบาลส่งเสริมสุขภาพตำบลคลองแห
ฉบับที่ 24/66 วันที่ 18 มกราคม 2566



**รณรงค์ฉีดวัคซีนโควิด
ในเด็ก 6 เดือน - 4 ปี**

วันที่ 18 มกราคม 2566 รพ.หาดใหญ่ ร่วมกับ รพ.สต.คลองแห ให้บริการฉีด
วัคซีนโควิดผ่าน และผ้าส้ม กลุ่มเป้าหมาย เป็นนักเรียน โรงเรียนเทศบาล1
(คลองแหจตุรวิยะ) โรงเรียนสวัสดิ์บริวาร และศพด.ทั้ง 5 แห่ง จำนวนทั้งสิ้น 98 คน

งานประชาสัมพันธ์ SW.สต.คลองแห 074205221 pcu.khlonghae@gmail.com

ข้อมูลสารสนเทศสุขภาพอนามัยของประชาชน

ข้อมูลด้านกิจกรรมสาธารณสุข

ผลการดำเนินการการคัดกรองพัฒนาการเด็กตามกลุ่มอายุ specialpp
โรงพยาบาลส่งเสริมสุขภาพตำบลคลองแห ปี 2566

แผนภูมิแสดง ร้อยละการคัดกรอง

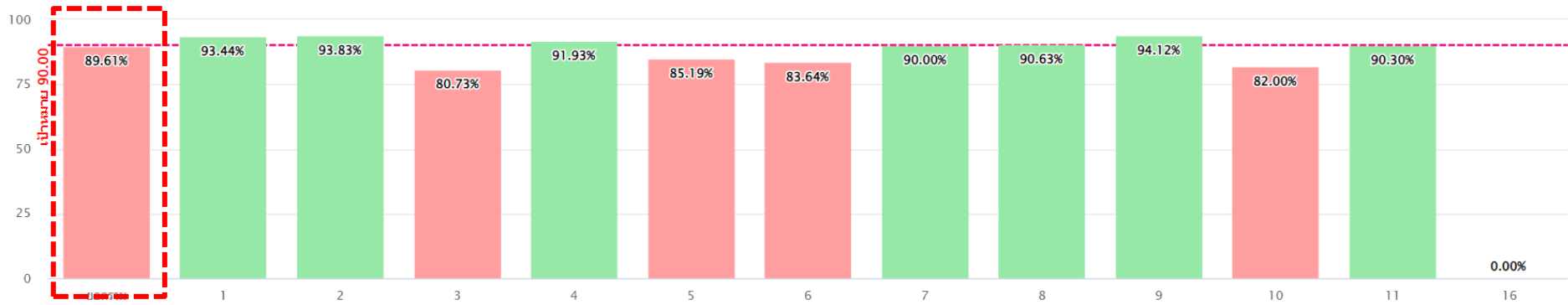

แผนภูมิแสดง ร้อยละพบสงสัยล่าช้า

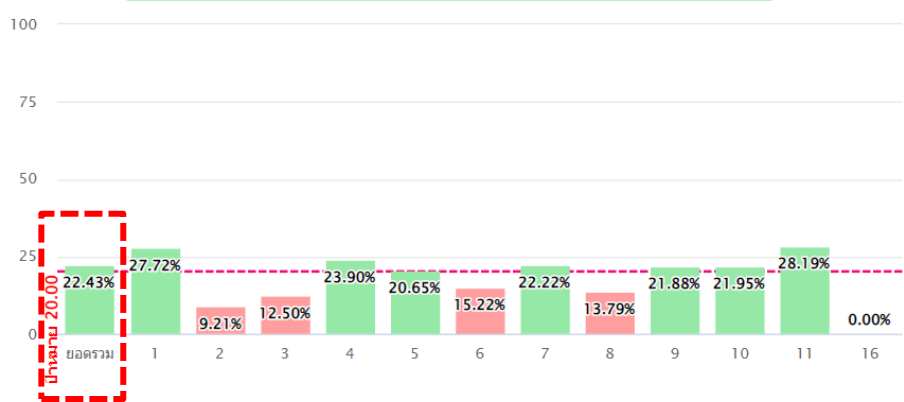

แผนภูมิแสดง ร้อยละพัฒนาการสมวัย

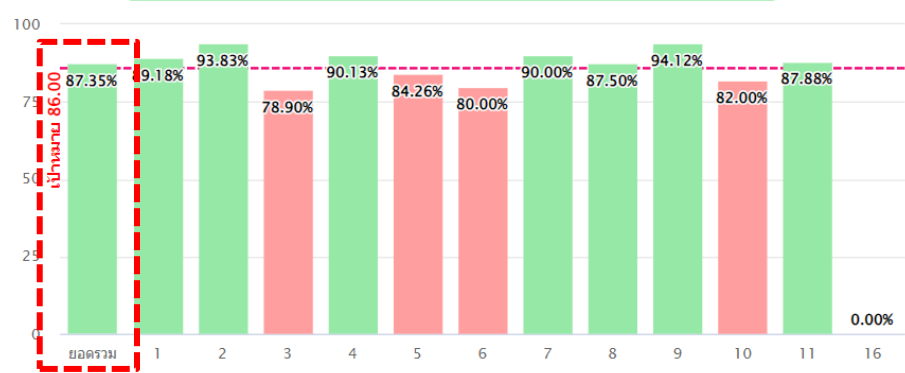



ข้อมูลสารสนเทศสุขภาพอนามัยของประชาชน

ข้อมูลด้านกิจกรรมสาธารณสุข

การคัดกรองมะเร็งเต้านมในสตรีอายุ 30 – 70 ปี

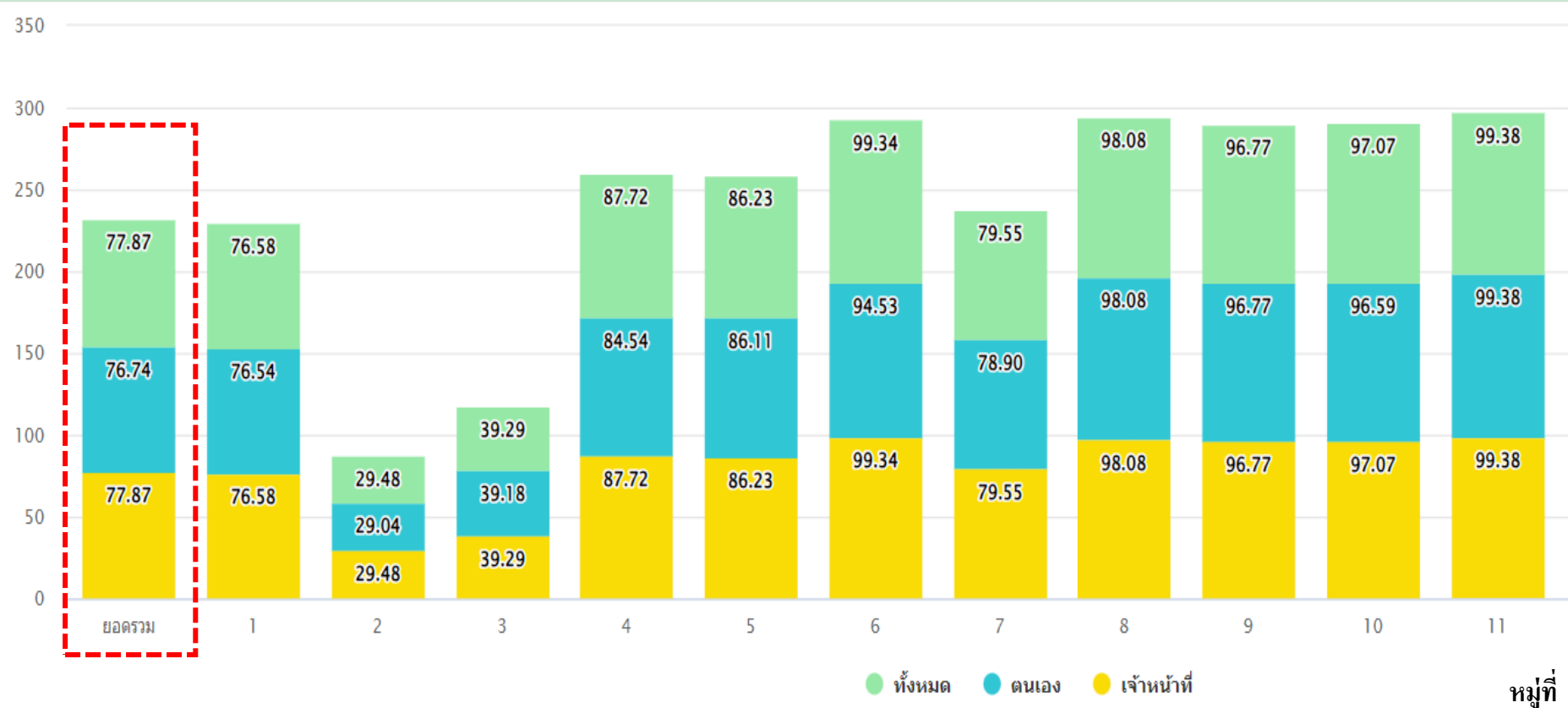

ข้อมูลสารสนเทศสุขภาพอนามัยของประชาชน

ข้อมูลด้านกิจกรรมสาธารณสุข

ประชากรอายุ 35 ปีขึ้นไปได้รับการคัดกรองโรคความดันโลหิตสูง และเบาหวาน

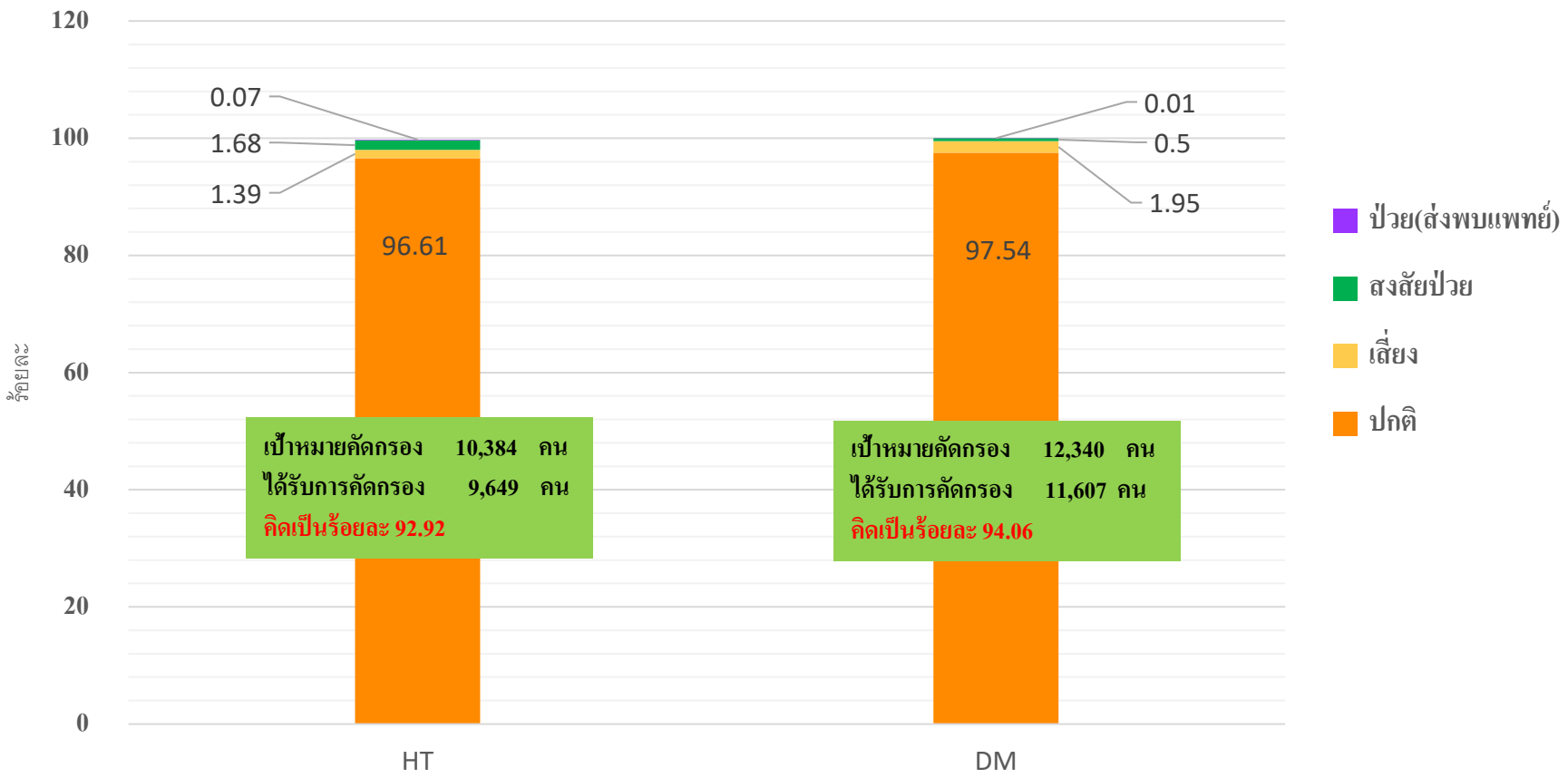

ข้อมูลสารสนเทศสุขภาพอนามัยของประชาชน



การคัดกรองโรคเบาหวาน
และความดันโลหิตสูง

คัดกรองประชากรอายุ 35 ปีขึ้นไป

การปรับเปลี่ยนพฤติกรรม

กลุ่มเสี่ยง DM/HT

- มีการติดตาม วัดBP เจาะ DTX ทุก 1,3,6 เดือน
- จัดอบรมการปรับเปลี่ยนพฤติกรรม

กลุ่มสงสัยป่วย DM/HT

- จัดอบรมการปรับเปลี่ยนพฤติกรรมอย่างเข้มข้น
- ติดตามเพื่อยืนยันการป่วย โดยการวัดความดันโลหิตที่บ้าน

กลุ่มป่วย DM/HT

- จัดอบรมปรับเปลี่ยนพฤติกรรมเป็นกลุ่มเล็ก
- ติดตามการรับประทานยาโรคประจำตัว
- คัดกรองภาวะแทรกซ้อนของผู้ป่วยโรคเบาหวาน



ข้อมูลสารสนเทศสุขภาพอนามัยของประชาชน

ข้อมูลด้านกิจกรรมสาธารณสุข

การคัดกรองสุขภาพผู้สูงอายุ 9 ด้าน

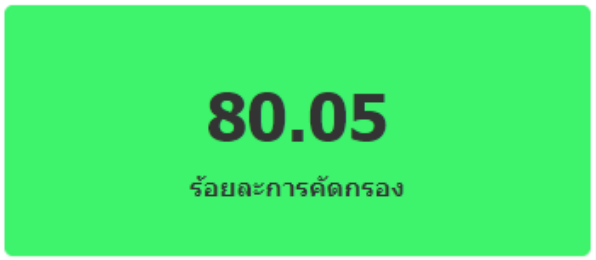

105	4,439	การมองเห็น
7	3,508	การกลืนบีสสาวะ
3	3,868	การได้ยิน
15	4,429	การปฏิบัติกิจวัตรประจำวัน
0	2,828	ความคิดความจำ
1	4,443	ภาวะซึมเศร้า
3	4,439	การเคลื่อนไหว
2	4,440	สุขภาพช่องปาก
3	3,868	ภาวะขาดสารอาหาร

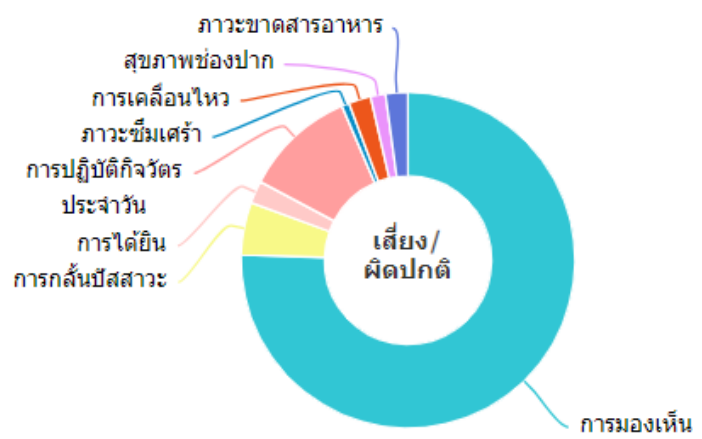

● เสียง/ผิดปกติ ● ปกติ

ผลการดำเนินงานตามประเด็นจุดเน้นของพื้นที่



งานสุขภาพภาคประชาชน (เครือข่าย อสม.)

งานสุขภาพจิต

งานป้องกันและควบคุมโรคไข้เลือดออก

ผลการดำเนินงานตามประเด็นจุดเน้นของพื้นที่



งานสุขภาพภาคประชาชน (เครือข่าย อสม.)



อสม.ตำบลคลองแห 309 คน

ตำบลคลองแห ได้รับการคัดเลือกให้เป็นพื้นที่
ต้นแบบ SAN BOX ในด้านการบูรณาการงาน
อสม.หมอบริการบ้าน ในการพัฒนาคุณภาพชีวิต
ของผู้ป่วยและการดูแลผู้สูงอายุในชุมชน

โรงพยาบาลส่งเสริมสุขภาพตำบลคลองแห
อำเภอหาดใหญ่ จังหวัดสงขลา
วันที่ 35/66 วันที่ 30 มกราคม 2566

รับการตรวจเยี่ยม "การบูรณาการงาน อสม.หมอบริการบ้าน
ในการพัฒนาคุณภาพชีวิตของผู้ป่วย
และการดูแลผู้สูงอายุในชุมชน"

วันที่ 30 มกราคม 2566 เวลา 9.00-11.30 น. รพ.สต.คลองแห
ได้รับการตรวจเยี่ยม จากกองสนับสนุนสุขภาพภาคประชาชน นำโดย
ท่านจรัส รัชกุล ผอ.กองสนับสนุนฯ และคณะได้มาตรวจเยี่ยม "การบูรณา
การงาน อสม. หมอบริการบ้าน ในการพัฒนาคุณภาพชีวิตของผู้ป่วย และ
การดูแลผู้สูงอายุในชุมชน" โดยมีท่านรัตน์ริศ สุวรรณรัตน์ สาธารณสุข
อำเภอหาดใหญ่พร้อมด้วยเจ้าหน้าที่จากศูนย์สนับสนุนบริการสุขภาพที่12
และอสม. / เจ้าหน้าที่ รพ.สต.คลองแห ร่วมต้อนรับ และนำเสนอผลงาน
และการนำนโยบายลงสู่การปฏิบัติในพื้นที่

ในการตรวจเยี่ยมครั้งนี้ได้รับการเสริมพลัง และคำชื่นชม เป็น
ขวัญกำลังใจให้ อสม. และทีมงานตำบลคลองแห พร้อมทั้งพัฒนา และ
ต่อยอดงานในการพัฒนาคุณภาพชีวิตของประชาชนในพื้นที่ต่อไป...

งานประชาสัมพันธ์ รพ.สต.คลองแห
074-205221
pcu.khlonghae@gmail.com



ปัจจัยแห่งความสำเร็จ/นวัตกรรม



งานสุขภาพภาคประชาชน (เครือข่าย อสม.)



อสม. ตำบลคลองแห
ได้มีการดำเนินงาน
องค์กร อสม.ต้นแบบสร้างสุขภาพปี 2566



วันที่ 12 มิถุนายน 2566 รพ.สต.คลองแห และชมรม อสม.ตำบลคลองแห
ได้รับการติดตามเยี่ยมเสริมพลังการดำเนินงานองค์กร อสม.ต้นแบบสร้างสุขภาพ
ปี 2566 จากศูนย์พัฒนาการสาธารณสุขมูลฐานชายแดนภาคใต้ จังหวัดยะลา
เพื่อการขับเคลื่อนงานภาคประชาชน ให้ชุมชนสามารถจัดการ และดูแลสุขภาพ
ตนเองได้ เป็นการพัฒนาต่อจากปี 2565 ในการนี้ขอขอบคุณทางทีม สสจ.สงขลา/
สสอ.หาดใหญ่ ที่ร่วมรับการเยี่ยมในครั้งนี้ด้วย...

ผลการดำเนินงานตามประเด็นจุดเน้นของพื้นที่



งานสุขภาพจิต

โรงพยาบาลส่งเสริมสุขภาพตำบลคลองแห
ฉบับที่ 233/66 วันที่ 16 สิงหาคม 2566

กิจกรรม MENTAL HEALTH CHECK IN

ตรวจเช็คสุขภาพใจ
ในเวทีประชุมประจำเดือน
อสม. รพ.สต.คลองแห

งานประชาสัมพันธ์ รพ.สต.คลองแห
074-205221
pcu.khlonghae@gmail.com

ผู้ป่วยจิตเวชในตำบลคลองแห จำนวน 52 คน

โรงพยาบาลส่งเสริมสุขภาพตำบลคลองแห
อำเภอหาดใหญ่ จังหวัดสงขลา
ฉบับที่ 68/66 วันที่ 10 มีนาคม 2566

ลงเยี่ยมบ้านให้กำลังใจและเยี่ยมยาจิตเวช
งานสุขภาพจิตในพื้นที่

วันที่ 10 มีนาคม 2566 เจ้าหน้าที่ รพ.สต.คลองแห ร่วมกับทาง
ทีมกลุ่มงานจิตเวช รพ.หาดใหญ่ และอสม.ในพื้นที่ ลงเยี่ยมบ้าน
ให้กำลังใจและเก็บรวบรวมข้อมูลญาติผู้สูญเสียคนฆ่าตัวตายสำเร็จ
เป็นภาระเสริมแรงและสร้างพลังใจในการดูแลตนเองและครอบครัว
ต่อไป

งานประชาสัมพันธ์
SW.สต.คลองแห
อีเมล pcu.khlonghae@gmail.com โทร 074205221

โรงพยาบาลส่งเสริมสุขภาพตำบลคลองแห
ฉบับที่ 39/66 วันที่ 3 กุมภาพันธ์ 2566

อสม.แกนนำ และเครือข่ายตำบลคลองแห
ร่วมป้องกันและแก้ปัญหาการฆ่าตัวตาย

อสม.แกนนำ และเครือข่ายเทศบาลเมืองคลองแห
ร่วมอบรมโครงการป้องกันและแก้ปัญหาการฆ่าตัวตาย
อำเภอหาดใหญ่ จังหวัดสงขลา ในวันที่ 2-3
กุมภาพันธ์ 2566 เพื่อส่งเสริมและพัฒนารูปแบบการมี
ส่วนร่วมของชุมชนในการป้องกัน และ แก้ปัญหาการ
ฆ่าตัวตาย และเพื่อลดอัตราการฆ่าตัวตายสำเร็จ

งานประชาสัมพันธ์ รพ.สต.คลองแห
074-205221
pcu.khlonghae@gmail.com

ผู้ป่วยที่ฆ่าตัวตายสำเร็จปี 2566 จำนวน 1 ราย

ผลการดำเนินงานตามประเด็นจุดเน้นของพื้นที่



งานสุขภาพจิต

รพ.สต.คลองแห เป็นแหล่งฝึกการดูแล
ผู้ป่วยจิตเวช จากภาควิชาจิตเวชชุมชน
คณะพยาบาลศาสตร์มหาวิทยาลัย
สงขลานครินทร์ วิทยาเขตหาดใหญ่



โรงพยาบาลส่งเสริมสุขภาพตำบลคลองแห

ฉบับที่ 18/66 วันที่ 13 ธันวาคม 2566



เยี่ยมผู้ป่วยจิตเวช

วันที่ 13 ธ.ค. 2566 เจ้าหน้าที่ SW.สต.คลองแห
และ อสม.ดีเด่นสาขาสุขภาพจิตชุมชน ร่วมกับ
อาจารย์ และนักศึกษาพยาบาลศาสตร์ ภาควิชา
จิตเวชชุมชน มหาวิทยาลัยสงขลานครินทร์
ลงพื้นที่ติดตามเยี่ยมผู้ป่วยจิตเวช ในพื้นที่ ม.11
ตำบลคลองแห จำนวน 8 ราย



งานประชาสัมพันธ์ SW.สต.คลองแห

074-205221

pcu.khlonghae@gmail.com



ผลการดำเนินงานตามประเด็นจุดเน้นของพื้นที่



งานสุขภาพจิต

ตำบลคลองแห เป็นแหล่งฝึกและเป็นพื้นที่
ต้นแบบแลกเปลี่ยนเรียนรู้ ของกลุ่มงานจิตเวช
และยาเสพติด รพ.หาดใหญ่ และเครือข่ายจิตเวช
จ.สงขลา จัดทำ โครงการเสริมสร้างทักษะการใช้
ชีวิตในชุมชนของผู้ป่วยจิตเวช โดยการมีส่วน
ร่วมของผู้ดูแลและชุมชน ตามวิถีครอบครัว/
ชุมชน **“ค่ายครอบครัวล้อมรั้วด้วยรัก”**



โรงพยาบาลส่งเสริมสุขภาพตำบลคลองแห
อำเภอหาดใหญ่ จังหวัดสงขลา

ฉบับที่ 20/65 วันที่ 27 สิงหาคม 2565

วันที่ 25-27 สิงหาคม 2565
ตำบลคลองแห อำเภอหาดใหญ่ จังหวัดสงขลา

ค่ายครอบครัว ล้อมรั้วด้วยรัก

วันที่ 25- 27 ส.ค. 2565 ทางเครือข่ายจิตเวชจังหวัดสงขลา ปาโบาย กลุ่มงานจิตเวชและยาเสพติด รพ.หาดใหญ่ ร่วมกับ รพ.สต.คลองแห จัดทำโครงการเสริมสร้างทักษะการใช้ชีวิตในชุมชนของผู้ป่วยจิตเวช โดยมีการมีส่วนร่วมของผู้ดูแล และชุมชนตามวิถีครอบครัว/ชุมชน **“ค่ายครอบครัว ล้อมรั้วด้วยรัก”** ซึ่งได้รับการสนับสนุนงบประมาณจาก อบจ.สงขลา โดยมี น.ส.ปริญดา ปาลาร์ รองนายก อบจ.สงขลา เป็นประธานในพิธีเปิดโครงการ และ นพ.ไชยสิทธิ์ เทพชาติศรี ผอ.รพ.หาดใหญ่ กล่าวรายงาน พร้อมด้วย น.ส.สิรินดา สัตยาฤทธิ์ ผอ.กองสวัสดิการสังคม บางปัทมา ชูนิม ผอ.รพ.สต.คลองแห เจ้าหน้าที่ รพ.สต. ในอำเภอหาดใหญ่ อสม. สมาชิกเครือข่ายสาธารณสุขในเขตเทศบาลเมืองคลองแห ผู้ป่วย ผู้ดูแลและจิตอาสาจากชมรมต่างๆ ของเครือข่ายจิตเวชจังหวัดสงขลา เข้าร่วมโครงการ จำนวน 180 คน ณ วัดคลองแห ต.หาดใหญ่ จ.สงขลา

สำหรับการจัดโครงการในครั้งนี้ มีการตรวจ ATK ของผู้เข้าร่วมกิจกรรม โดย รพ.สต.คลองแห และมีการจัดกิจกรรมฐานการเรียนรู้ จำนวน 4 ฐาน และได้สังเกตเห็นถึงความสำคัญในการดูแลรักษาผู้ป่วยจิตเวช/การดูแลที่จำเป็นอย่างมาก ในการรักษาพยาบาลทางจิตเวช พยายามให้ผู้ป่วยได้คืนสู่ครอบครัว ชุมชนและสังคมได้เร็วที่สุด การที่ผู้ป่วยได้มีโอกาสปรับตัวเข้ากับสังคมจะเป็นผลดีในการดำเนินชีวิตที่แท้จริงของผู้ป่วย เพราะผู้ป่วยได้มีโอกาสฝึกการปรับตัวในการใช้ชีวิตร่วมกับญาติและบุคคลอื่นในชุมชน ซึ่งการจัดรูปแบบการดูแลแบบค่ายครอบครัว เป็นการเสริมสร้างประสบการณ์ทางสังคมให้แก่ผู้ป่วยจิตเวช ญาติและชุมชน เกิดการเปลี่ยนแปลงใน 3 ด้าน คือ

1. ผู้ป่วยจิตเวช มีทักษะในการใช้ชีวิตร่วมกับผู้อื่น ลดอาการกำเริบซ้ำ
2. ด้านผู้ดูแล มีความรู้ความเข้าใจในการดูแลผู้ป่วยและมีวิธีผ่อนคลาย และ
3. ด้านชุมชน เกิดทัศนคติที่ดีและมีส่วนร่วมในการดูแลผู้ป่วยจิตเวช.

และยังได้ใช้ **“ตลาดน้ำคลองแห”** เป็นสถานที่ให้ผู้ป่วยได้ฝึกทักษะทางสังคมช่วยขายของตามร้านค้าจิตอาสาที่เปิดใจรับผู้ป่วยและมีที่สำหรับให้ผู้ป่วยได้ขายของเองเพื่อสร้างรายได้ การจัดโครงการครั้งนี้สำเร็จไปด้วยดี ได้รับความร่วมมือจากทุกภาคส่วนเป็นอย่างดี...

ปฏิบัติงานประชาสัมพันธ์ รพ.สต.คลองแห

074-205221
pcu.khlonghae@gmail.com

ผลการดำเนินงานตามประเด็นจุดเน้นของพื้นที่



งานป้องกันและควบคุมโรคไข้เลือดออก

โรงพยาบาลส่งเสริมสุขภาพตำบลคลองแห
อำเภอหาดใหญ่ จังหวัดสงขลา
ฉบับที่ 241/66 วันที่ 17 สิงหาคม 2566

ควบคุมโรคไข้เลือดออก
ม.7 ชุมชนทุ่งปาม ต.คลองแห

วันที่ 17 สิงหาคม 2566 ทีม SRRT ตำบลคลองแห ลงพื้นที่ ควบคุมโรค
ไข้เลือดออก พ่น ULV และทำลายแหล่งเพาะพันธุ์ลูกน้ำยุงลาย ใน ม.7
ชุมชนทุ่งปาม เพื่อเป็นการควบคุมโรคไข้เลือดออกในพื้นที่..

งานประชาสัมพันธ์ รพ.สต.คลองแห
074-205221
PCU.KHLONGHAE@GMAIL.COM

โรงพยาบาลส่งเสริมสุขภาพตำบลคลองแห
ฉบับที่ 230/66 วันที่ 14 สิงหาคม 2566

ควบคุมโรคไข้เลือดออก
และทำลายแหล่งเพาะพันธุ์ลูกน้ำยุงลาย
ม.11 ชุมชนบึงสียัดเกาะหมี่ ต.คลองแห

วันที่ 14 สิงหาคม 2566 อสม. SRRT ลงพื้นที่ควบคุม
โรคไข้เลือดออก ทำลายแหล่งเพาะพันธุ์ลูกน้ำยุงลาย ใน
ม.11 ชุมชนบึงสียัดเกาะหมี่ เพื่อเป็นการควบคุมโรคไข้เลือด
ออกในพื้นที่..

งานประชาสัมพันธ์
รพ.สต.คลองแห
074-205221
pcu.khlonghae@gmail.com

ดำเนินการตามมาตรการ 3-3-1
มี อสม.SRRT ดำเนินการในพื้นที่
โดยเจ้าหน้าที่รับข้อมูล ประธาน
ทีม ลงพื้นที่ร่วมกับ อสม.ได้
ทันเวลา สำรวจและทำลายแหล่ง
เพาะพันธุ์ในพื้นที่ทันที ร่วมกับ
เครือข่ายเทศบาลเมืองคลองแห
ดำเนินการควบคุมโรค
โดยการพ่น ULV/พ่นหมอกควัน



ผลการดำเนินงานตามประเด็นจุดเน้นของพื้นที่



งานป้องกันและควบคุมโรคไข้เลือดออก

**โรงพยาบาลส่งเสริมสุขภาพตำบลคลองแห
อำเภอหาดใหญ่ จังหวัดสงขลา**
วันที่ 73/66 วันที่ 17 มีนาคม 2566

กิจกรรมจิตอาสา
ป้องกันและควบคุมโรคไข้เลือดออก อำเภอหาดใหญ่
ณ ตลาดน้ำคลองแห







วันที่ 17 มีนาคม 2566 เวลา 09.00น. นพ.สงกรานต์ ไหมชุม นายแพทย์สาธารณสุขจังหวัดสงขลา เป็นประธานในพิธีเปิดกิจกรรมจิตอาสา ทรนงค์ทำดีแห่งสะพานพันธุ์ลูกน้ำยุงลาย อำเภอหาดใหญ่ โดยมี สสอ.หาดใหญ่ / คณะผู้บริหาร เทศบาลเมืองคลองแห สว.หาดใหญ่ /สว.สต.ทุกแห่งในอำเภอหาดใหญ่ และ อสม.ตำบลคลองแห และตำบลอื่นๆ ร่วมกิจกรรม ณ ตลาดน้ำคลองแห และช่วยกันทำลายแหล่งเพาะพันธุ์ลูกน้ำยุงลายในบริเวณวัดคลองแห และชุมชนใกล้เคียง เพื่อสร้างความตระหนักในการป้องกันและควบคุมโรคไข้เลือดออกต่อไป...







งานประชาสัมพันธ์ สว.สต.คลองแห

074-205221
pcu.khlonghae@gmail.com

**โรงพยาบาลส่งเสริมสุขภาพตำบลคลองแห
อำเภอหาดใหญ่ จังหวัดสงขลา**
วันที่ 149/66 วันที่ 15 มิถุนายน 2566

กิจกรรมให้ความรู้และรณรงค์
โรคไข้เลือดออก ASEAN DENGUE DAY







วันที่ 15 มิถุนายน 2566 สว.สต.คลองแห /อสม. ร่วมกับกองสาธารณสุขและสิ่งแวดล้อม พร้อมด้วยคณะผู้บริหารเทศบาลเมืองคลองแห จัดกิจกรรม วันไข้เลือดออกอาเซียน (ASEAN DENGUE DAY) โดยให้ความรู้เรื่องโรคไข้เลือดออกแก่ อสม. และประชาชนทั่วไป พร้อมทั้งเดินรณรงค์ทำจัดแหล่งเพาะพันธุ์ลูกน้ำยุงลายในพื้นที่ชุมชน เขต 1 ต.คลองแห เมื่อสร้างความเข้าใจ และตระหนักถึงภัยโรคไข้เลือดออก และสร้างการมีส่วนร่วมของประชาชนในการควบคุมโรคในพื้นที่ต่อไป...







งานประชาสัมพันธ์ สว.สต.คลองแห

074-205221
pcu.khlonghae@gmail.com

ผลการดำเนินงานตามประเด็นจุดเน้นของพื้นที่



งานป้องกันและควบคุมโรคไข้เลือดออก

โรงพยาบาลส่งเสริมสุขภาพตำบลคลองแห
ฉบับที่ 211/66 วันที่ 4 สิงหาคม 2566

กิจกรรม Big cleaning

ควบคุมโรคไข้เลือดออก ชุมชนแก้วสว่าง ม.1 ต.คลองแห

วันที่ 4 สิงหาคม 2566 เจ้าหน้าที่ รพ.สต.คลองแห อสม. SRRT ได้ลงพื้นที่ Big cleaning ซอย 1 และ ซอย 2 ถนนคึกฤทธิ์ ชุมชนแก้วสว่าง ต.คลองแห โดยมีกิจกรรมสำรวจและทำลายแหล่งเพาะพันธุ์ลูกน้ำยุงลาย เมื่อเป็นการควบคุมโรคไข้เลือดออกในพื้นที่..



งานประชาสัมพันธ์ รพ.สต.คลองแห
074-205221
pcu.khlonghae@gmail.com

โรงพยาบาลส่งเสริมสุขภาพตำบลคลองแห
ฉบับที่ 218/66 วันที่ 9 สิงหาคม 2566

พ่นหมอกควัน รร.บ้านทุ่งน้ำ ต.คลองแห

วันที่ 9 สิงหาคม 2566 เวลา 05.30 น. กองสาธารณสุขและสิ่งแวดล้อม เทศบาลเมืองคลองแห ได้สนับสนุนเจ้าหน้าที่ ลงพ่นหมอกควัน โรงเรียนบ้านทุ่งน้ำ ต.คลองแห เพื่อเป็นการควบคุมโรคไข้เลือดออกในพื้นที่..



งานประชาสัมพันธ์ รพ.สต.คลองแห
074-205221
pcu.khlonghae@gmail.com

โรงพยาบาลส่งเสริมสุขภาพตำบลคลองแห
ฉบับที่ 162/66 วันที่ 26 ตุลาคม 2566

ให้สูดศึกษาโรคไข้เลือดออก และสำรวจแหล่งเพาะพันธุ์ลูกน้ำยุงลาย รร.เทศบาล 1 (คลองแหวิจิตรโย)



งานประชาสัมพันธ์ รพ.สต.คลองแห
074-205221
pcu.khlonghae@gmail.com

โรงพยาบาลส่งเสริมสุขภาพตำบลคลองแห
ฉบับที่ 140/66 วันที่ 14 มิถุนายน 2566

ประชุม อสม.แกนนำ ตำบลคลองแห ร่วมแก้ปัญหา โรคไข้เลือดออก

วันที่ 14 มิถุนายน 2566 นายคณิศร สุวรรณรัตน์ สาธารณสุขอำเภอหาดใหญ่ ร่วมประชุม อสม.แกนนำ ทั้ง 40 ชุมชน ต.คลองแห เพื่อติดตามการดำเนินงานควบคุม และป้องกันโรคไข้เลือดออก ตามมาตรการ 3-3-1 ตลอดจน ปรึกษาปัญหา และร่วมกันเสนอแนวทางแก้ไขปัญหามาตรฐาน เพื่อให้การควบคุมโรคที่มีประสิทธิภาพยิ่งขึ้น...



งานประชาสัมพันธ์ รพ.สต.คลองแห
074-205221
pcu.khlonghae@gmail.com

การปรับโครงสร้างทางกายภาพภายใน รพ.สต. SHOW Room

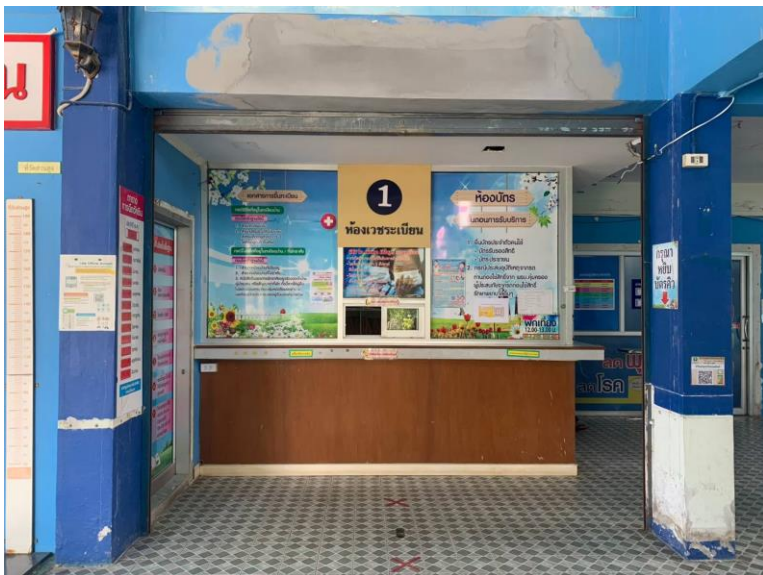

การปรับโครงสร้างทางกายภาพภายใน รพ.สต. SHOW Room

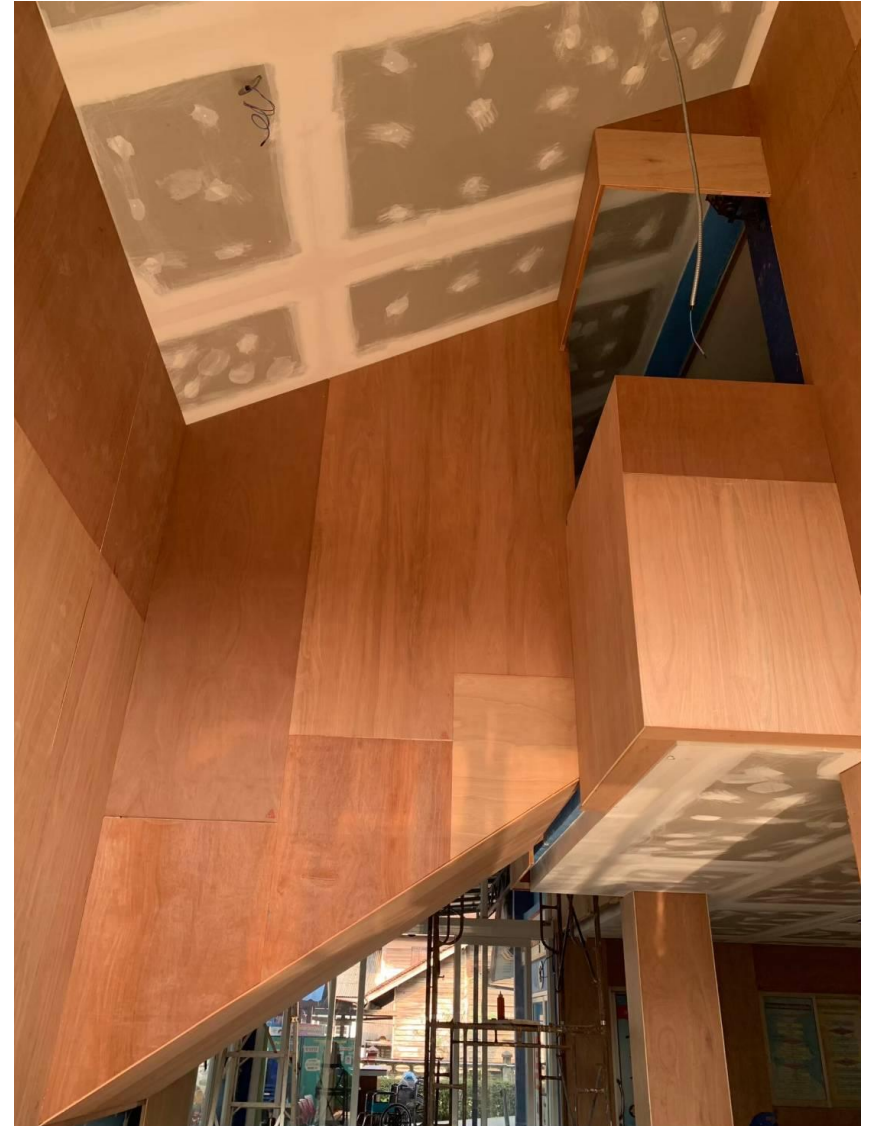

การปรับโครงสร้างทางกายภาพภายใน รพ.สต. SHOW Room



การปรับโครงสร้างทางกายภาพภายใน รพ.สต. SHOW Room



• S: SERVICE MIND



หน้าไม่งอ รอไม่นาน ลดการรอคอย

การปรับโครงสร้างทางกายภาพภายใน รพ.สต. SHOW Room



• H: HOLISTIC CARE

มีการดูแลแบบองค์รวม

 **โรงพยาบาลส่งเสริมสุขภาพตำบลคลองแห**
ฉบับที่ 116/66 วันที่ 18 พฤษภาคม 2566

เยี่ยมบ้านผู้ป่วย

วันที่ 16 พฤษภาคม 2566
แพทย์ สว.หาดใหญ่ และ เจ้าหน้าที่
รพ.สต.คลองแห พร้อมด้วย อสม.
ในพื้นที่ ลงเยี่ยมบ้านผู้ป่วย stroke
ม.1 ในพื้นที่ชุมชนสำราญสุข และ
ผู้ป่วยกระดูกหัก ม.11 ในพื้นที่ชุมชน
บ้านเกาะหมี ต.คลองแห เพื่อติดตาม
อาการ และให้การดูแล ผู้ป่วยอย่าง
ต่อเนื่อง...



งานประชาสัมพันธ์ รพ.สต.คลองแห 074-205221
pcu.khlonghae@gmail.com



การปรับโครงสร้างทางกายภาพภายใน รพ.สต. SHOW Room



• O: OPERATE WITH TECHNOLOGY

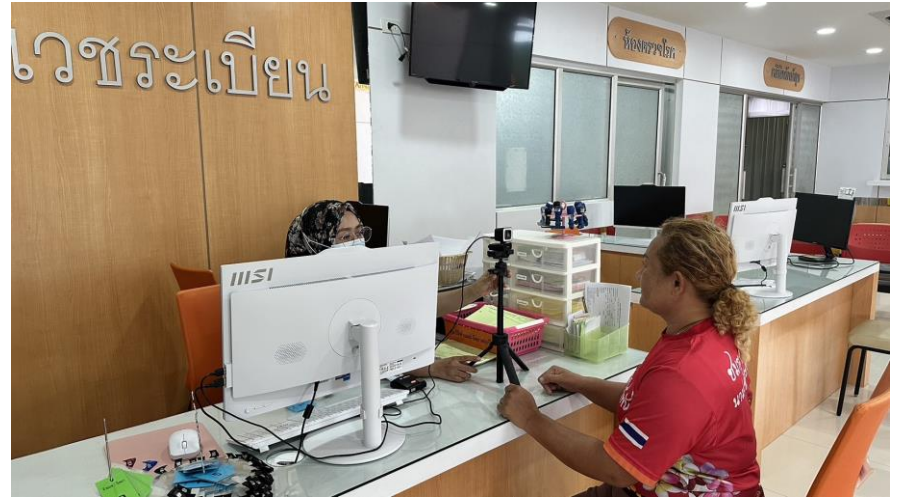
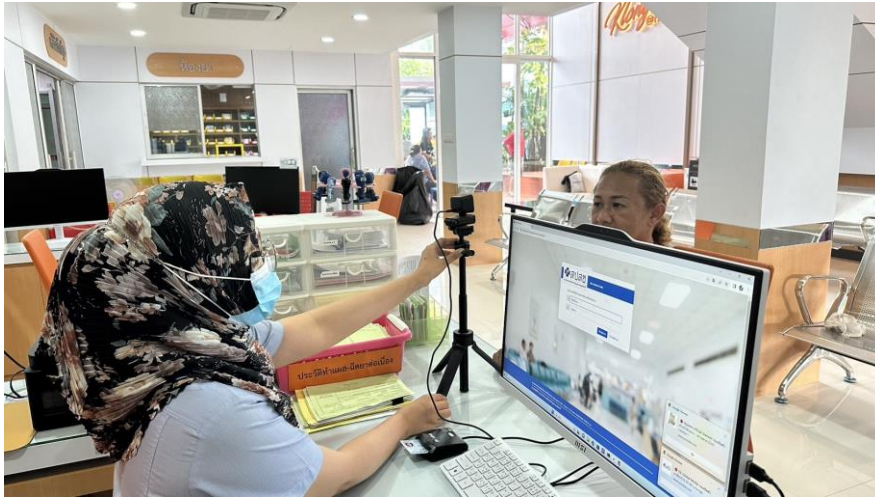

มีการใช้ระบบ New Auten Code

การปรับโครงสร้างทางกายภาพภายใน รพ.สต. SHOW Room



. W: WOW



การปรับโครงสร้างทางกายภาพภายใน รพ.สต. SHOW Room



การปรับโครงสร้างทางกายภาพภายใน รพ.สต. SHOW Room

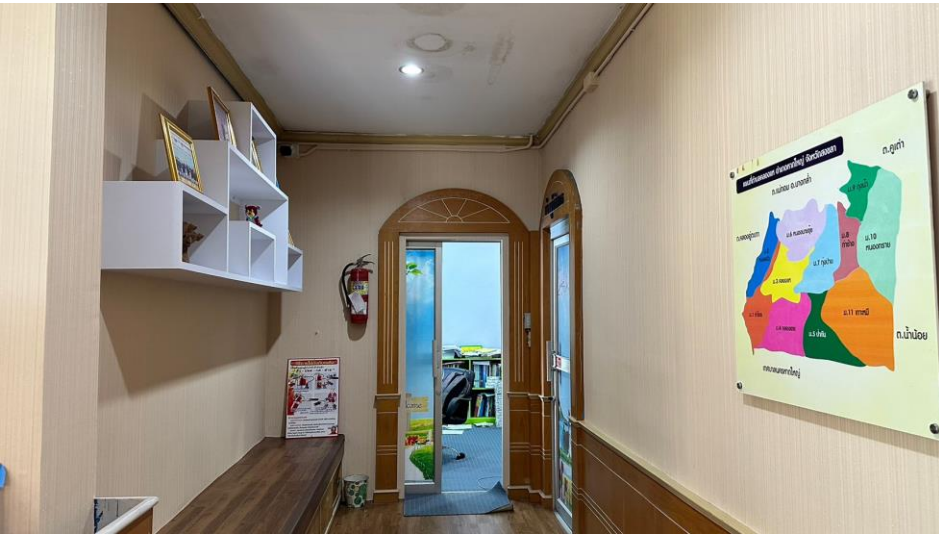

รับการติดตามเยี่ยมจาก นายแพทย์สาธารณสุขจังหวัดสงขลา และสาธารณสุขอำเภอหาดใหญ่



ปัจจัยแห่งความสำเร็จ/นวัตกรรม/รางวัล



โรงพยาบาลส่งเสริมสุขภาพตำบลคลองแห อำเภอหาดใหญ่ จังหวัดสงขลา

ฉบับที่ 35/66 วันที่ 30 มกราคม 2566

รับการตรวจเยี่ยม "การบูรณาการงาน อสม.หมอบประจำบ้าน ในการพัฒนาคุณภาพชีวิตของผู้ป่วย และการดูแลผู้สูงอายุในชุมชน"



วันที่ 30 มกราคม 2566 เวลา 9.00-11.30 น. รพ.สต.คลองแห
ได้รับการตรวจเยี่ยม จากกองสนับสนุนสุขภาพภาคประชาชน นำโดย
ท่านจรัส รัชกุล ผอ.กองสนับสนุนฯ และคณะได้มาตรวจเยี่ยม "การบูรณา
การงาน อสม. หมอบประจำบ้าน ในการพัฒนาคุณภาพชีวิตของผู้ป่วย และ
การดูแลผู้สูงอายุในชุมชน" โดยมีท่านรัตน์นริศ สุวรรณรัตน์ สารานสุข
อำเภอหาดใหญ่พร้อมด้วยเจ้าหน้าที่จากศูนย์สนับสนุนบริการสุขภาพที่12
และอสม. / เจ้าหน้าที่ รพ.สต.คลองแห ร่วมต้อนรับ และนำเสนอผลงาน
และการนำนโยบายลงสู่การปฏิบัติในพื้นที่



ในการตรวจเยี่ยมครั้งนี้ได้รับการเสริมพลัง และคำชื่นชม เป็น
ขวัญกำลังใจให้ อสม. และทีมงานตำบลคลองแห พร้อมทั้งจะพัฒนา และ
ต่อยอดงานในการพัฒนาคุณภาพชีวิตของประชาชนในพื้นที่ต่อไป...

งานประชาสัมพันธ์ รพ.สต.คลองแห

074-205221

pcu.khlonghae@gmail.com



โรงพยาบาลส่งเสริมสุขภาพตำบลคลองแห

ฉบับที่ 139/66 วันที่ 12 มิถุนายน 2566



รับการเยี่ยมชมติดตามและเสริมพลัง ชมรม อสม.ต้นแบบสร้างสุขภาพ ปี 2566



วันที่ 12 มิถุนายน 2566 รพ.สต.คลองแห และชมรม อสม.ตำบลคลองแห
ได้รับการติดตามเยี่ยมเสริมพลังการดำเนินงานองค์กร อสม.ต้นแบบสร้างสุขภาพ
ปี 2566 จากศูนย์พัฒนาการสาธารณสุขมูลฐานชายแดนภาคใต้ จังหวัดยะลา
เพื่อการขับเคลื่อนงานภาคประชาชน ให้ชุมชนสามารถจัดการ และดูแลสุขภาพ
ตนเองได้ เป็นการพัฒนาต่อจากปี 2565 ในการนี้ขอบคุณทางทีม สสจ.สงขลา/
สสอ.หาดใหญ่ ที่ร่วมรับการเยี่ยมในครั้งนี้ด้วย...

งานประชาสัมพันธ์ SW.สต.คลองแห

074-205221

pcu.khlonghae@gmail.com



โรงพยาบาลส่งเสริมสุขภาพตำบลคลองแห
ฉบับที่ 60/66 วันที่ 2 มีนาคม 2566

**รับรางวัล ตลาดนัดนำซื้อ ระดับดีมาก
ตลาดนัดเกาะหมี่ (ฝั่งลพบุรีรามณรงค์)**



ตลาดนัด นำซื้อ
Temporary Market

รพ.สต.คลองแห ร่วมแสดงความยินดีกับ
ผู้ประกอบการ ในเวทีวิชาการสาธารณสุข
จังหวัดสงขลา ประจำปี 2565
ตลาดนัดเกาะหมี่ (ฝั่งลพบุรีรามณรงค์)
ผ่านเกณฑ์ประเมินมาตรฐาน ได้รับรางวัล
ตลาดนัดนำซื้อ ระดับดีมาก
ของอบคณเจ้าของผู้ประกอบการ และแม่ค้า
พ่อค้าที่ให้ความร่วมมือในการพัฒนา และ
จะคงไว้ซึ่งมาตรฐานให้ยั่งยืนต่อไป...

งานประชาสัมพันธ์ รพ.สต.คลองแห
074-205221
pcu.khlonghae@gmail.com



โรงพยาบาลส่งเสริมสุขภาพตำบลคลองแห
อำเภอหาดใหญ่ จังหวัดสงขลา
ฉบับที่ 1/65 วันที่ 23 ธันวาคม 2564

**รพ.สต.คลองแห รับการประเมิน
การจัดบริการ Drop In Center (DIC)**



วันที่ 22 ธันวาคม 2564 เวลา 13.00-16.00 น. รพ.สต.คลองแห รับการประเมินคลินิก
DIC (Drop In Center) มาตรฐานการจัดบริการเอชไอวี/เอดส์ โรคติดต่อทางเพศสัมพันธ์และ
วันโรค จากคณะกรรมการการประเมินจากส่วนกลาง/สคร.12/สสจ.สงขลา เพื่อเป็นการดูแล
ประชากรกลุ่มเปราะบาง/กลุ่มเสี่ยงในพื้นที่ให้เข้าถึงการบริการและรับการรักษาตามแผน
การรักษา ตลอดจนมีการให้ความรู้ในการดำเนินชีวิตที่เหมาะสมและติดตามดูแลอย่างต่อเนื่อง
ในการบริการประเมินครั้งนี้ ขอขอบคุณเครือข่าย/อาสาสมัคร/เจ้าหน้าที่รพ.สต.คลองแหและ
ทุกภาคส่วนที่มีส่วนร่วม ขอขอบคุณคณะกรรมการและทีมประเมินทุกท่าน สำหรับคำแนะนำและ
คำชื่นชมเพื่อเป็นกำลังใจในการปฏิบัติงานและพัฒนางานในพื้นที่ต่อไป...

งานประชาสัมพันธ์ รพ.สต.คลองแห
074-205221
pcu.khlonghae@gmail.com

ปัจจัยแห่งความสำเร็จ/นวัตกรรม/รางวัล

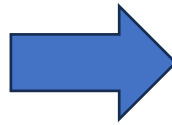

รพ.สต.คลองแห ผ่านการรับรอง
คุณภาพตามมาตรฐานการจัดบริการ
อาชีวอนามัยและเวชกรรมสิ่งแวดล้อม
ระดับดีมาก ในปี 2565



และสามารถพัฒนาต่อเนื่อง จนได้
ระดับดีเด่น ในปี 2566





Thank You!