

คปสอ.นาทวี

ยินดีต้อนรับคณะกรรมการ

นิเทศงาน คปสอ. รอบที่ ๒ ปี ๒๕๖๕ ทุก

ท่าน



นาทวีเมืองมีเสน่ห์



เสน่ห์นาทวี



ศรีวัดในวัง



มนต์ขลังเขาน้ำค้าง



รวยยางพารา



เนื้อหนานขุนทอง



ลองกองมีชื่อ



เถียงถ้อสะเดาเทียม



ข้อมูลทั่วไป

| | |
|--------|-------------|
| 10 | ตำบล |
| 92 | หมู่บ้าน |
| 6 | ชุมชน |
| 2 | เทศบาล |
| 9 | อบต. |
| 16,636 | หลังคาเรือน |
| 67,232 | คน |

เครือข่ายบริการด้านสุขภาพ

- โรงพยาบาลชุมชนขนาด 90 เตียง เปิดจริง 150 เตียง
- รพ.สต. 17 แห่ง
- PCU ของโรงพยาบาล 1 แห่ง
(ร่วมกับศูนย์บริการสาธารณสุขเทศบาล)
- คลินิกแพทย์แผนไทย 1 แห่ง
- ศูนย์ฟื้นฟูสมรรถภาพโดยชุมชน 3 แห่ง
- คลินิกแพทย์/ทันตแพทย์ 14/4 แห่ง
- ร้านขายยา 16 แห่ง
- หน่วยบริการเรือนจำ 1 แห่ง



บุคคลากรสาธารณสุข



สังกัดรพ.สมเด็จพระบรมราชินีนาถ
ณ อำเภอนาทวี จำนวน 458 คน



สังกัดสำนักงานสาธารณสุข
อำเภอนาทวี จำนวน 118 คน

บุคลากรสาธารณสุข

แพทย์เฉพาะทาง 23 คน (ในภาพโซน 4 อำเภอ)



แพทย์ทั่วไป 13 คน คิดเป็น 1 : 5,172

ทันตแพทย์ 10 คน คิดเป็น 1 : 6,723



เภสัชกร 13 คน คิดเป็น 1 : 5,172

พยาบาลวิชาชีพ(รพ.) 126 คน คิดเป็น 1 : 534



พยาบาลวิชาชีพ (รพ.สต+PCU) 28 คน คิดเป็น 2,401

สายสาธารณสุข(รพ.สต+PCU) 50 คน คิดเป็น 1,345



บริหารองค์กร ภายใต้อ
หลักธรรมาภิบาล



เข็มมุ่ง คปสอ.

1. พัฒนาและแก้ไขปัญหาสาธารณสุขในพื้นที่
2. พัฒนาระบบบริการสุขภาพปฐมภูมิ
3. พัฒนาผลงานวิชาการ
4. การทำงานกับภาคีเครือข่ายเป็นเนื้อเดียวกัน
5. การสร้างเสริมขวัญและกำลังใจของบุคลากร



การบริหารแผนตามยุทธศาสตร์

คปสอ.นาทวี



แผนยุทธศาสตร์เครือข่ายสุขภาพอำเภอนาทวี

| | | | | | | |
|----------------|---|--|---|---|---|--|
| วิสัยทัศน์ | ภาคีเครือข่ายมีส่วนร่วม เพื่อพัฒนาคุณภาพชีวิตคนนาทวี เจ้าหน้าที่มีความสุข | | | | | |
| พันธกิจ | ๑. การกำหนดนโยบายและยุทธศาสตร์ด้านสุขภาพ ๓. พัฒนาระบบบริการสุขภาพแบบองค์รวมที่มีประสิทธิภาพ ๕. พัฒนาระบบสารสนเทศ | | | ๒. การกำกับและดูแลตามมาตรฐานการบริการ ๔. ส่งเสริมทุกภาคส่วนของสังคมในการมีส่วนร่วม ๖. ปฏิบัติงานร่วมกับสนับสนุน | | |
| เป้าประสงค์ | ประชาชนมีพฤติกรรมที่เหมาะสม สามารถดูแลตนเองให้มีสุขภาพที่ดี และใช้บริการอย่างเหมาะสม | ชุมชน ภาคีเครือข่าย ร่วมจัดการสุขภาพชุมชน อย่างเข้มแข็ง | เครือข่ายบริการสุขภาพ มีคุณภาพ มาตรฐาน เทคโนโลยีทันสมัย และ เชื่อมโยงเป็นหนึ่งเดียว | ทีมงานมีสมรรถนะ มีขวัญกำลังใจ มีคุณธรรม มีความสุข และสร้างสรรค์งานที่มีคุณค่า | ระบบบริหารจัดการองค์กรที่มีประสิทธิภาพ | |
| ยุทธศาสตร์ | ส่งเสริมป้องกันและควบคุมโรค โดยการมีส่วนร่วมของชุมชน | | พัฒนาระบบบริการสุขภาพให้มีมาตรฐาน และคุณภาพ ใช้เทคโนโลยีทันสมัย เชื่อมโยงเครือข่าย | พัฒนาระบบบริหารจัดการ กำลังคนด้านสุขภาพ | พัฒนาระบบบริหารจัดการที่มีประสิทธิภาพ | |
| กลยุทธ์ | ส่งเสริมสุขภาพและสร้างเครือข่าย ในการดำเนินงานตามนโยบาย และพัฒนาคุณภาพชีวิต | สร้างเครือข่ายบริการสุขภาพในชุมชนเข้มแข็ง | พัฒนาสมรรถนะบุคลากร | ส่งเสริมและสร้างขวัญกำลังใจ ในการปฏิบัติงาน | พัฒนาระบบการบริหารจัดการที่มีประสิทธิภาพได้ตามมาตรฐาน | พัฒนาเทคโนโลยีที่ทันสมัย มาใช้การควบคุมกำกับ ติดตามประเมินผลและสารสนเทศ |
| แผนงาน/โครงการ | <ul style="list-style-type: none"> - อนามัยแม่และเด็ก - ส่งเสริม ป้องกัน และควบคุมโรคติดต่อ (COVID-19 และวัคซีน) - คัดกรองผู้บริโภคและความปลอดภัยด้านผลิตภัณฑ์สุขภาพ - Covid free setting - ทนตสารารณสุข - ส่งเสริมการมีส่วนร่วมของ อสม. - Health Literacy - บูรณาการส่งเสริมสุขภาพผู้สูงอายุ | <ul style="list-style-type: none"> - พัฒนาคุณภาพการดูแลผู้ป่วยโรคเรื้อรัง - พัฒนาคุณภาพหน่วยบริการปฐมภูมิ - พชอ., พชต., DHSA - สุขภาพจิต - ยาเสพติด - ภัยสุขภาพเพื่อการแพทย์ | <ul style="list-style-type: none"> - พัฒนาศักยภาพบุคลากร | <ul style="list-style-type: none"> - องค์กรแห่งความสุข - ชมรมจริยธรรม | <ul style="list-style-type: none"> - PMQA - HA - ITA | <ul style="list-style-type: none"> - การขับเคลื่อนยุทธศาสตร์ - การนิเทศงาน - IT |

ภายใต้สถานการณ์การระบาดของโรคติดเชื้อไวรัสโคโรนา 2019

การดำเนินการโครงการ 3 ปีย้อนหลัง

โครงการ

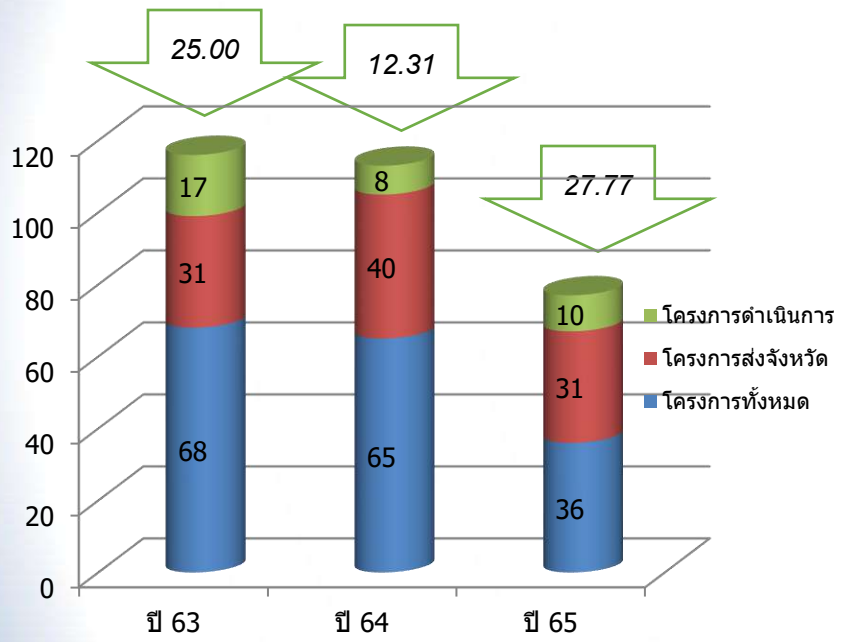

จำนวนเงิน

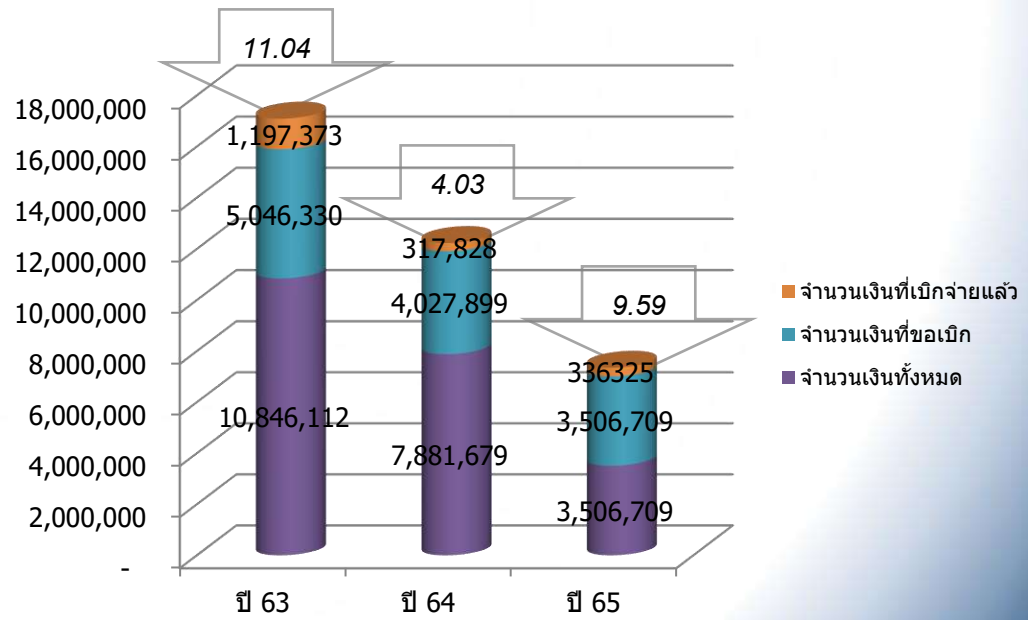

การวางแผนและควบคุมกำกับตามแผนยุทธศาสตร์ คปสอ.



- ❖ ควบคุม กำกับ ติดตาม
- ประชุม คปสอ. โดยใช้ระบบ **Zoom**
- ใช้ระบบบริหารยุทธศาสตร์ (SMS)
- ติดตามระบบหนังสือ , **line**

แผนงานโครงการ ปีงบประมาณ 2565

| ยุทธศาสตร์ | โครงการ | แหล่งงบประมาณ | | | เงินกองทุนอื่น ๆ |
|------------|---------|------------------|---------------------|--------------------------|------------------|
| | | เงินบำรุง รพ. | เงินบำรุง รพ.สต. | เงินกองทุนสุขภาพ ตำบล | |
| 1 | 14 | 2,067,159 | | | 55,740 |
| 2 | 12 | 836,990 | | | 616,775 |
| 3 | 5 | 342,960 | 27,240 | | 1,509,590 |
| 4 | 5 | 259,600 | 195,300 | | 510,450 |
| รพ.สต. | 79 | - | - | 2,236,633 | |
| รวม | 115 | 3,506,709 | 222,540 | 2,236,633 | 2,692,555 |

หมายเหตุ : ขออนุมัติต้นปี 66 โครงการ ปรับแผนไตรมาส 2 เหลือ 36 โครงการ

ผลการดำเนินงานแผนยุทธศาสตร์เครือข่ายฯ

(1 ต.ค.2564 – 31 ก.ค.2565)

| ยุทธศาสตร์ที่ | งบประมาณที่อนุมัติ | งบประมาณที่ปรับ | เบิกจ่าย | คงเหลือ |
|---------------|--------------------|------------------|----------------|------------------|
| 1 | 2,856,586 | 2,067,159 | 220,925 | 1,883,459 |
| 2 | 1,720,095 | 836,990 | 59,200 | 797,590 |
| 3 | 690,810 | 342,960 | 29,400 | 313,560 |
| 4 | 319,600 | 259,600 | 26,800 | 232,800 |
| รวม | 5,587,091 | 3,506,709 | 336,325 | 3,227,409 |

ร้อยละการเบิกจ่ายโครงการปี 2565

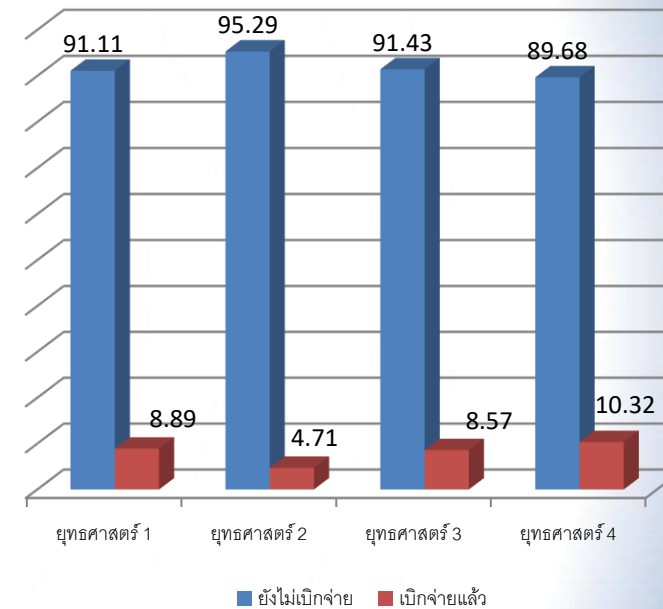

ร้อยละ 9.59

ร้อยละของโครงการระดับเครือข่ายฯ

ที่ดำเนินการแล้ว (10/36โครงการ) คิดเป็นร้อยละ 27.77

การบันทึกข้อมูลโปรแกรมบริหารยุทธศาสตร์ 2565

บันทึกเพิ่มโครงการ

รายงานผลการบันทึกโครงการ

บันทึกโครงการของ : โรงพยาบาลส่งเสริมสุขภาพตำบลบ้านท่าช้าง อำเภอสามโก้

| ลำดับ | ชื่อโครงการ | งบประมาณ (ปีงบประมาณ) | งบปีงบประมาณ (ปีงบประมาณ) | งบปีงบประมาณ (ปีงบประมาณ) | หน่วยงานต้นสังกัด | ผู้รับผิดชอบโครงการ | สถานะ |
|-------|---|-----------------------|---------------------------|---------------------------|-------------------|---------------------|---------------------------------|
| | | | รวม | 4,573,000.00 บาท | 4,573,000.00 บาท | | |
| 1 | โครงการพัฒนาระบบงานคอมพิวเตอร์ (โปรแกรมบัญชี) | 100,000.00 บาท | 100,000.00 บาท | 100,000.00 บาท | ต.บ.ส.จ.ช. | ดร.สมเจตน์ อ่างอวยง | ดู ลบ |
| 2 | โครงการพัฒนาระบบงานคอมพิวเตอร์ (โปรแกรมบัญชี) | 50,000.00 บาท | 50,000.00 บาท | 50,000.00 บาท | ต.บ.ส.จ.ช. | ดร.สมเจตน์ อ่างอวยง | ดู ลบ |
| 3 | โครงการพัฒนาระบบงานคอมพิวเตอร์ (โปรแกรมบัญชี) | 6,500.00 บาท | 6,500.00 บาท | 6,500.00 บาท | ต.บ.ส.จ.ช. | ดร.สมเจตน์ อ่างอวยง | ดู ลบ |
| 4 | โครงการพัฒนาระบบงานคอมพิวเตอร์ (โปรแกรมบัญชี) | 54,207.00 บาท | 54,207.00 บาท | 54,207.00 บาท | ต.บ.ส.จ.ช. | ดร.สมเจตน์ อ่างอวยง | ดู ลบ |
| 5 | โครงการพัฒนาระบบงานคอมพิวเตอร์ (โปรแกรมบัญชี) | 100,000.00 บาท | 100,000.00 บาท | 100,000.00 บาท | ต.บ.ส.จ.ช. | ดร.สมเจตน์ อ่างอวยง | ดู ลบ |
| 6 | โครงการพัฒนาระบบงานคอมพิวเตอร์ (โปรแกรมบัญชี) | 29,000.00 บาท | 29,000.00 บาท | 29,000.00 บาท | ต.บ.ส.จ.ช. | นายวิชาญ อ่างอวยง | ดู ลบ |
| 7 | โครงการพัฒนาระบบงานคอมพิวเตอร์ (โปรแกรมบัญชี) | 78,000.00 บาท | 78,000.00 บาท | 78,000.00 บาท | ต.บ.ส.จ.ช. | นายวิชาญ อ่างอวยง | ดู ลบ |
| 8 | โครงการพัฒนาระบบงานคอมพิวเตอร์ (โปรแกรมบัญชี) | 88,000.00 บาท | 88,000.00 บาท | 88,000.00 บาท | ต.บ.ส.จ.ช. | นายวิชาญ อ่างอวยง | ดู ลบ |

บันทึกการเบิกจ่ายงบประมาณ

| ลำดับ | ชื่อโครงการ | ปีงบประมาณ | งบปีงบประมาณ | งบปีงบประมาณ | งบปีงบประมาณ | ผู้รับผิดชอบโครงการ | สถานะ |
|-------|---|------------|--------------|--------------|--------------|---------------------|----------------|
| 1 | 000 โครงการพัฒนาระบบงานคอมพิวเตอร์ (โปรแกรมบัญชี) | 2565 | ต.บ.ส.จ.ช. | 374,800.00 | 2,600.00 | นางอัญญา พุฒินันท์ | บันทึกเบิกจ่าย |
| 2 | 002 โครงการพัฒนาระบบงานคอมพิวเตอร์ (โปรแกรมบัญชี) | 2565 | ต.บ.ส.จ.ช. | 66,200.00 | 0.00 | นางอัญญา พุฒินันท์ | บันทึกเบิกจ่าย |
| 3 | 003 โครงการพัฒนาระบบงานคอมพิวเตอร์ (โปรแกรมบัญชี) | 2565 | ต.บ.ส.จ.ช. | 53,500.00 | 0.00 | นางอัญญา พุฒินันท์ | บันทึกเบิกจ่าย |
| 4 | 004 โครงการพัฒนาระบบงานคอมพิวเตอร์ (โปรแกรมบัญชี) | 2565 | ต.บ.ส.จ.ช. | 471,007.00 | 29,500.00 | นางอัญญา พุฒินันท์ | บันทึกเบิกจ่าย |
| 5 | 005 โครงการพัฒนาระบบงานคอมพิวเตอร์ (โปรแกรมบัญชี) | 2565 | ต.บ.ส.จ.ช. | 22,000.00 | 0.00 | 22,000.00 | บันทึกเบิกจ่าย |
| 6 | 009 โครงการพัฒนาระบบงานคอมพิวเตอร์ (โปรแกรมบัญชี) | 2565 | ต.บ.ส.จ.ช. | 21,440.00 | 0.00 | นายวิชาญ อ่างอวยง | บันทึกเบิกจ่าย |
| 7 | 009 โครงการพัฒนาระบบงานคอมพิวเตอร์ (โปรแกรมบัญชี) | 2565 | ต.บ.ส.จ.ช. | 15,000.00 | 0.00 | นางอัญญา พุฒินันท์ | บันทึกเบิกจ่าย |

“คนนาทวีไม่ทอดทิ้งกัน”

จุดเริ่มต้น ปี2556
พัฒนาคนพิการ



บูรณาการฐานข้อมูล

พชอ.นาทวี

“เสริมสร้างสมรรถนะ ลดภาระไม่ทอดทิ้งกัน
สถานพื้นด้วยทีม”

ปี 2557
โรคเรื้อรัง
สุขภาพดีวิถีคนนาทวี
พัฒนาศูนย์โรคเรื้อรัง



ลดผู้พิการรายใหม่
ลดภาวะแทรกซ้อน
Pt.เรื้อรัง

- พัฒนารฐานข้อมูล
- เยี่ยมเสริมพลัง
- แลกเปลี่ยนเรียนรู้
- เชิดชูเกียรติ
- บุคคล/ชุมชนต้นแบบ

2558
อ.อาหารเพื่อการบำบัด
ขยาย/พัฒนาศูนย์
เรื้อรัง
ใบ รพ.สต.



เรียนรู้สู่ตำบล



2559-2560
Nathawee Caring Society
คนนาทวี ห่วงใย ใส่ใจ ดูแลกัน
การดูแลผู้สูงอายุ , ไข่เลือดออก



2564-2565
1.การดูแลผู้สูงอายุ ผู้พิการ ผู้ด้อยโอกาส
2.การจัดการขยะและสิ่งแวดล้อม
3.โควิด-๑๙

จัดตั้ง คณะกรรมการ
พชอ.

2561-2563
การดูแลผู้สูงอายุ
การจัดการขยะ

เกิดศูนย์ฟื้นฟู
สมรรถภาพโดย
ชุมชน 1 แห่ง
ต.ฉาง



เกิดศูนย์ฟื้นฟูสมรรถภาพ
โดยชุมชน 2 แห่ง
ต.นาหมอศรี ต.ทับช้าง

เตรียมความพร้อม
ผู้สังคมผู้สูงอายุ

แผนการดำเนินงาน พชอ.นาทวี ปี ๒๕๖๕

- ประชุม คกก.พชอ. ทุก ๓ เดือน (ไตรมาสละ 1 ครั้ง)
- ประชุมคณะอนุกรรมการติดตามและประเมินผล ทุก ๑-๒ เดือน
- ประชุมอนุกรรมการดำเนินงาน ทุก ๒ เดือน
- การขับเคลื่อนระดับตำบล (พชต. ทั้ง ๑๐ ตำบล)
- ติดตามเยี่ยมเสริมพลังระดับตำบล
- เพิ่มช่องทางการเข้าถึง พชอ./การประชาสัมพันธ์
- ศึกษาดูงาน/แลกเปลี่ยนเรียนรู้
- สรุปการดำเนินการและสิ่งที่ต้องการสนับสนุนของ พชอ. เสนอผู้ว่าราชการจังหวัด

ปัญหาสุขภาพที่สำคัญในพื้นที่

- ✓ โรคเบาหวาน / ความดันโลหิตสูง
- ✓ โรคหลอดเลือดสมอง (ACS/STROKE)
- ✓ LTC การดูแลผู้สูงอายุระยะยาว
- ✓ โรคไข้เลือดออก
- ✓ การจัดการขยะและสิ่งแวดล้อม
- ✓ อุบัติเหตุจราจร
- ✓ โรคอุจจาระร่วงเฉียบพลัน
- ✓ ภาวะหญิงตั้งครรภ์ที่มีภาวะซีดใกล้คลอด
- ✓ CKD โรคไตเรื้อรัง
- ✓ โรคปอดอุดกั้นเรื้อรัง

สรุปประเด็นการพัฒนาคุณภาพชีวิตระดับอำเภอ 2565

- การดูแลผู้สูงอายุ ผู้พิการ ผู้ด้อยโอกาส
- การจัดการขยะและสิ่งแวดล้อม
- โควิด-๑๙

สรุปประเด็นปัญหาสาธารณสุข คปสอ.นาทวี

-โรคเรื้อรัง

- CKD

- HT

- DM

ความครอบคลุมหน่วยบริการปฐมภูมิทั้งอำเภอ ปี 2560 - 2565

| ทีมที่ | ปีที่ขึ้นทะเบียน | ชื่อแม่ข่าย | ลำดับ | รพ.สต. | จำนวนประชากร | แพทย์เวชศาสตร์ครอบครัว | หมายเหตุ |
|--------|------------------|---|-------|---|--------------|------------------------|--|
| 1 | 2560 | รพ.สต.บ้านทุ่ง | 1 | บ้านทุ่ง | 4,012 | นพ.ณภัทร รัตนเลิศ | ปรับทีม ว่างไทร ,ทับช้าง ออกไป ตั้งทีมใหม่ |
| | | | 2 | บ้านป้อง | 3,523 | | |
| | | | รวม | | 7,535 | | |
| 2 | 2561 | รพ.สต.บ้านใหม่ | 1 | บ้านใหม่ | 6,364 | พญ.รุจา เถาว์กลอย | |
| | | | 2 | เกาะจง | 997 | | |
| | | | รวม | | 7,361 | | |
| 3 | 2562 | รพ.สต.ลำซิ่ง | 1 | ลำซิ่ง | 2,593 | พญ.สุราลัย จงรักวงศ์ | |
| | | | 2 | ลำพด | 2,860 | | |
| | | | 3 | นาหมอศรี | 2,816 | | |
| | | | 4 | เรือนจำนาทิว | 2,454 | | |
| | | | รวม | | 10,723 | | |
| 4 | 2563 | หน่วยบริการปฐมภูมิ รพ. สมเด็จพระนางาทิว | 1 | หน่วยบริการปฐมภูมิ รพ. สมเด็จพระนางาทิว | 11,062 | พญ.นภัทร แผ่นผล | |
| 5 | 2564 | รพ.สต.วังบวบ | 1 | วังบวบ | 4,771 | พญ.ณัฐธิดา บัวยอม | |
| | | | 2 | วังใหญ่ | 2,179 | | |
| | | | 3 | ลำลอง | 2,655 | | |
| | | | รวม | | 9,605 | | |
| 6 | 2565 | รพ.สต.นาปริง | 1 | นาปริง | 2,792 | พญ.ชวิกา วรรณโร | |
| | | | 2 | บ้านเก่า | 2,498 | | |
| | | | รวม | | 5,290 | | |
| 7 | 2565 | รพ.สต.ปลักหนู | 1 | ปลักหนู | 4,851 | นพ.ชัยรัตน์ นาทิพเวทย์ | |
| | | | 2 | ท่าประตู | 3,643 | | |
| | | | 3 | ทุ่งซ่า | 1,750 | | |
| | | | รวม | | 10,244 | | |
| 8 | 2565 | รพ.สต.วังไทร | 1 | วังไทร | 3,843 | พญ.เบณจวรรณ บุญเสรี | |
| | | | 2 | ทับช้าง | 2,110 | | |
| | | | รวม | | 5,953 | | |



ร้อยละ 100 คนไทยทุกครอบครัว มีหมอบุญประจำตัว 3 คน (3หมอบ3มอบ)



หมอบุญที่ ๑ คือ อสม.หมอบุญประจำบ้าน อยู่ที่ชุมชน เฉลียว อสม. ๑ คน ต่อ ๑๖ หลังคาเรือน (ใกล้ตัว)

หมอบุญที่ ๒ คือหมอบุญสาธารณสุข อยู่ที่ รพ.สต. (ใกล้บ้าน)

หมอบุญที่ ๓ คือหมอบุญครอบครัวประจำตัว อยู่ที่โรงพยาบาล มี **FM** ครอบครัวทุก รพ.สต. (ใกล้ใจ)

โรงพยาบาลส่งเสริมสุขภาพตำบล ผ่านเกณฑ์คุณภาพ รพ.สต.ติดดาว ร้อยละ 100

- ประเมินโดยทีมจังหวัด 2 แห่ง (ปลักหนู,บ้านเก่า)
- ประเมินโดยทีมอำเภอทุกแห่ง



**รพ.สมเด็จพระบรมราชินีนาถ ณ อำเภอนาทวี
จังหวัดสงขลา**

วิเคราะห์สถานการณ์การเงิน

ข้อมูลการเงิน

ณ วันที่ 30 มิถุนายน 2565

รายงานสถานการณ์ ประจำเดือน มิ.ย. 65

ความเสี่ยงทางการเงิน

Risk Scoring 0

Cash Ratio 3.32

Quick Ratio 4.53

Current Ratio 4.68

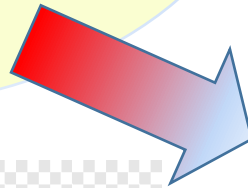

รายได้รวม (448,696,181.11)

ค่าใช้จ่ายรวม (375,078,656.76)

กำไรขั้นต้น (73,617,524.35)

เงินบำรุงคงเหลือ(หลังหักหนี้)
(61,579,057.27)

สินทรัพย์หมุนเวียน (288,409,229.44)

หนี้สินหมุนเวียน (61,579,057.27)



ผลการประเมินการเปรียบเทียบของแผนประมาณการและผลการดำเนินงานไม่เกินร้อยละ 5 ไตรมาส 3/2565

| เขต | จังหวัด | รหัส | หน่วยบริการ | รายได้รวม(ไม่รวมผลประโยชน์และรายได้อื่น(ระบบบัญชีปีบันทึกัดไม่มี)และรายได้UC) | | | | รวมค่าใช้จ่าย(ไม่รวมค่าเสื่อมและค่าตัดจำหน่ายและค่าใช้จ่ายอื่น(ระบบบัญชีปีบันทึกัดไม่มี)) | | | | ผลการประเมิน | | |
|-----|---------|-------|--------------------------------|---|-------------------------|----------------|--------|---|-------------------------|-----------------|--------|--------------|---------|-------------------|
| | | | | แผนประมาณการ Y65Q3 | ผลการดำเนินงาน Y65Q3 | ผลต่าง | ร้อยละ | แผนประมาณการ Y65Q3 | ผลการดำเนินงาน Y65Q3 | ผลต่าง | ร้อยละ | รายได้ | คง. | รายได้ หรือคง. |
| 12 | สงขลา | 10745 | สงขลา,รพท. | 1,197,194,100.00 | 1,383,717,759.52 | 186,523,659.52 | 15.58 | 1,278,334,275.00 | 1,221,602,289.90 | -54,731,985.10 | -4.28 | ไม่ผ่าน | ผ่าน | ผ่าน |
| 12 | สงขลา | 11386 | สทิงพระ,รพช. | 97,002,201.85 | 110,179,297.19 | 13,177,095.34 | 13.58 | 106,324,410.94 | 98,746,822.84 | -7,577,588.10 | -7.13 | ไม่ผ่าน | ไม่ผ่าน | ไม่ผ่าน |
| 12 | สงขลา | 11387 | จันทระ,รพช. | 313,143,271.42 | 368,501,664.42 | 55,358,393.00 | 17.68 | 265,232,771.93 | 254,383,108.56 | -8,849,663.37 | -3.34 | ไม่ผ่าน | ผ่าน | ผ่าน |
| 12 | สงขลา | 11388 | สมเด็จพระบรมราชินีนาถ ณ อำเภอท | 314,468,200.43 | 336,375,560.40 | 21,907,359.97 | 6.97 | 351,335,956.67 | 351,117,325.32 | -218,611.35 | -0.06 | ไม่ผ่าน | ผ่าน | ผ่าน |
| 12 | สงขลา | 11390 | เทพารพช. | 196,659,580.73 | 248,324,626.61 | 51,665,045.88 | 26.27 | 187,718,761.84 | 184,396,162.86 | -1,322,598.98 | -0.70 | ไม่ผ่าน | ผ่าน | ผ่าน |
| 12 | สงขลา | 11391 | สงขล้าย้อย,รพช. | 144,838,875.00 | 133,763,746.53 | -11,075,128.47 | -7.65 | 159,317,034.48 | 166,559,896.01 | 1,242,861.53 | 0.78 | ไม่ผ่าน | ผ่าน | ผ่าน |
| 12 | สงขลา | 11392 | ระโนด,รพช. | 113,923,500.00 | 126,223,222.65 | 12,299,722.65 | 10.80 | 152,853,525.00 | 141,109,557.75 | -5,743,967.25 | -3.76 | ไม่ผ่าน | ผ่าน | ผ่าน |
| 12 | สงขลา | 11393 | กระแสดินธุ์,รพช. | 38,630,250.00 | 42,472,800.51 | 3,842,550.51 | 9.95 | 53,049,581.93 | 56,386,773.29 | 2,662,808.64 | 5.02 | ไม่ผ่าน | ไม่ผ่าน | ไม่ผ่าน |
| 12 | สงขลา | 11394 | รัตภูมิ,รพช. | 157,121,676.69 | 178,245,788.84 | 21,124,112.15 | 13.44 | 144,835,741.85 | 134,508,154.09 | -10,327,587.76 | -7.13 | ไม่ผ่าน | ไม่ผ่าน | ไม่ผ่าน |
| 12 | สงขลา | 11395 | สะเตง,รพช. | 291,370,594.80 | 256,840,626.27 | -34,529,968.53 | -11.85 | 156,234,664.70 | 156,368,628.42 | 134,963.72 | 0.09 | ไม่ผ่าน | ผ่าน | ผ่าน |
| 12 | สงขลา | 11396 | นาท่อน,รพช. | 97,365,450.00 | 84,745,049.46 | -12,620,400.54 | -12.96 | 75,851,284.66 | 71,352,247.49 | -4,499,037.17 | -5.92 | ไม่ผ่าน | ผ่าน | ผ่าน |
| 12 | สงขลา | 11397 | ควนเนียง,รพช. | 89,686,521.75 | 94,429,130.36 | 4,742,608.61 | 5.29 | 86,482,236.77 | 71,392,889.55 | -13,089,347.22 | -15.14 | ไม่ผ่าน | ไม่ผ่าน | ไม่ผ่าน |
| 12 | สงขลา | 11398 | ป่าติงมหาร,รพช. | 69,968,455.39 | 126,190,768.84 | 56,222,313.45 | 80.35 | 92,680,887.31 | 92,802,785.00 | 121,897.69 | 0.13 | ไม่ผ่าน | ผ่าน | ผ่าน |
| 12 | สงขลา | 11399 | บางแก้ว,รพช. | 75,175,545.00 | 93,683,361.14 | 18,507,816.14 | 24.62 | 87,795,241.35 | 84,180,284.98 | -3,614,956.37 | -4.12 | ไม่ผ่าน | ผ่าน | ผ่าน |
| 12 | สงขลา | 11400 | สิงหนคร,รพช. | 95,739,890.00 | 113,563,545.67 | 17,823,655.67 | 18.62 | 98,253,088.19 | 100,920,830.16 | 2,667,741.97 | 2.72 | ไม่ผ่าน | ผ่าน | ผ่าน |
| 12 | สงขลา | 11401 | คลองท่อมใต้,รพช. | 81,894,675.00 | 75,849,870.69 | -6,044,804.31 | -7.38 | 83,998,680.55 | 81,580,233.96 | -2,418,446.59 | -2.88 | ไม่ผ่าน | ผ่าน | ผ่าน |
| | สงขลา | ผลรวม | | 5,220,120,288.06 | 5,885,492,407.34 | 665,372,119.28 | 12.75 | 5,570,350,643.16 | 5,306,930,017.78 | -263,420,625.38 | -4.73 | 0 | 12 | 12 |

เงินคงเหลือ 30 มิ.ย.65

เงินบริจาค 16,889,962.43

ทั้งหมด 208,308,922.27

เงินบำรุง

94,021,247.56

เงิน CUP

89,983,501.76

เงินต่างชาติ 2,088,984.42

งบค่าเสื่อม/ลงทุน 65

4,183,119.27

เงินอุดหนุน

574,408.21

ลูกหนี้ ณ 30 มิ.ย. 65

| สิทธิการรักษา | จำนวนเงิน |
|---------------|----------------------|
| UC | 31,263,319.94 |
| ข้าราชการ | 7,579,800.88 |
| ชำระเงิน | 8,242,487.00 |
| ประกันสังคม | 5,326,257.04 |
| อื่น ๆ | 4,114,459.01 |
| รวม | 56,526,323.87 |

สถานการณ์ทางการเงินการคลังเครือข่ายสถานบริการ (ณ วันที่ 30 มิถุนายน 2565)

| ลำดับ | รพ.สต. | เงินคงเหลือ |
|-------|-----------|-------------|
| 1. | ลำดอง | 200,816.72 |
| 2. | วังใหญ่ | 231,412.20 |
| 3. | วังบวบ | 242,519.15 |
| 4. | นาหมอศรี | 465,377.13 |
| 5. | ลำพด | 314,858.33 |
| 6. | ลำซิง | 498,960.27 |
| 7. | ปลักหนู | 750,551.10 |
| 8. | ทุ่งข่า | 192,109.60 |
| 9. | ท่าประดู่ | 316,596.67 |

| ลำดับ | รพ.สต. | เงินคงเหลือ |
|-------|-------------|-------------|
| 10. | บ้านทุ่ง | 509,330.96 |
| 11. | บ้านป่อง | 283,342.05 |
| 12. | ทับช้าง | 150,579.82 |
| 13. | วังไทร(MAX) | 972,012.71 |
| 14. | ประกอบ | 768,092.91 |
| 15. | นาปริง | 320,413.00 |
| 16. | บ้านเก่า | 437,182.54 |
| 17. | เกาะจง(MIN) | 143,884.67 |

Average = 402,868.11 บาท

สถานการณ์ทางการเงินการคลังเครือข่ายสถานบริการ
(ณ วันที่ 30 มิถุนายน 2565)

เงินบำรุงคงเหลือ

| | | |
|-----------------------|----|------|
| • <500,000 | 13 | แห่ง |
| • 500,001 – 1,000,000 | 4 | แห่ง |
| • > 1,000,001 | 0 | แห่ง |

ควบคุมกำกับให้มีการจ่าย ให้เป็นไปแผนเงินบำรุงปี 2565

การจัดสรรงบประมาณ ปี 2565

**โรงพยาบาลสมเด็จพระบรมราชินีนาถ ณ อำเภอนาทวี
จังหวัดสงขลา**

โรงพยาบาลสมเด็จพระเจ้าตากสินมหาราช ได้รับความช่วยเหลือจากรายการ
จาก สปสช. ปี 2565 แบ่งเป็น

| | | |
|--|---------------|-----|
| OPD (100 %) | 28,833,654.17 | บาท |
| PP (100 %) | 6,046,505.38 | บาท |
| ค่าใช้จ่ายเพิ่มเติมสำหรับหน่วยบริการในพื้นที่กั้นดารพื้นที่เสี่ยงภัย | 5,750,780.49 | บาท |
| ค่าใช้จ่ายเพิ่มเติมสำหรับหน่วยในพื้นที่ 3 จังหวัดชายแดนใต้ | 1,253,823.00 | บาท |
| งบ P&P สำหรับบริการพื้นฐาน (กรณีสิทธิอื่น ๆ) | 2,195,842.53 | บาท |
| งบบริหารจัดการระดับเขต/ระดับจังหวัด | 8,000,000.00 | บาท |
| รวม | 62,082,605.57 | บาท |

โดยทาง รพ.สมเด็จพระฯ นาทวีได้ทำการจัดสรรไปแล้ว 1 งวด
เป็นเงิน 8,720,039.90 บาท

แบ่งเป็น

| | | |
|-----|--------------|-----|
| OPD | 7,208,413.55 | บาท |
| PP | 1,511,626.34 | บาท |

โดยการจัดสรรจะใช้ผลงานจริงนำมาจัดสรร

กราฟแสดงผลการจัดสรรเงิน OPD + PP งวดที่ 1/2565

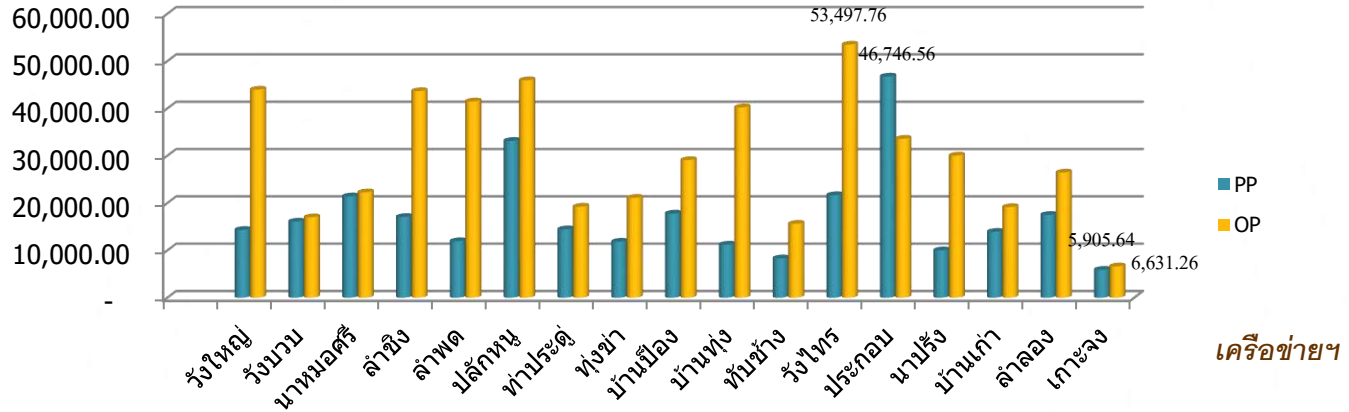

กราฟแสดงผลการจัดสรรเงิน OPD+PP และสนับสนุน งวดที่ 1/2565

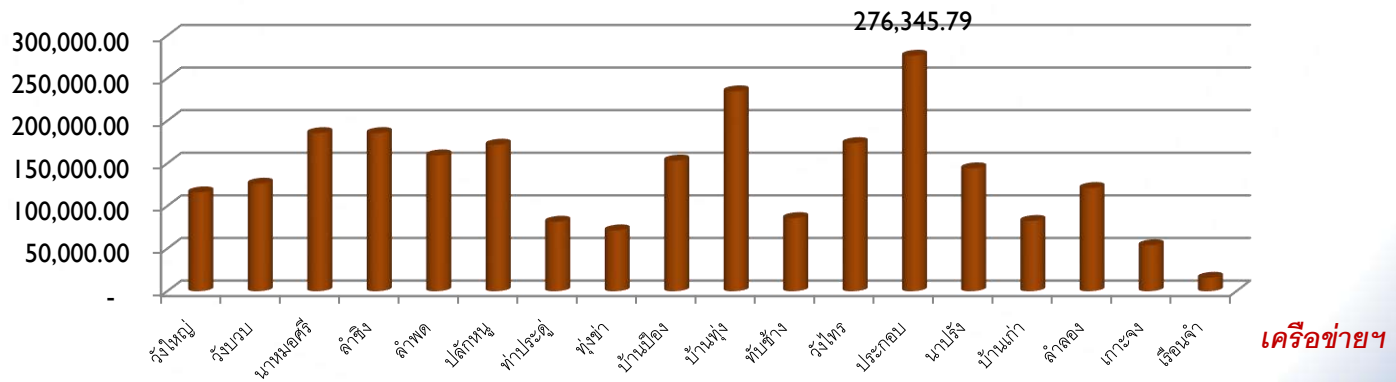

จำนวนผู้รับบริการ ปีงบประมาณ 2565 (คน/ครั้ง)

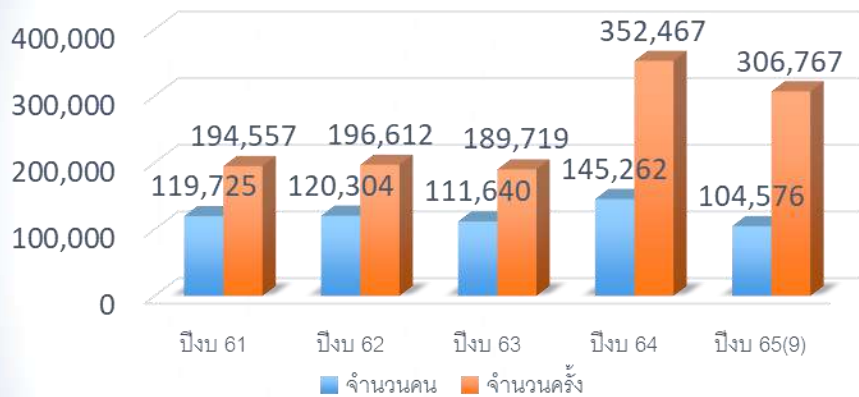

ผู้ป่วยนอกรวม

เฉลี่ยผู้ป่วยวันละ 1136 ราย

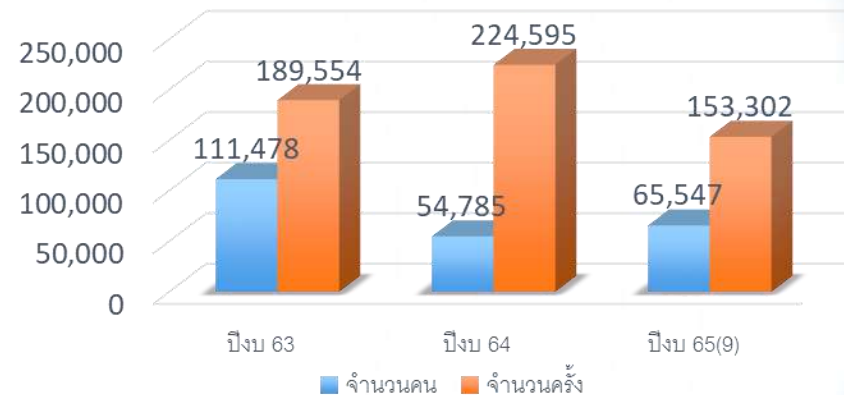

ผู้ป่วยนอกตัดวัคซีน/Lab Covid

เฉลี่ยผู้ป่วยวันละ 568 ราย

ที่มา : โปรแกรม Hosxp 3/08/65

10 อันดับผู้ป่วยนอก ปีงบประมาณ 2565(9)

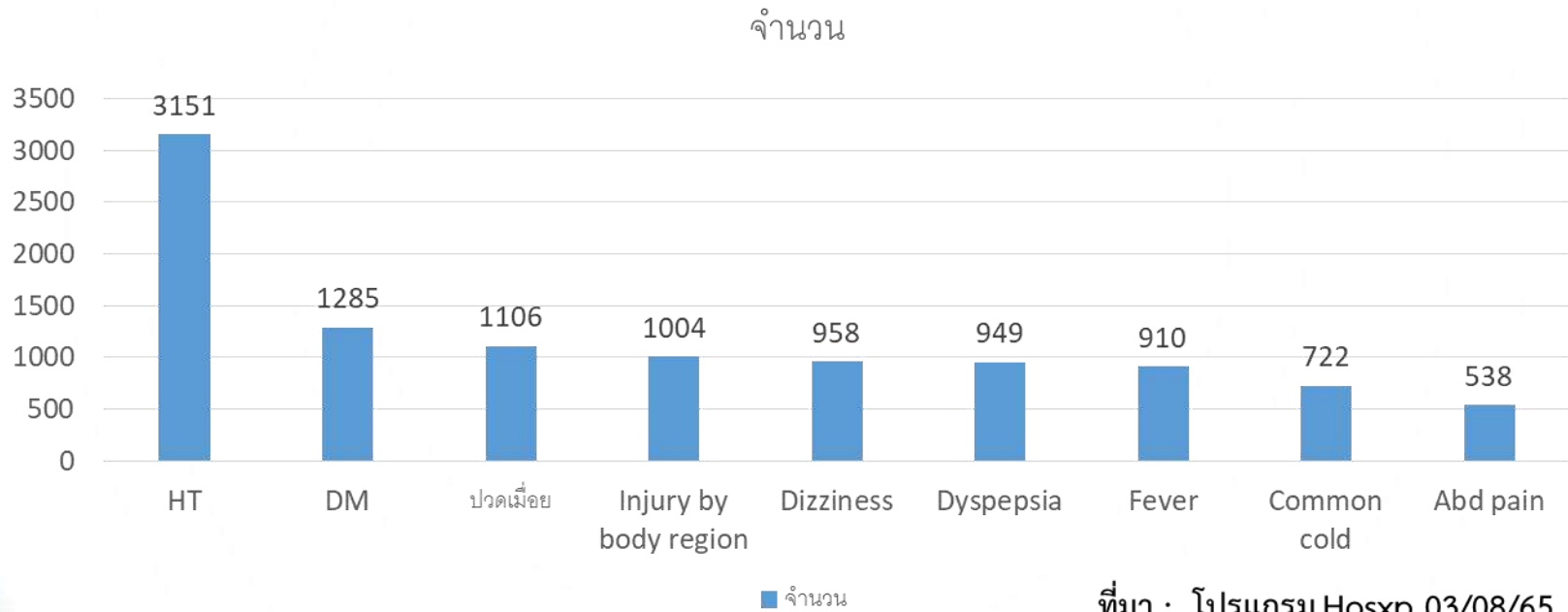

ผู้ป่วยใน

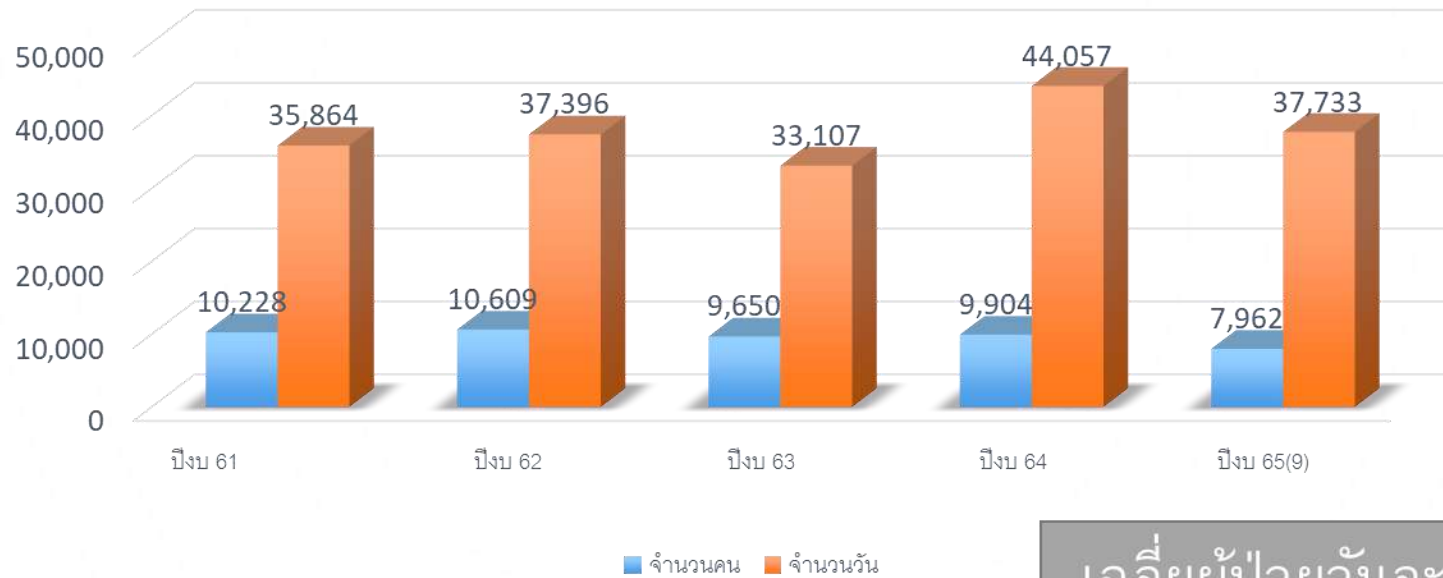

เฉลี่ยผู้ป่วยวันละ 121

ที่มา : โปรแกรม Hosxp 03/08/65

จำนวนผู้ป่วยโควิด-19 และ PUI

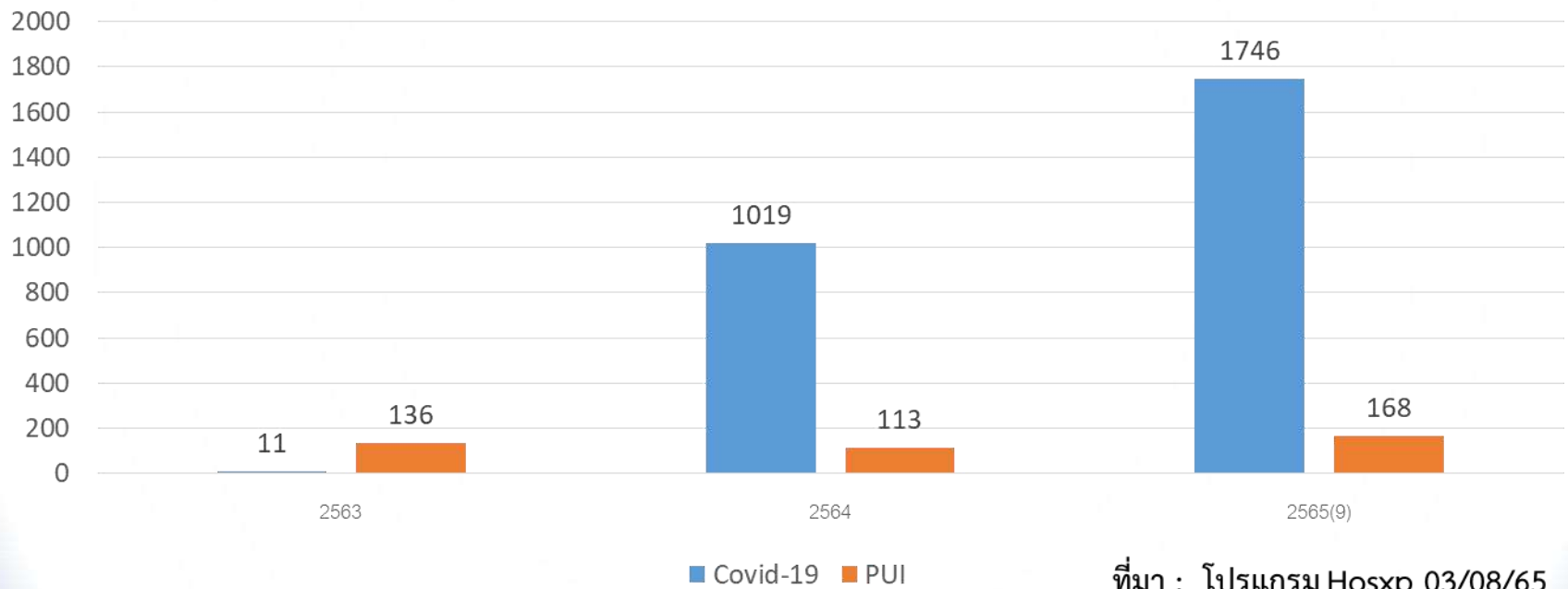

ที่มา : โปรแกรม Hosxp 03/08/65

ผู้ป่วยใน รพ.สมเด็จฯ นาทวี

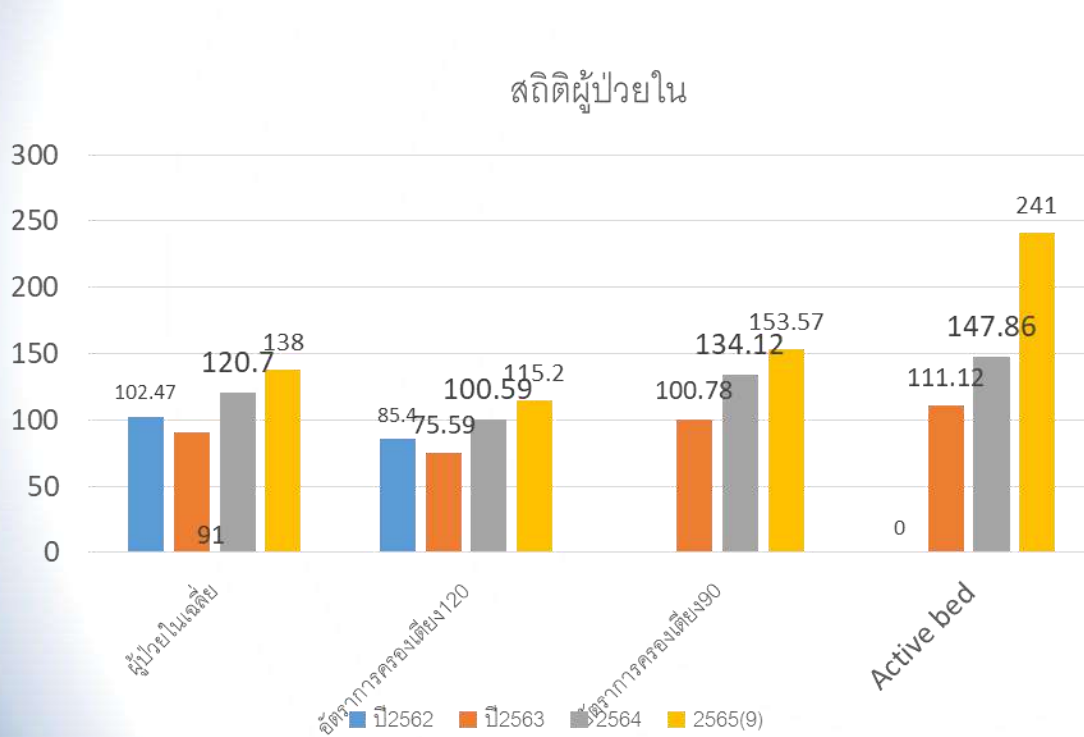

ที่มา : โปรแกรม Hosxp 08/03/65



ที่มา : โปรแกรม Hosxp 08/03/65

นโยบายสำคัญสำคัญ ปี 2565

“ประชาชนสุขภาพดี เจ้าหน้าที่มีความสุข เครือข่ายเข้มแข็ง ระบบสุขภาพยั่งยืน”



3

ปลอด

แม่ตาย

ฆ่าตัวตาย

ผลิตภัณฑ์สุขภาพอันตราย



3

ลด

COVID-19

DM/HT

วัณโรค



3

เพิ่ม

New Normal (Medical Care)

กัญชาทางการแพทย์

สุขภาพผู้สูงอายุ

● Health Literacy - กำกับดี - IT Smart ●



นายแพทย์สงกรานต์ ไหมชุม

นายแพทย์สาธารณสุขจังหวัดสงขลา

แผนภูมิแสดงระดับผลการดำเนินงานตามนโยบายที่สำคัญปี 2565

เครือข่ายสุขภาพอำเภอนาทวี จังหวัดสงขลา

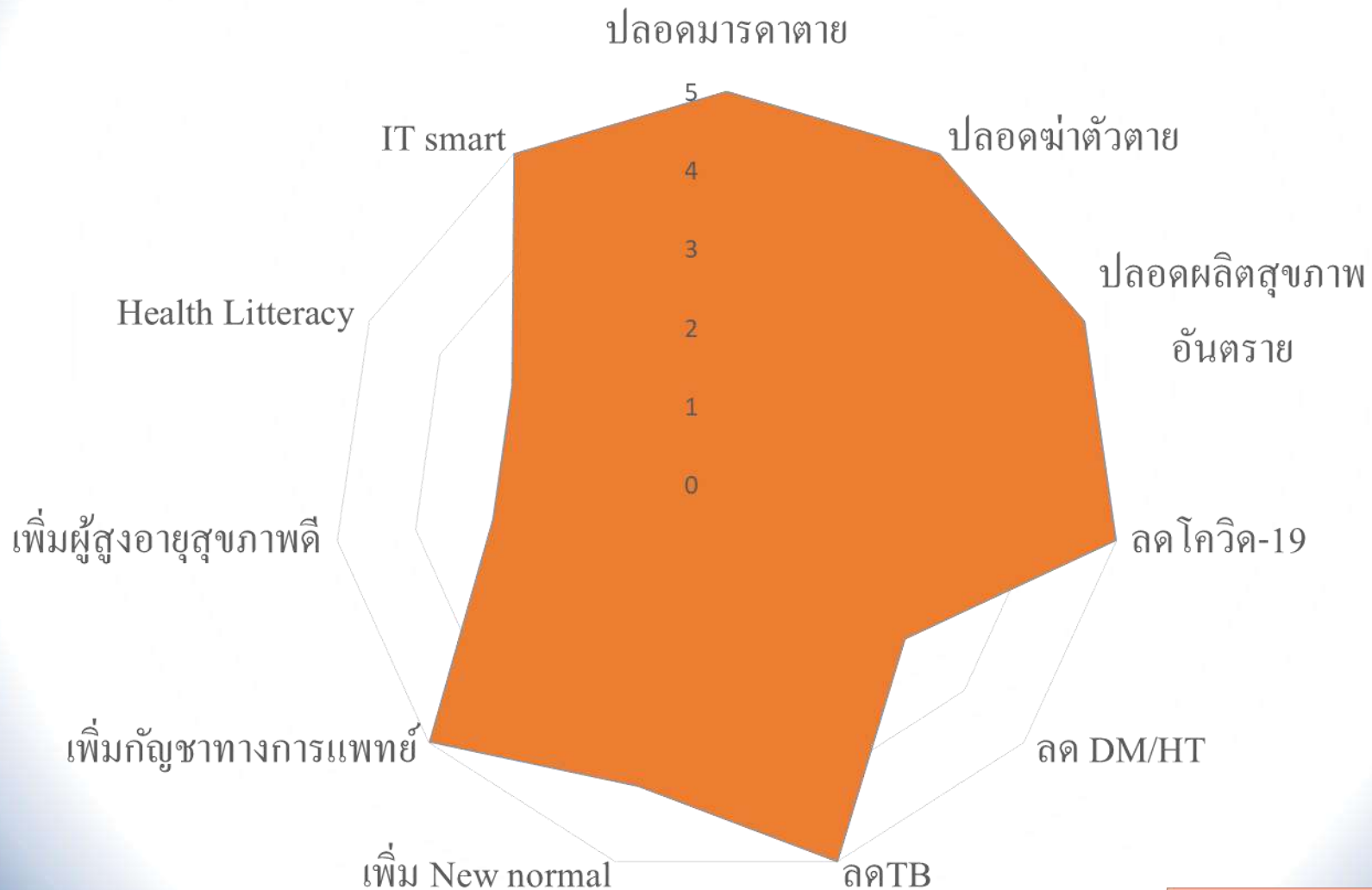

การป้องกันควบคุมโรคเบาหวาน ความดันโลหิตสูง

| ตัวชี้วัดประกอบการพิจารณา | เกณฑ์ | ผลงาน63 | ผลงาน64 | ผลงาน65 |
|---|---------------|---------|---------|---------|
| อัตราผู้ป่วยเบาหวานรายใหม่จากกลุ่มเสี่ยงเบาหวาน | ≤ ร้อยละ 1.95 | 0.82 | 1.00 | 0.88 |
| ร้อยละการคัดกรองโรคเบาหวาน ประชาชนอายุ 35ปีขึ้นไป(ไม่รวมผู้ป่วย) | ≥ ร้อยละ90 | 96.07 | 97.34 | 97.30 |
| ร้อยละการคัดกรองโรคความดันโลหิตสูง ประชาชนอายุ 35 ปีขึ้นไป(ไม่รวมผู้ป่วย) | ≥ ร้อยละ90 | 95.58 | 97.11 | 96.33 |
| ร้อยละของผู้ป่วยเบาหวานที่ได้รับการตรวจภาวะแทรกซ้อนทางตา | ≥ร้อยละ60 | 77.57 | 71.48 | 70.10 |
| ร้อยละของผู้ป่วยเบาหวานที่ได้รับการตรวจภาวะแทรกซ้อนทางเท้า | ≥ร้อยละ70 | 86.44 | 76.73 | 70.03 |
| ร้อยละของผู้ป่วย DM และ/หรือ HTได้รับการคัดกรองโรคไตเรื้อรัง | ≥ร้อยละ80 | 64.73 | 64.33 | 50.47 |
| ร้อยละของผู้ป่วยเบาหวานที่ควบคุมระดับน้ำตาลในเลือดได้ดี | ≥ร้อยละ40 | 27.90 | 16.29 | 17.01 |
| ร้อยละของผู้ป่วยความดันโลหิตสูงที่ควบคุมระดับความดันโลหิตได้ดี | ≥ร้อยละ50 | 60.44 | 49.14 | 54.10 |
| ผู้ป่วยDM/HTอายุ 35-60 ปี ได้รับการประเมิน CVD Risk | ≥ร้อยละ80 | 97.75 | 98.20 | 95.73 |

การป้องกันควบคุมโรคเบาหวาน ความดันโลหิตสูง (ต่อ)

| ตัวชี้วัดประกอบการพิจารณา | เกณฑ์ | ผลงาน65 |
|---|-------------|---------|
| ร้อยละของการติดตามยืนยันวินิจฉัยกลุ่มสงสัยป่วยโรคเบาหวาน | ≥ ร้อยละ 80 | 8.22 |
| ร้อยละของการตรวจยืนยันวินิจฉัยกลุ่มสงสัยป่วยความดันโลหิตสูง | ≥ ร้อยละ 80 | 99.80 |
| ร้อยละของผู้ที่มีความดันโลหิต $\geq 180/110$ มม.ปรอท จากการคัดกรองได้รับการวินิจฉัย | ร้อยละ 100 | 14.81 |



จำนวนผู้ป่วยโรคไตเรื้อรังที่มารับบริการที่โรงพยาบาล จำแนกตาม Stage

จำนวนผู้ป่วยโรคไตเรื้อรังที่มารับบริการที่โรงพยาบาล จำแนกตาม Stage

| รวมทุก Stage | Stage1 | ร้อยละ | Stage2 | ร้อยละ | Stage3 | ร้อยละ | Stage4 | ร้อยละ | Stage5 | ร้อยละ |
|--------------|--------|--------|--------|--------|--------|--------|--------|--------|--------|--------|
| 810 | 149 | 11.88 | 321 | 25.60 | 580 | 58.64 | 146 | 11.64 | 58 | 4.63 |

ประเด็น CANCER

| ตัวชี้วัดประกอบการพิจารณา | เกณฑ์ | ผลงาน65 |
|---|-------------|---------|
| อัตราการคัดกรองมะเร็งเต้านมในสตรีอายุ 30 – 70 ปี | ≥ ร้อยละ 80 | 92.31 |
| อัตราการคัดกรองมะเร็งปากมดลูกในสตรีอายุ 30 – 60 ปี | ≥ ร้อยละ 80 | 27.46 |
| ประชากรกลุ่มเป้าหมายได้รับการคัดกรองมะเร็งลำไส้ใหญ่และลำไส้ตรง (coverageตามพื้นที่) | ≥ ร้อยละ 10 | 4.30 |

ปัญหาอุปสรรคและแนวทางในการแก้ไข

เตรียมแผน ปี 66 เพื่อพัฒนา ประเด็นที่ยังเป็น GAP จากการทบทวน เกณฑ์ NCD Clinic plus

1. การค้นหาและจัดการเพื่อป้องกันภาวะแทรกซ้อนในกลุ่มผู้ป่วย

- แนวทางการ ฝ้าระวัง การเกิด Target Organ Damage (TOD)
- แนวทางการส่งต่อ เชื่อมกับ HHC จัดทำเกณฑ์ กลุ่มที่ต้องเยี่ยมบ้าน
- ระบบการขอคำปรึกษา

2. ระบบการสนับสนุนการจัดการตนเอง เพื่อให้เกิด Health Literacy

- จัดทำคลิป วีดีโอให้ความรู้
- การจัดทำกลุ่ม แลกเปลี่ยนเรียนรู้ ระหว่างผู้ป่วยเกี่ยวกับการดูแลตนเองที่บ้าน การทำ SMBG/SMBP เป็นกลุ่ม เล็กๆ 3-5 คน

3. การป้องกันการเกิดโรค เบาหวานความดันโลหิตสูง ในกลุ่มเด็กและเยาวชน เช่น ในโรงเรียน

4. การทบทวน Guild line

- การเข้าถึงการวินิจฉัยที่ถูกต้องตามเกณฑ์
- แนวทางการรักษา
- การส่งต่อ

Chronic Kidney Disease

CKD clinic and RRT center : CAPD/HD

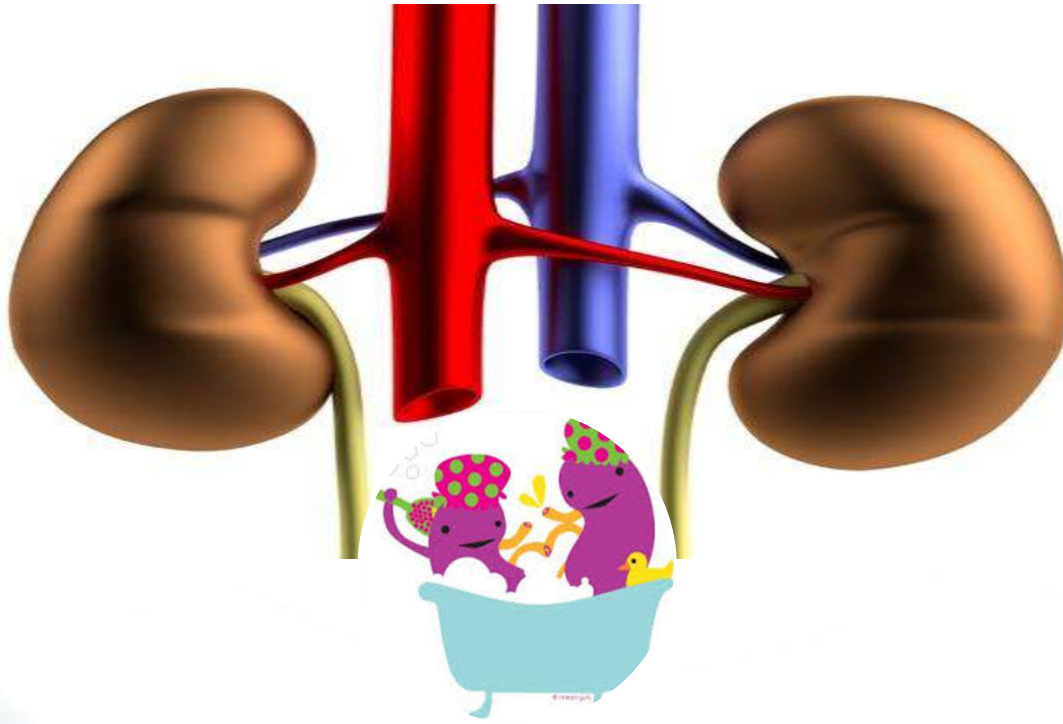

ร้อยละของผู้ป่วย CKD ที่มีอัตราการลดลงของ eGFR < 5 ml/min/1.73m²/yr จังหวัดสงขลา ปีงบประมาณ 2565

| อำเภอ | B | A | ร้อยละ |
|-------------|-------|-------|--------|
| เมืองสงขลา | 1,550 | 937 | 60.45 |
| สติงพระ | 213 | 142 | 66.67 |
| จะนะ | 606 | 412 | 67.99 |
| นาทวี | 576 | 358 | 62.15 |
| เทพา | 376 | 219 | 58.24 |
| สะบ้าย้อย | 247 | 154 | 62.35 |
| ระโนด | 422 | 268 | 63.51 |
| กระแสดินธุ์ | 79 | 53 | 67.09 |
| รัตภูมิ | 321 | 198 | 61.68 |
| สะเตา | 640 | 339 | 52.97 |
| หาดใหญ่ | 663 | 322 | 48.57 |
| นาหม่อม | 324 | 217 | 66.98 |
| ควนเนียง | 193 | 106 | 54.92 |
| บางกล่ำ | 158 | 109 | 68.99 |
| สิงหนคร | 318 | 181 | 56.92 |
| คลองหอยโข่ง | 255 | 194 | 76.08 |
| รวม | 6,941 | 4,209 | 60.64 |

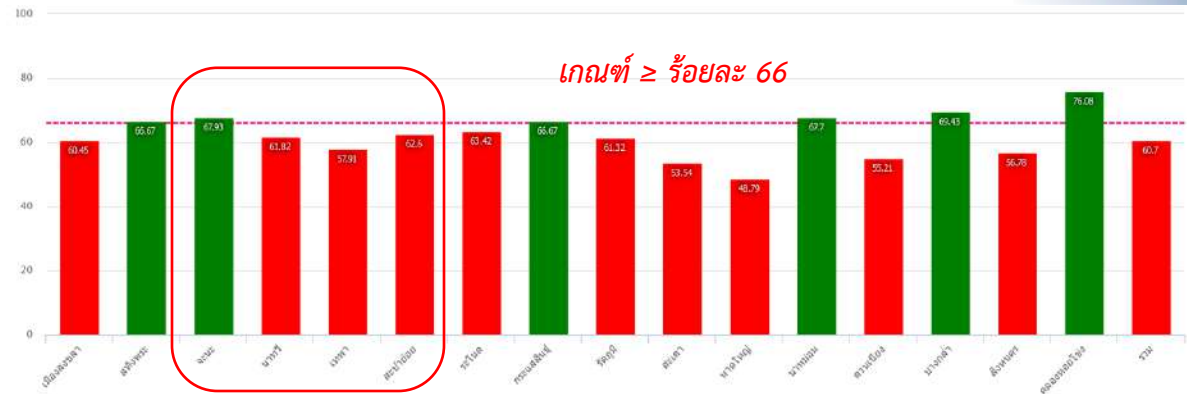

ที่มา HDC ข้อมูล ณ วันที่ 29 มิ.ย.65

รพ.สมเด็จพระนารายณ์ CKD

739 ราย

มีผลตรวจ Serum Cr 2 ครั้ง

573 ราย

ตรวจไม่ครบ 2 ครั้ง*

166 ราย

ผ่านเกณฑ์

354 ราย

ไม่ผ่านเกณฑ์**

219 ราย

ที่มา Data exchange ณ วันที่ 29 มิ.ย.65



- สื่อสาร ทีมเครือข่ายสุขภาพอำเภอนาทวี
- ทีมIT รพ./สสอ./จังหวัด ชี้แจงและ ดึงข้อมูลจากData exchange ให้แก่ผู้เกี่ยวข้องเพื่อเร่งดำเนินการคัดกรองในกลุ่มเป้าหมายที่ยังไม่ได้คัดกรองและส่งตรวจปัสสาวะในผู้ป่วยเบาหวานที่มีค่า serum creatinine อย่างเดียว

- ประชุมเชิงปฏิบัติการ แลกเปลี่ยนเรียนรู้เครือข่ายการดำเนินงานCKD ของจังหวัดสงขลา

สำนักงานสาธารณสุขจังหวัดสงขลา
SONGKHLA PROVINCIAL PUBLIC HEALTH OFFICE
ข่าวประชาสัมพันธ์ วันที่ 5 กรกฎาคม 2565

วันที่ 5 กรกฎาคม 2565 กลุ่มงานควบคุมโรคติดต่อ สุขภาพจิต และยาเสพติด อานโมเรือง และ CKD CLINIC จัดประชุมเชิงปฏิบัติการพัฒนาระบบเครือข่ายในการดูแลผู้ป่วยโรคไตจังหวัดสงขลา ประจำปี 2565 โดยมี พญ.อุไรวรรณ ปริญาศิริ ประธานSERVICE PLAN สาขาไตเรื้อรัง (CKD) จังหวัดสงขลา เป็นประธานกล่าวเปิด ณ ห้องประชุมชินนิมร สำนักงานสาธารณสุขจังหวัดสงขลา ผู้เข้าร่วมประชุมจากโรงพยาบาลทุกแห่ง สาธารณสุขอำเภอทุกอำเภอ และผู้รับผิดชอบงานที่เกี่ยวข้อง การประชุมเชิงปฏิบัติการพัฒนาระบบเครือข่ายในการดูแลผู้ป่วยโรคไต เนื่องการดำเนินงานเฝ้าระวังมีประสิทธิภาพ ในเกิดกระบวนการแลกเปลี่ยนเรียนรู้ สะท้อนแนวความคิดการดำเนินงาน

074-440632 ต่อ 392

สำนักงานสาธารณสุขจังหวัดสงขลา
Songkhla Provincial Public Health Office

ประชุมเชิงปฏิบัติการโครงการพัฒนาระบบดูแลรักษาผู้ป่วยโรคไตเรื้อรัง จังหวัดสงขลา ปีงบประมาณ 2565

วันที่ 26 กรกฎาคม 2565 กลุ่มงานควบคุมโรคติดต่อ สุขภาพจิตและยาเสพติด จัดโครงการประชุมเชิงปฏิบัติการพัฒนาศักยภาพการให้บริการดูแลผู้ป่วยโรคไต ประจำปี 2565 เพื่อพัฒนาศักยภาพผู้ให้บริการในโรงพยาบาล แพทย์ พยาบาลและเจ้าหน้าที่ ให้สามารถดูแลผู้ป่วยโรคไตเรื้อรัง โดย รศ.พิเศษ พญ.จริยา เกียรติวิริยะ นายแพทย์เชี่ยวชาญ โรงพยาบาลหาดใหญ่ และ นายมากริ หนามเตย นวค.คอมพิวเตอร์ปฏิบัติการ สสจ.สงขลา กลุ่มเป้าหมายจำนวน 50 คน ประกอบด้วย แพทย์ พยาบาล ผู้รับผิดชอบงาน Service Plan สาขาไต ของ สวท./สวท./สวท. และเจ้าหน้าที่จาก สสอ. /สว.สอ. / PCU / สท. โดยมีประเด็นการประชุม ดังนี้

- ศึกษางานดำเนินงาน Service plan สาขาไต
- ประเมินการวินิจฉัยและการคัดกรองผู้ป่วยโรคไตเรื้อรัง
- การติดตามข้อมูลเชิงชีวิตในระบบ HDC
- การดูแลผู้ป่วย
- การให้คำปรึกษาทางเพื่อการบำบัดทดแทนไต
- ศึกษารูปแบบปัญหา อุปสรรคและข้อเสนอแนะการดำเนินงาน

การจัดบริการล้างไตในสถานการณ์โควิด



คัดกรองเบื้องต้นทางโทรศัพท์
 ทูกรอบที่ฟอกและสื่อสาร
 ทีมงานทางไลน์กลุ่ม

คัดกรองซ้ำหน้างาน

ฉากันเว้นระยะห่าง

Negative chamber ใช้ฟอกเลือด
 Case PUI/HR contact



- ผู้ป่วยล้างไตได้รับฉีดวัคซีนโควิด-19 ตามเกณฑ์ 3 เข็ม ร้อยละ 48 (24/50)
- จนท.หน่วยล้างไตได้รับวัคซีน 4 เข็ม ร้อยละ 90.90 (10/11)

ปรับห้องพิเศษที่ cohort ward เพื่อต่อระบบน้ำดี
 และน้ำทิ้งสำหรับเครื่อง Portable RO

เรียนรู้และฝึกทักษะการ swab และตรวจ ATK
 ก่อนฟอก 1 ครั้ง/สัปดาห์ => ทุกครั้งก่อนฟอก =>
 หยุด มิ.ย. 65

ผลการดำเนินงานสถานการณ์โควิดของผู้ป่วย HD/CAPD

| | HD | CAPD | จนท. | หมายเหตุ |
|-------------------|------|------|------|--|
| โควิดระลอกแรก | 0 | 0 | 0 | |
| โควิดระลอกเม.ย.64 | 4* | 3 | 1 | *จำนวนการฟอกเลือดที่cohort ward 21 ครั้ง |
| โควิดระลอกม.ค.65 | 15** | 6 | 3 | **จำนวนการฟอกเลือดที่cohort ward 57 ครั้ง (case ล่าสุด 10 พ.ค.65) |

ข้อมูล ระลอกม.ค.65: 1 ม.ค.65-30 มี.ย.65

- ผู้ป่วย Chronic HD ที่ติดเชื้อโควิดทั้งหมด สามารถคัดกรองก่อนเข้าห้องฟอกเลือด ร้อยละ 90 (9/10)โดย1ราย สามารถคัดกรองได้จากการโทรสอบถามจากบ้าน และ 1 รายพบเมื่อมีอาการไข้ขณะฟอกเลือด ชั่วโมงที่ 3 จึงได้มีการปรับเปลี่ยนการตรวจ ATK จากสัปดาห์ละครั้งเป็น ทุกครั้งที่ฟอก (ช่วงระบาดระลอกม.ค.65)
- วิเคราะห์ข้อมูลผู้ป่วย Chronic HD/CAPD 13ราย อายุเฉลี่ย 51 ปี ไม่ได้รับวัคซีนก่อนติดเชื้อ ร้อยละ38.46 (5/13) ได้รับ 2และ3 เข็มร้อยละ30.76 (4/13) จำนวนวันเฉลี่ยหลังได้รับเข็มล่าสุดก่อนติดเชื้อ 50 วัน(min28-max115วัน)
- วิเคราะห์ข้อมูลปริมาณเชื้อ จากผล rt-PCR ที่ได้รับการตรวจก่อนจำหน่าย 8 ราย พบปริมาณเชื้อทั้ง3ยีนส์<30 เฉลี่ยในวันที่ 14 ของการติดเชื้อ(min10-max20วัน)
- จำนวนวันนอนโรงพยาบาลเฉลี่ย 15 วัน(min12- max 23วัน)

การคัดกรองสมองเสื่อม

TMSE

| เดือน | จำนวน | ปกติ | Mild Cognitive Impairment | Severe dementia |
|-------|--------|-------|---------------------------|----------------------------|
| มิ.ย. | 43 ราย | 8 ราย | 13 ราย | - |
| ก.ค. | 25 ราย | 3 ราย | 10 ราย | 1 ราย (รับยา Dementia มอ.) |



ร้อยละการคัดกรองผู้สูงอายุ 10 เรื่อง (สมองเสื่อม, ภาวะหกล้ม และ ADL)

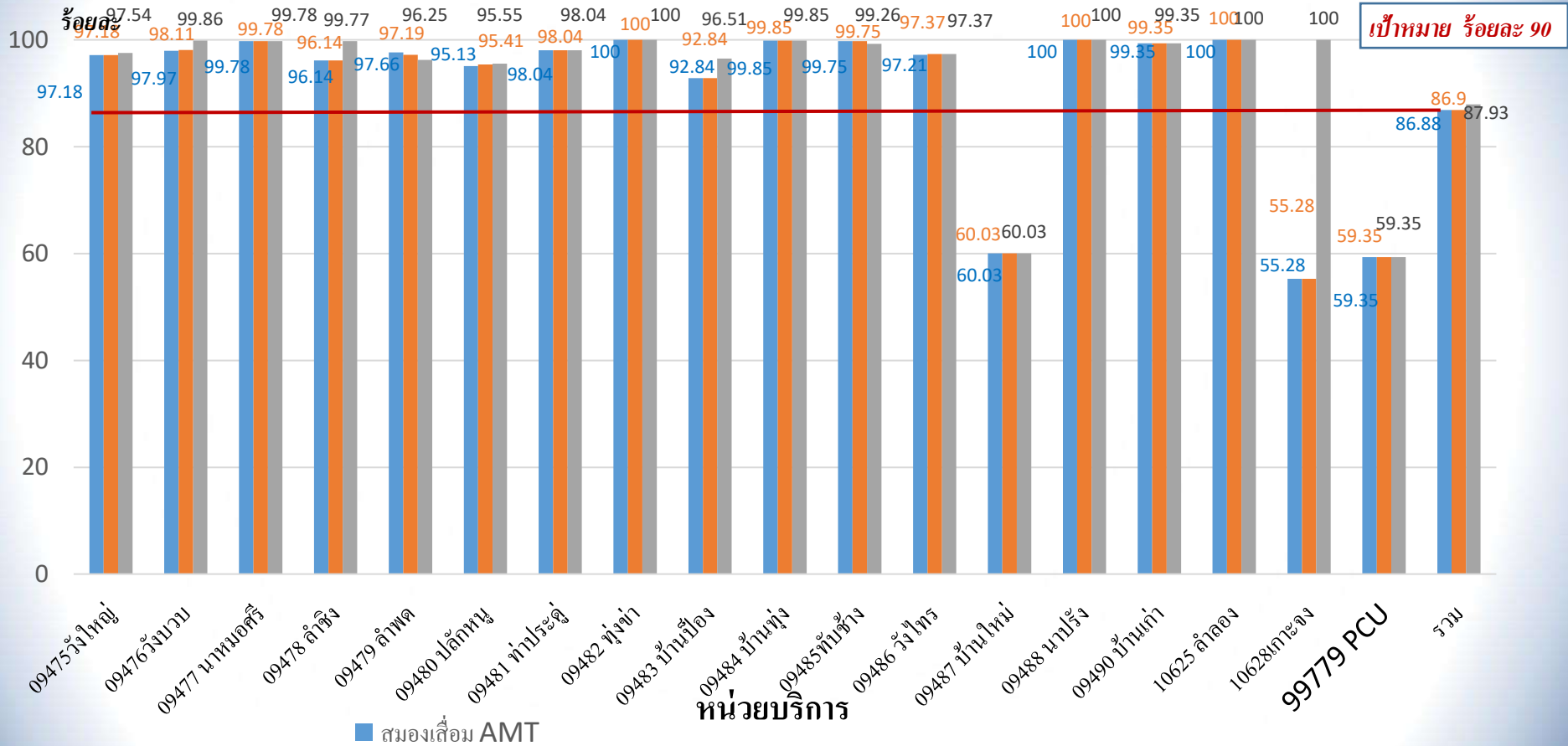

ข้อมูล HDC สงขลา
ณ วันที่ 4 ส.ค. 65

ร้อยละของประชากรผู้สูงอายุที่มีพฤติกรรมที่พึงประสงค์

ร้อยละ

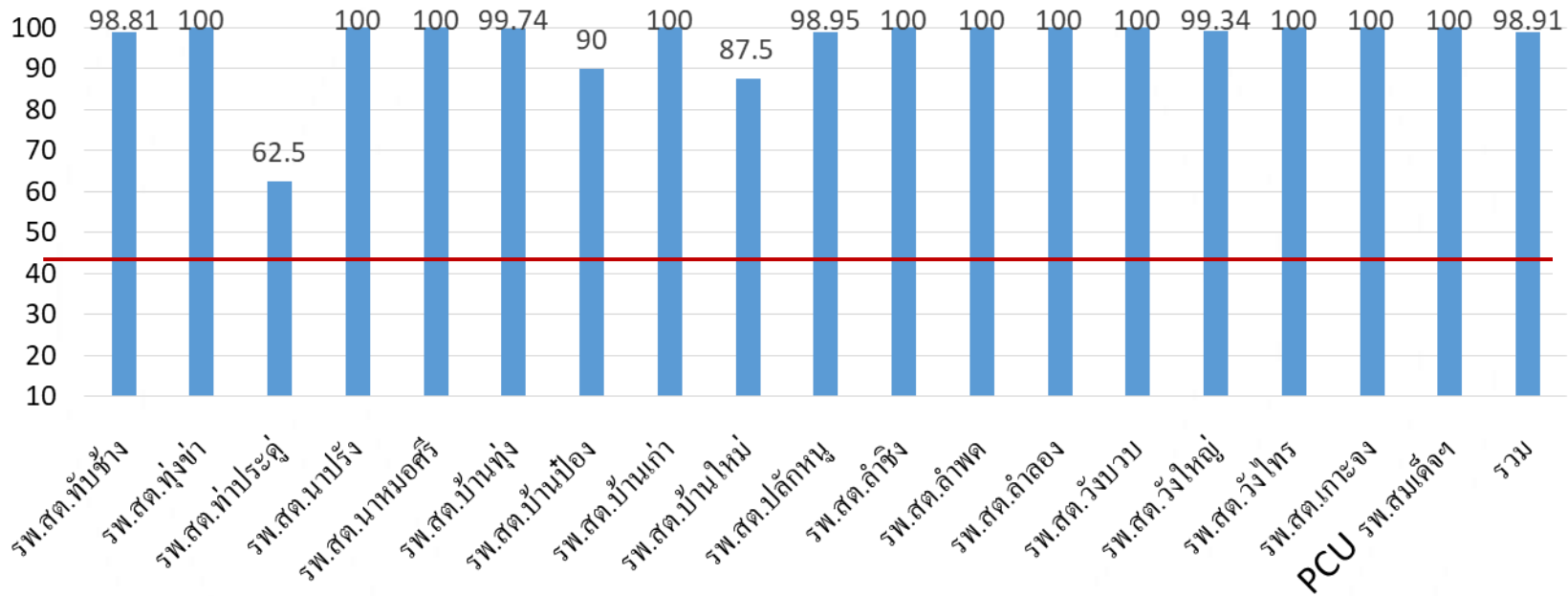

เป้าหมาย
ร้อยละ
50

■ ผู้สูงอายุที่มีพฤติกรรมที่พึงประสงค์ หน่วยบริการ

ข้อมูล Bluebook

ณ วันที่ 4 ส.ค. 65

ร้อยละที่มีภาวะพึงพิงและผู้ที่มีภาวะพึงพิงที่ได้รับการดูแลตาม Care plan

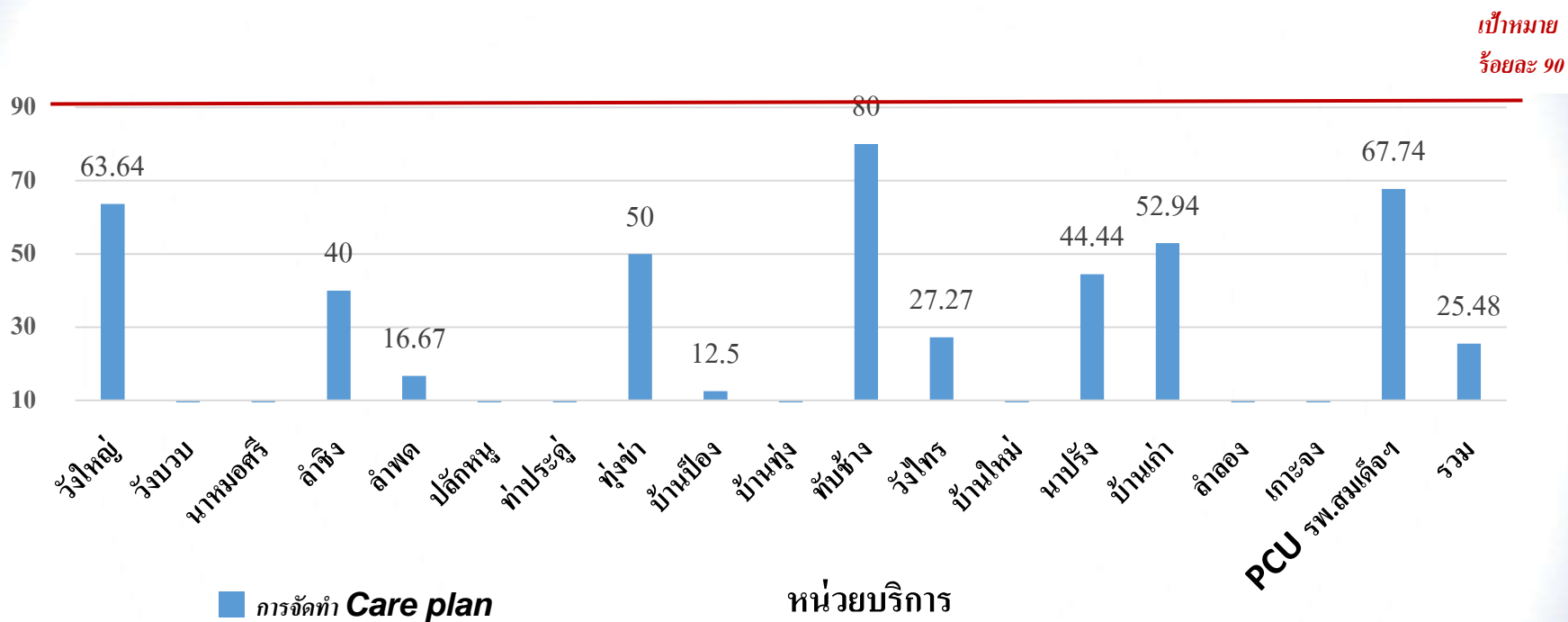

ข้อมูล โปรแกรม 3C
ณ วันที่ 4 ส.ค. 65

ร้อยละของตำบลที่มีระบบการส่งเสริมสุขภาพดูแลผู้สูงอายุระยะยาว (Long Term Care)

| อำเภอ | ทั้งหมด | ผ่าน | ไม่ผ่าน | องค์ประกอบที่ไม่ผ่าน | | | | | |
|-------------|---------|------|---------|----------------------|---|---|---|---|---|
| | | | | 1 | 2 | 3 | 4 | 5 | 6 |
| เมืองสงขลา | 6 | 6 | 0 | 0 | 0 | 0 | 0 | 0 | 0 |
| สติงพระ | 11 | 11 | 0 | 0 | 0 | 0 | 0 | 0 | 0 |
| จะนะ | 14 | 14 | 0 | 0 | 0 | 0 | 0 | 0 | 0 |
| นาทวี | 10 | 10 | 0 | 0 | 0 | 0 | 0 | 0 | 0 |
| เทพา | 7 | 7 | 0 | 0 | 0 | 0 | 0 | 0 | 0 |
| สะบ้าย้อย | 9 | 9 | 0 | 0 | 0 | 0 | 0 | 0 | 0 |
| ระโนด | 12 | 12 | 0 | 0 | 0 | 0 | 0 | 0 | 0 |
| กระแสสินธุ์ | 4 | 4 | 0 | 0 | 0 | 0 | 0 | 0 | 0 |
| รัตภูมิ | 5 | 5 | 0 | 0 | 0 | 0 | 0 | 0 | 0 |
| สะเดา | 9 | 9 | 0 | 0 | 0 | 0 | 0 | 0 | 0 |
| หาดใหญ่ | 13 | 13 | 0 | 0 | 0 | 0 | 0 | 0 | 0 |
| นาหม่อม | 4 | 4 | 0 | 0 | 0 | 0 | 0 | 0 | 0 |
| ควนเนียง | 4 | 4 | 0 | 0 | 0 | 0 | 0 | 0 | 0 |
| บางกล่ำ | 4 | 4 | 0 | 0 | 0 | 0 | 0 | 0 | 0 |
| สิงหนคร | 11 | 11 | 0 | 0 | 0 | 0 | 0 | 0 | 0 |
| คลองหอยโข่ง | 4 | 4 | 0 | 0 | 0 | 0 | 0 | 0 | 0 |
| รวม | 127 | 127 | 0 | 0 | 0 | 0 | 0 | 0 | 0 |

ทุกตำบลมีระบบการส่งเสริมสุขภาพดูแลผู้สูงอายุระยะยาว (Long Term Care)



สรุปผลการดำเนินงาน
งานอนามัยแม่และเด็ก
เครือข่ายสุขภาพอำเภอนาทวี



1

อัตราการฝากครรภ์ครั้งแรกอายุครรภ์ต่ำกว่า 12 สัปดาห์ (ไม่น้อยกว่าร้อยละ 80)

| ปีงบประมาณ | เป้าหมาย | ผลงาน | ร้อยละ |
|------------|----------|-------|--------|
| 2561 | 641 | 515 | 80.34 |
| 2562 | 577 | 488 | 84.58 |
| 2563 | 533 | 477 | 89.49 |
| 2564 | 457 | 417 | 91.25 |
| 2565 | 316 | 294 | 93.04 |

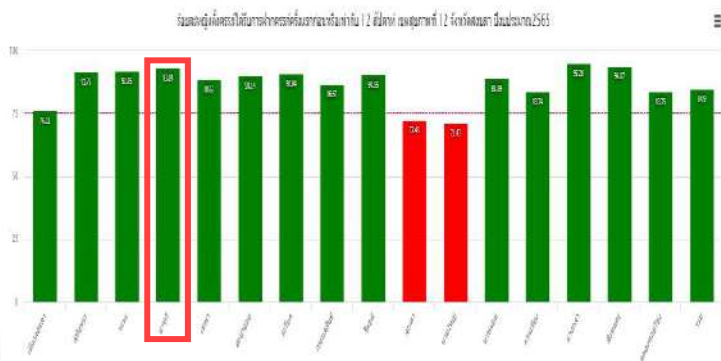

อัตราการฝากครรภ์ครั้งแรกก่อน 12 สัปดาห์ (ตุลาคม 64 – มิถุนายน 65)

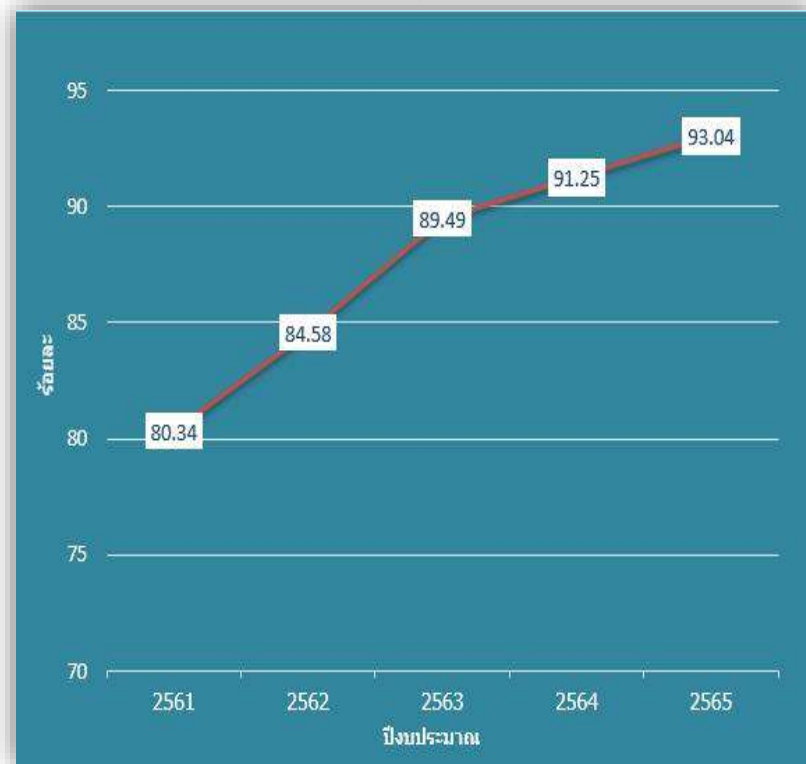

แหล่งข้อมูล : รายงาน HDC Service 5 ส.ค. 65

2

อัตราการดูแลก่อนคลอด 5 ครั้งตามเกณฑ์ (ไม่น้อยกว่าร้อยละ 75)

| ปีงบประมาณ | เป้าหมาย | ผลงาน | ร้อยละ |
|------------|----------|-------|--------|
| 2561 | 630 | 479 | 76.03 |
| 2562 | 560 | 439 | 78.39 |
| 2563 | 524 | 422 | 80.53 |
| 2564 | 457 | 396 | 86.65 |
| 2565 | 304 | 268 | 88.16 |

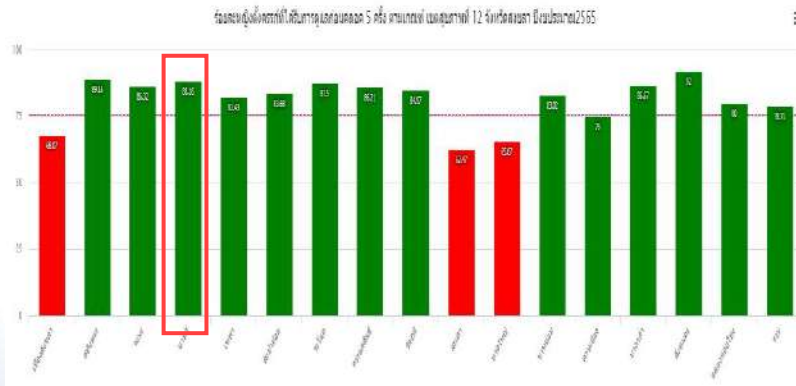
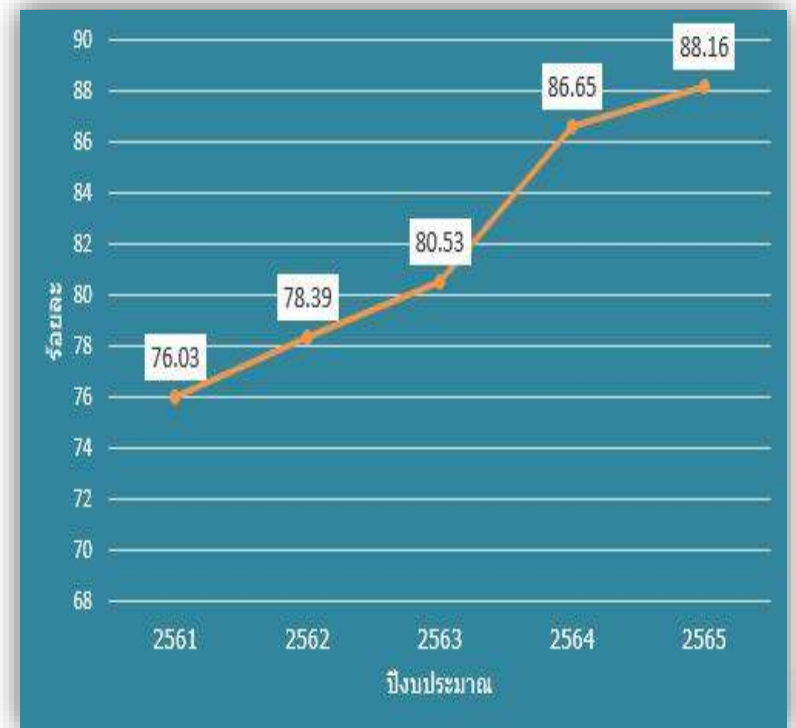

อัตราการดูแลก่อนคลอด 5 ครั้งตามเกณฑ์ (ตุลาคม 64 - มิถุนายน 65)

แหล่งข้อมูล : รายงาน HDC Service 5 ส.ค. 65

3

ภาวะโลหิตจางในหญิงตั้งครรภ์ (ไม่เกินร้อยละ 18)

| ปีงบประมาณ | เป้าหมาย | ผลงาน | ร้อยละ |
|------------|----------|-------|--------|
| 2561 | 750 | 113 | 15.07 |
| 2562 | 1,338 | 194 | 14.5 |
| 2563 | 1,320 | 203 | 15.38 |
| 2564 | 1,216 | 156 | 12.83 |
| 2565 | 790 | 100 | 12.66 |

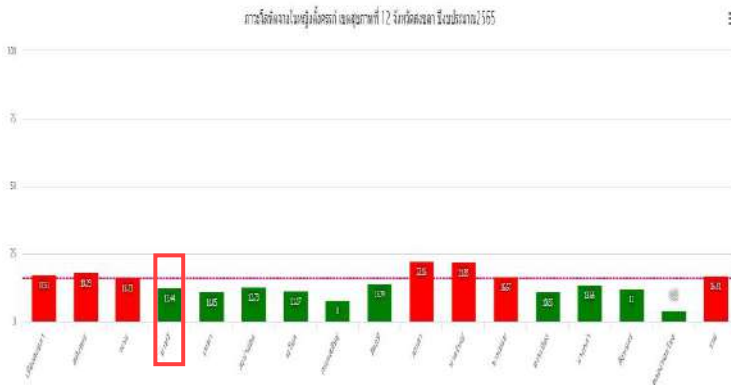

ภาวะโลหิตจางในหญิงตั้งครรภ์ (ตุลาคม 64 - มิถุนายน 65)

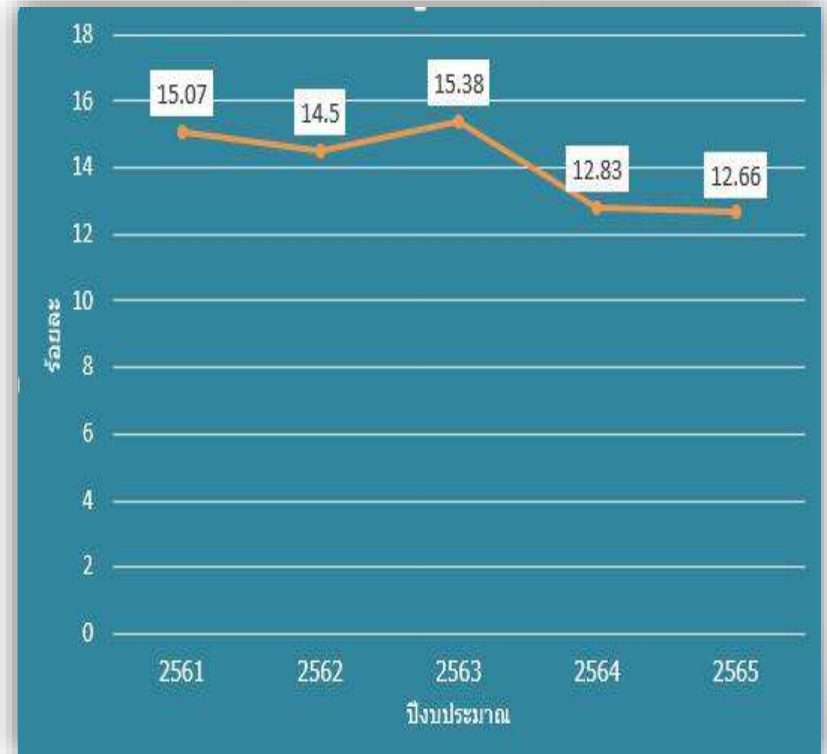

แหล่งข้อมูล : รายงาน HDC Service 5 ส.ค. 65

5

ผลการดำเนินการการคัดกรองพัฒนาการเด็กตามกลุ่มอายุ specialpp

| ร้อยละคัดกรอง | | ร้อยละสงสัยล่าช้า | | ร้อยละติดตามได้ | | ร้อยละสมวัย | |
|---------------|-------|-------------------|-------|-----------------|-------|-------------|-------|
| เกณฑ์ | ผลงาน | เกณฑ์ | ผลงาน | เกณฑ์ | ผลงาน | เกณฑ์ | ผลงาน |
| 95 | 98.27 | 20 | 27.14 | 90 | 92.67 | 85 | 95.92 |

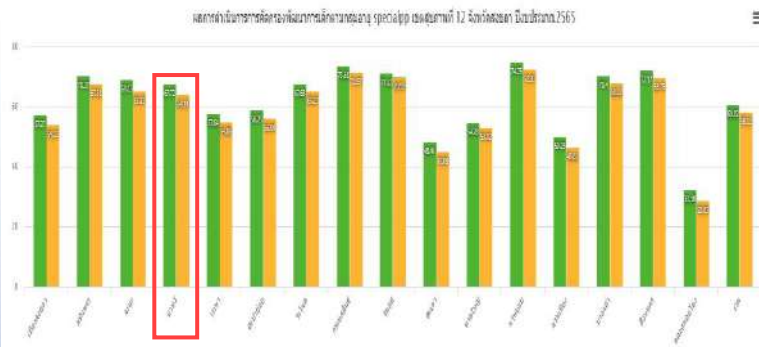
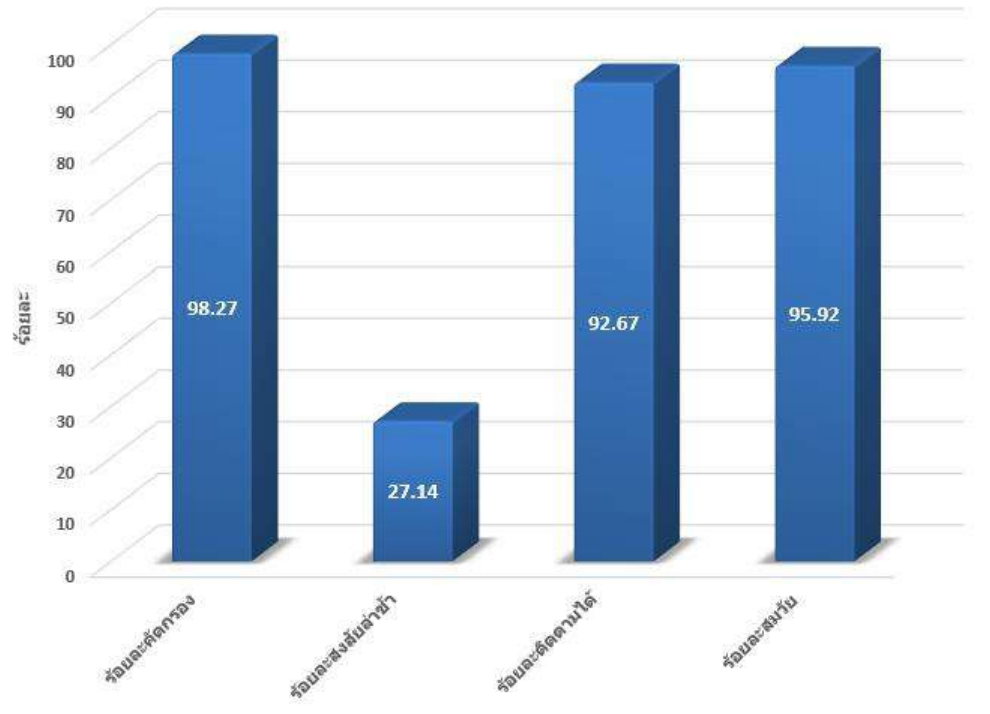

ผลการดำเนินการการคัดกรองพัฒนาการเด็กตามกลุ่มอายุ specialpp(ตุลาคม 64-มิถุนายน 65)

แหล่งข้อมูล : รายงาน HDC Service 5 ส.ค. 65

5

ร้อยละของเด็กอายุ 6 เดือน – 5 ปี ได้รับยาน้ำเสริมธาตุเหล็ก ไม่น้อยกว่าร้อยละ 65

| หน่วยบริการ | จำนวนเด็ก | ผลงาน | ร้อยละ |
|-------------|-----------|-------|--------|
| วังใหญ่ | 25 | 25 | 100 |
| วังบวบ | 31 | 28 | 90.32 |
| นาหมอศรี | 42 | 36 | 85.71 |
| ลำซิ่ง | 32 | 8 | 25 |
| ลำพด | 42 | 33 | 78.57 |
| ปลักหนู | 51 | 48 | 94.12 |
| ท่าประดู่ | 29 | 26 | 89.66 |
| ทุ่งข่า | 40 | 35 | 87.5 |
| บ้านปือง | 33 | 32 | 96.97 |
| บ้านทุ่ง | 45 | 38 | 84.44 |
| ทับช้าง | 22 | 21 | 95.45 |
| วังไทร | 30 | 28 | 93.33 |
| บ้านใหม่ | 95 | 90 | 94.74 |
| นาปรัง | 21 | 18 | 85.71 |
| บ้านเก่า | 33 | 29 | 87.88 |
| ลำดอง | 26 | 24 | 92.31 |
| เกาะจง | 15 | 6 | 40 |
| ปทุมภูมิ | 107 | 93 | 86.92 |
| รวม | 719 | 618 | 85.95 |

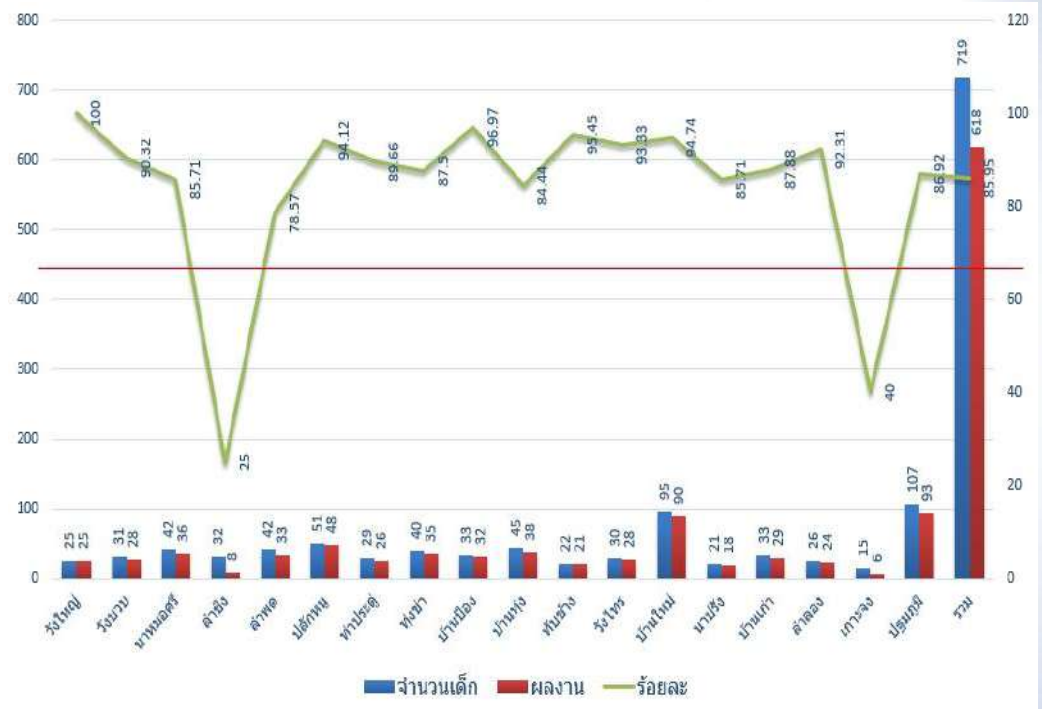

ผลการดำเนินการการคัดกรองพัฒนาการเด็กตามกลุ่มอายุ specialpp(ตุลาคม 64-มิถุนายน 65)

แหล่งข้อมูล : รายงาน HDC Service 5 ส.ค. 65

เด็กไทยอายุ 6-12 เดือนได้รับการเจาะเลือดตรวจ Hct/CBC

| สาขา | รวม | | |
|-------------|-------|-----|-------|
| | Hct | CBC | รวม |
| เมืองสงขลา | 166 | 0 | 166 |
| สติงพระ | 144 | 1 | 145 |
| จระเข้ | 485 | 0 | 485 |
| นาทวี | 285 | 38 | 323 |
| เทพา | 342 | 51 | 393 |
| สะบ้าย้อย | 394 | 25 | 419 |
| ระโนด | 123 | 12 | 135 |
| กระแสดินทร์ | 69 | 0 | 69 |
| รัตภูมิ | 241 | 42 | 283 |
| สะเดา | 333 | 3 | 336 |
| หาดใหญ่ | 704 | 1 | 705 |
| นาหม่อม | 53 | 14 | 67 |
| ควนเนียง | 138 | 9 | 147 |
| บางกล่ำ | 101 | 14 | 115 |
| สิงหนคร | 223 | 1 | 224 |
| คลองทอยโข่ง | 76 | 53 | 129 |
| รวม | 3,877 | 264 | 4,141 |

| หน่วยงาน | จำนวน | ซีด | ร้อยละ |
|---------------|-------|-----|--------|
| วังใหญ่ | 9 | 0 | 0 |
| วังขาว | 14 | 0 | 0 |
| นาหมอศรี | 23 | 4 | 17.39 |
| สาชิง | 7 | 0 | 0 |
| สาพล | 14 | 0 | 0 |
| ปลักหนู | 26 | 0 | 0 |
| ท่าประดู่ | 1 | 0 | 0 |
| ทุ่งชำ | 11 | 0 | 0 |
| บ้านบือ่ง | 10 | 4 | 40 |
| บ้านทุ่ง | 13 | 0 | 0 |
| ทับช้าง | 13 | 0 | 0 |
| วังไทร | 9 | 0 | 0 |
| บ้านใหม่ | 24 | 1 | 4.17 |
| นาปรัง | 23 | 1 | 4.35 |
| บ้านเก่า | 17 | 1 | 5.88 |
| สาลอง | 23 | 0 | 0 |
| เกาะง | 1 | 0 | 0 |
| รพ.สมเด็จเจ้า | 87 | 27 | 31.03 |
| ปทุมภูมิ | 23 | 0 | 0 |
| รวม | 348 | 38 | 10.92 |

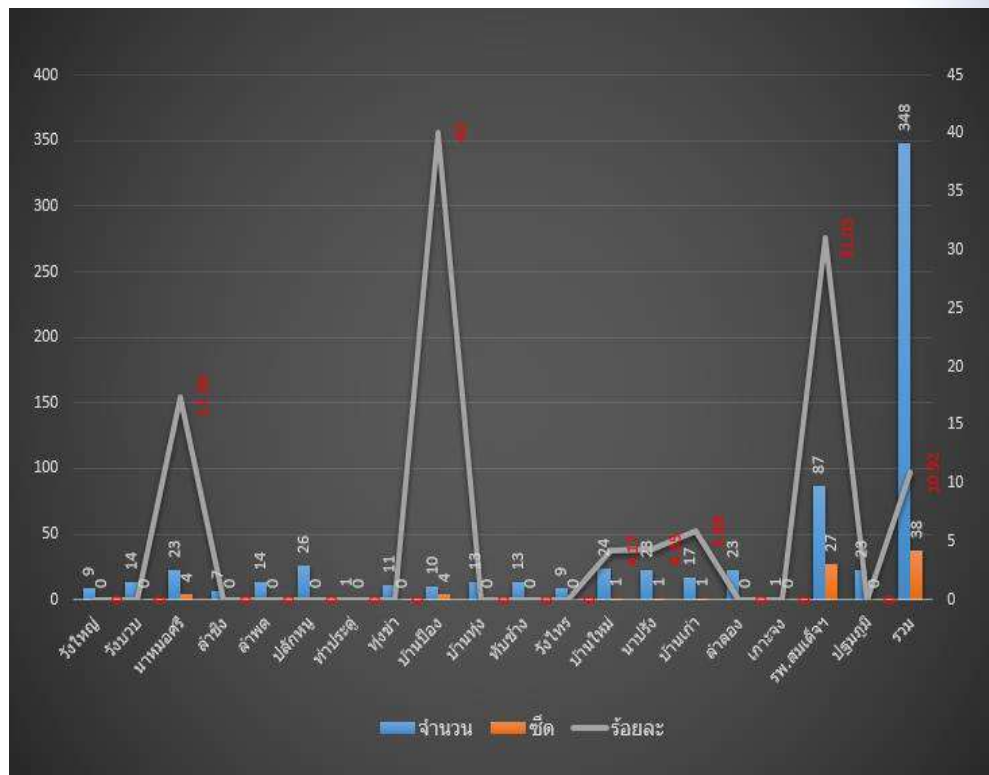

ผลการดำเนินการการคัดกรองพัฒนาการเด็กตามกลุ่มอายุ specialpp(ตุลาคม 64-มิถุนายน 65)

แหล่งข้อมูล : รายงาน HDC Service 5 ส.ค. 65

6

ภาวะโภชนาการเด็ก 0-5 ปี

| หน่วยบริการ | เด็ก 0-5 ปี | ซัง&วัด | ร้อยละซัง&วัด | ร้อยละสูงดี สมบูรณ์ | ผอม | เค็ย | อ้วน |
|-------------|-------------|---------|---------------|------------------------|------|-------|-------|
| วังใหญ่ | 136 | 131 | 96.32 | 75.57 | 2.29 | 11.45 | 7.63 |
| วังมวน | 214 | 198 | 92.52 | 67.17 | 2.53 | 8.59 | 5.56 |
| นาหมอศรี | 184 | 188 | 102.17 | 75 | 5.32 | 9.57 | 7.45 |
| ลำซิ่ง | 124 | 126 | 101.61 | 60.32 | 7.14 | 12.7 | 5.56 |
| ลำพด | 170 | 163 | 95.88 | 70.55 | 4.29 | 7.36 | 8.59 |
| ปลักหนู | 243 | 241 | 99.18 | 65.98 | 7.05 | 10.79 | 7.05 |
| ท่าประดู่ | 155 | 133 | 85.81 | 60.9 | 5.26 | 19.55 | 15.04 |
| ทุ่งข่า | 118 | 120 | 101.69 | 48.33 | 12.5 | 7.5 | 11.67 |
| บ้านเมือง | 182 | 50 | 27.47 | 42 | 4 | 14 | 12 |
| บ้านทุ่ง | 162 | 62 | 38.27 | 62.9 | 3.23 | 14.52 | 12.9 |
| ทับช้าง | 85 | 81 | 95.29 | 64.2 | 3.7 | 9.88 | 11.11 |
| วังโพธิ์ | 209 | 207 | 99.04 | 68.12 | 2.9 | 5.8 | 12.08 |
| บ้านใหม่ | 506 | 510 | 100.79 | 71.57 | 4.12 | 26.67 | 10.98 |
| นาประดู่ | 147 | 144 | 97.96 | 71.53 | 1.39 | 6.25 | 9.03 |
| บ้านเก่า | 152 | 134 | 88.16 | 75.37 | 3.73 | 5.97 | 7.46 |
| ลำลอง | 183 | 109 | 59.56 | 74.31 | 8.26 | 4.59 | 2.75 |
| เกาะจาง | 54 | 52 | 96.3 | 71.15 | 1.92 | 9.62 | 13.46 |
| ปฐมภูมิ | 392 | 339 | 86.48 | 63.42 | 5.31 | 8.26 | 9.44 |
| รวม | 3,416 | 2,988 | 87.47 | 67.5 | 4.75 | 12.25 | 9.24 |

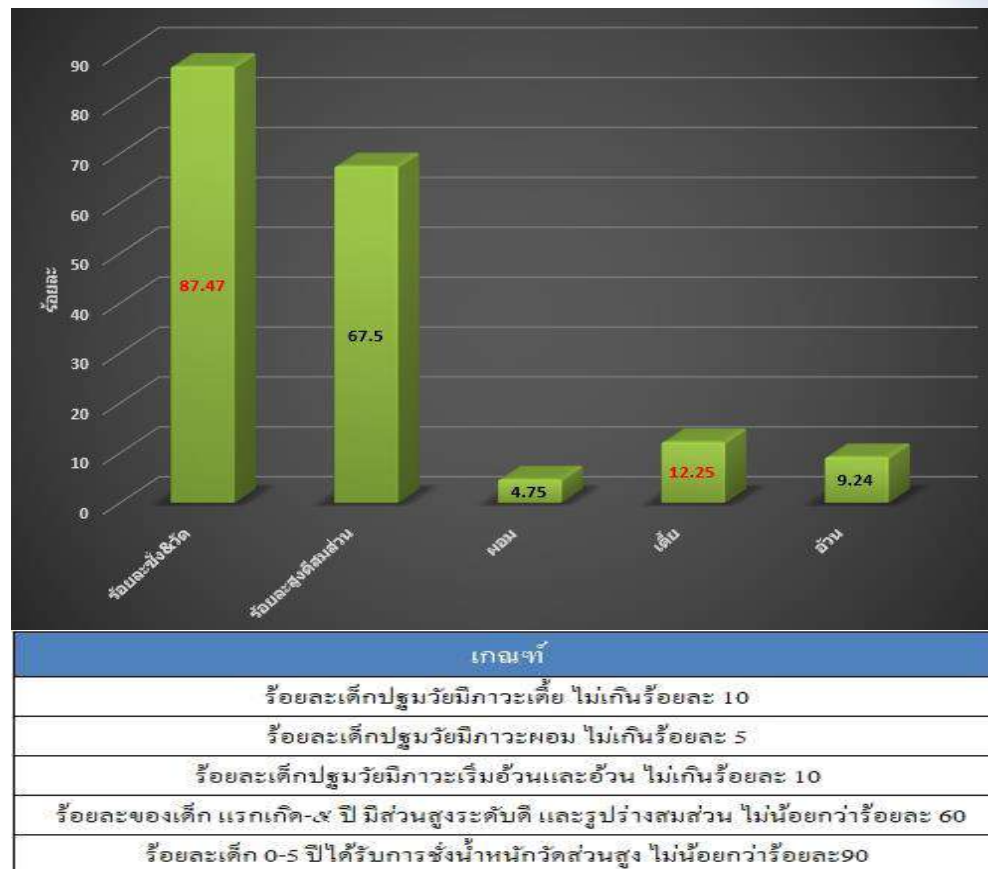

รพ.สต.จัดทำแผนการดำเนินงาน และปฏิบัติตามแผน

สสอ.ติดตามความก้าวหน้าผลการดำเนินงานทุกเดือน พร้อมส่งคืนข้อมูลผลงาน

แหล่งข้อมูล : รายงาน HDC Service 5 ส.ค. 65

6

ภาวะโภชนาการเด็ก 0-5 ปี แยกรายหน่วยบริการ

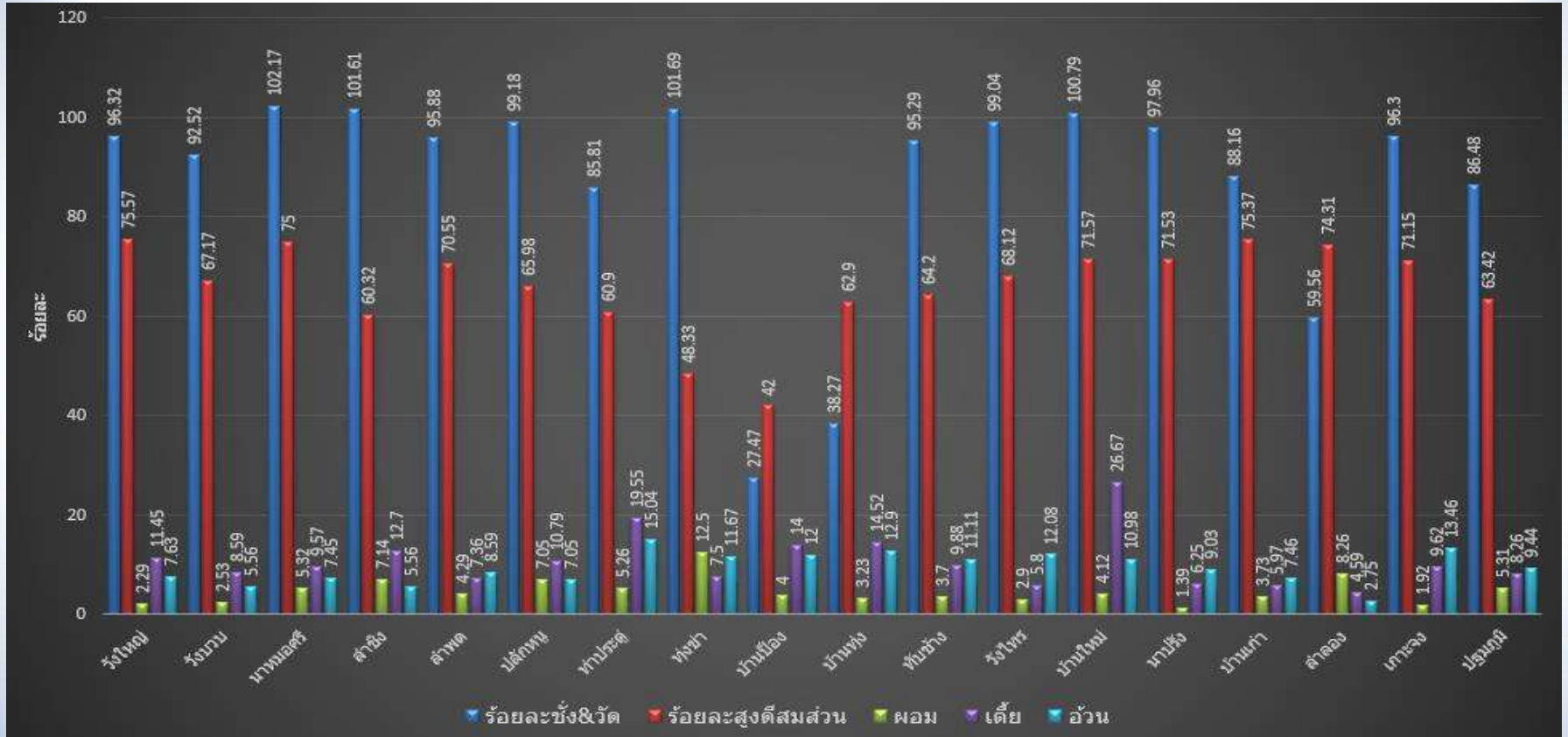

แหล่งข้อมูล : รายงาน HDC Service 5 ส.ค. 65



โรงพยาบาลจังหวัดระนอง
๓ อำเภอ ๓ วิทยาลัย
Somdej Nathawee Hospital

ร้อยละของเด็ก ๙ ๑๘ ๓๐ ๔๒ และ ๖๐ เดือน ที่
ได้รับการคัดกรองพัฒนาการแล้วพบว่า มี
พัฒนาการล่าช้า ได้รับการกระตุ้นพัฒนาการ
ด้วย TEDA4I

ชื่อแผนภูมิ

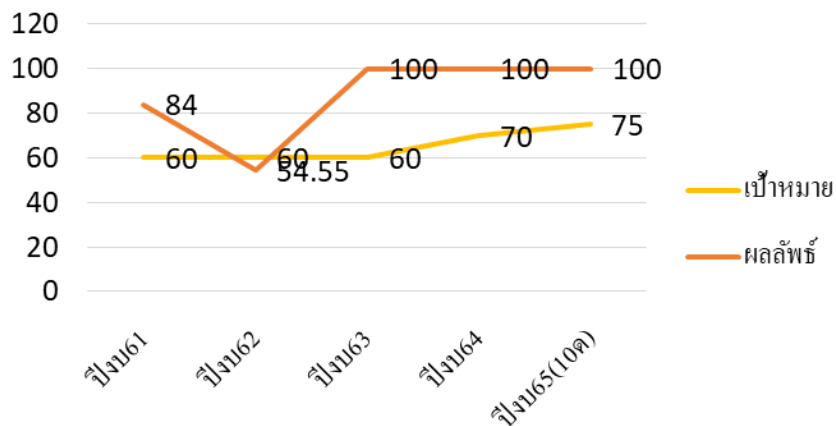

ปัญหาและอุปสรรค

1. รพ.สต. ส่งต่อมารพ. ผู้ปกครองไม่พามา >> ประสาน รพ.สต. / อสม. ตาม ขอเบอร์โทรตาม เยี่ยมบ้าน
2. นัดแล้วไม่มาตามนัด >> โทรตาม เลื่อนนัดให้
3. ส่งต่อ รพ.ศตยภูมิ ผู้ปกครองไม่ยอมพาไป >> โทรติดตาม เสนอ นัดมากกระตุ้นที่รพ.

แผนพัฒนา

- เชิงรุก >> สอนข้างเตียงในมารดาหลังคลอด
- ทำงานร่วมกับสหวิชาชีพ >> consult นักกายภาพ นักกิจกรรมบำบัดร่วม กระตุ้นพัฒนาการ



IT SMART

เครือข่ายสุขภาพอำเภอหนองบัว
จังหวัดสงขลา

คุณภาพข้อมูล 5 ด้าน

หน่วยบริการผ่านเกณฑ์คุณภาพข้อมูล 5 ด้าน ร้อยละ 90

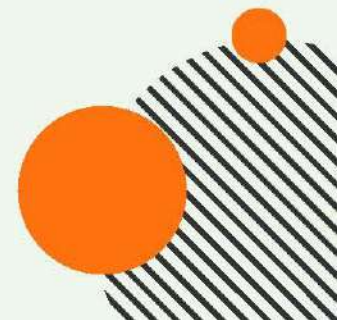

โอกาส พัฒนา

01

ความเชื่อมโยง

เพิ่มประสิทธิภาพการบันทึกข้อมูล
ถูกต้อง ครบถ้วนการเยี่ยมชมบ้านผู้
พิการ

02

คุณภาพเพิ่ม PERSON

เพิ่มประสิทธิภาพการบันทึก
ข้อมูลความสอดคล้องประชาชน
และการขึ้นทะเบียนประชากร
เพิ่ม Person



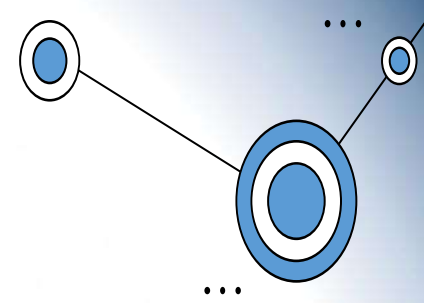

สำนักงานสาธารณสุขอำเภอนาทวี

Nathavee District Public Health Office

เครือข่ายสุขภาพอำเภอนาทวี จัดโครงการพัฒนาระบบข้อมูลและสารสนเทศ ตามแผนปฏิบัติการประจำปีงบประมาณ 2565

วันที่ 6 - 8 กรกฎาคม 2565 เครือข่ายสุขภาพอำเภอนาทวี จัดโครงการพัฒนาระบบข้อมูลและสารสนเทศ ตามแผนปฏิบัติการประจำปีงบประมาณ 2565 เพื่อพัฒนาศักยภาพของผู้ปฏิบัติงานในการจัดระบบข้อมูลและสารสนเทศด้านสุขภาพ เพื่อพัฒนาระบบข้อมูลและสารสนเทศในระดับอำเภอ ระดับปฐมภูมิ ให้มีความถูกต้อง ครบถ้วน ทันสมัย เชื่อถือได้ โดยมีนายผารักษ์ หมดเดียด นักวิชาการคอมพิวเตอร์ปฏิบัติการ กลุ่มงานพัฒนายุทธศาสตร์ ได้ร่วมเป็นวิทยากรในครั้งนี้

หัวข้อโครงการพัฒนาระบบข้อมูล

- » แนวทางการคัดกรองและการบันทึกข้อมูล **มะเร็งปากมดลูก** ด้วยวิธี HPV DNA Test
- » ระบบสมาชิก **TO BE NUMBER ONE** จังหวัดสงขลาและอำเภอนาทวี
- » ระบบข้อมูล **Service plan** สาขาไต
- » ระบบคุณภาพข้อมูล 5 ด้าน (QC 5D)
- » นโยบายคุ้มครองข้อมูลส่วนบุคคล (**PDPA**) และแนวทางปฏิบัติสำหรับหน่วยบริการปฐมภูมิ
- » ความมั่นคงปลอดภัยทางไซเบอร์ (**Cyber Security**) สำหรับหน่วยบริการปฐมภูมิ
- » มาตรฐานระบบข้อมูลและเทคโนโลยีสารสนเทศสำหรับหน่วยบริการปฐมภูมิ
- » ระบบแจ้งเตือนข้อมูลการให้บริการสาธารณสุขผ่านระบบ **Line Notify**

งานข้อมูลข่าวสารและเทคโนโลยีสารสนเทศ กลุ่มงานพัฒนายุทธศาสตร์สาธารณสุข

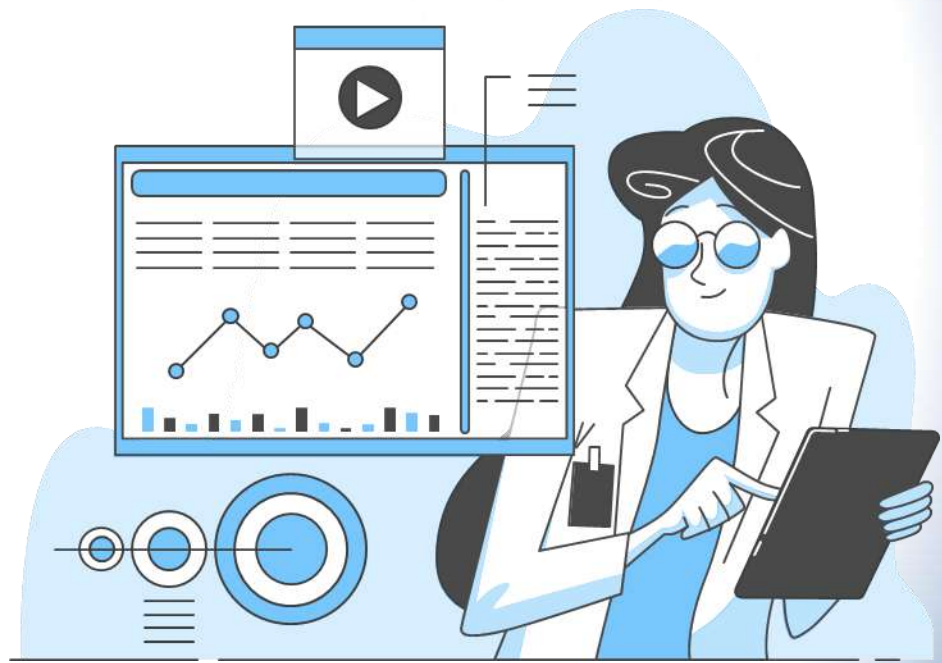

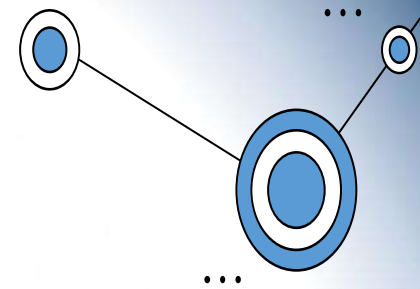

SMART คิว

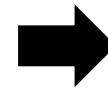
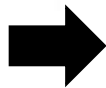

เปิด visit และส่งตรวจด้วย
ตู้ kiosk

คิวซั๊กประวัติและคิวตรวจรักษาผู้ป่วยนอก
อายุรกรรม

คิวซั๊กประวัติและคิวตรวจรักษา
คลินิกพิเศษและคลินิกศัลยกรรม

SMART คิว

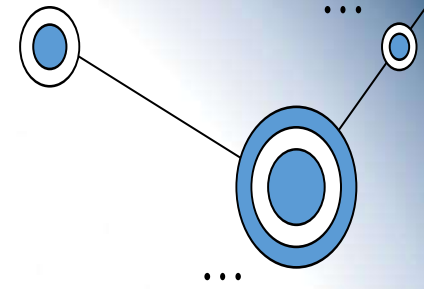

คิวซั๊กประวัติคลินิก anc, คลินิก arv และคลินิกนรีเวช



คิวทันตกรรม

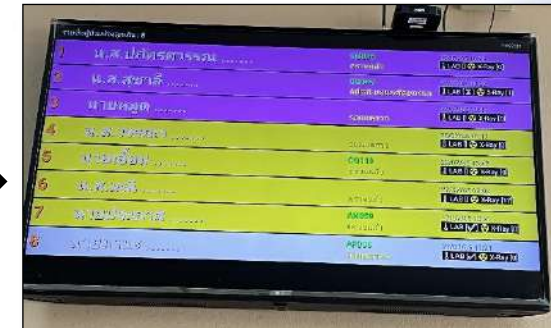

สถานะผู้รับบริการห้อง
อุบัติเหตุฉุกเฉิน

SMART คิว



คิวรับบริการห้องชั้นสูตร



คิวรับบริการห้องยา

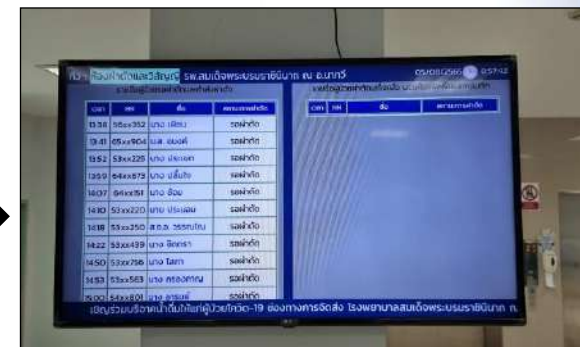

เปิด visit และส่งตรวจด้วยตู้ kiosk



โรงพยาบาลสมเด็จพระประชาสินคา
ณ อำเภอหนองไผ่ จังหวัดพิษณุโลก
Somdej Nathawee Hospital

School Health HERO



สุขภาพจิตโรงเรียนบนระบบดิจิทัล 2563 (School Health HERO 2020)

ระบบดูแล
ช่วยเหลือนักเรียน แบบเดิม

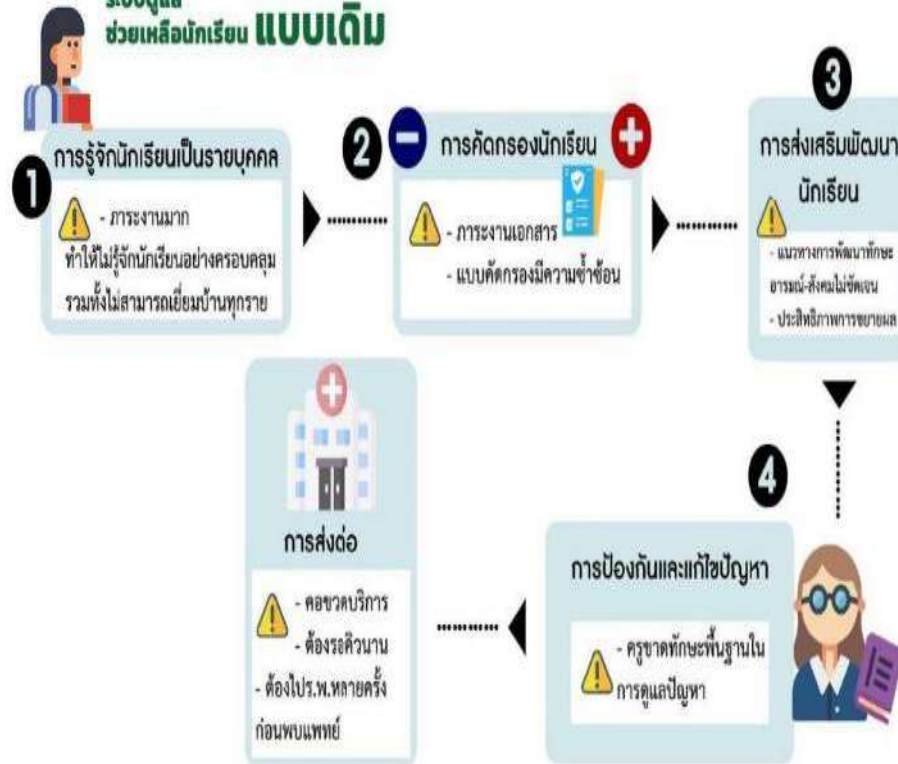

การดำเนินงาน

-อยู่ระหว่างดำเนินการคัดกรอง
(เริ่ม 18 ก.ค.65)

แผนพัฒนา

- สพฐ. เขต 3 จัดอบรมครู
17-18 ก.ย. 65

ความรอบรู้และพฤติกรรม ด้านสุขภาพ

แผนงานโครงการเสริมสร้างความรอบรู้ด้านสุขภาพ

| ที่ | แผนงาน/โครงการ | ระยะเวลา | ผู้รับผิดชอบ | หมายเหตุ |
|-----|---|---------------|-------------------------|--------------------|
| 1 | -โครงการเสริมสร้างศักยภาพสื่อมวลชน สื่อชุมชน แกนนำชุมชนในการสร้างกระแสสังคมด้านสุขภาพ ปี 2565 -โครงการพัฒนาการเสริมสร้างความรอบรู้และพฤติกรรมสุขภาพ อำเภอนาทวี ปี 2565 | ธ.ค.64-ก.ย.65 | งานสุขศึกษา สสอ.+รพ. | ดำเนินการต่อเนื่อง |
| 2 | แผนงานรณรงค์ปฏิทินสาธารณสุข อำเภอนาทวี ปี 2565 | ต.ค.64-ก.ย.65 | งานสุขศึกษา สสอ.+รพ. | ดำเนินการต่อเนื่อง |

พื้นที่ต้นแบบความรอบรู้ด้านสุขภาพ

มีการขับเคลื่อนการดำเนินงานชุมชนรอบรู้ด้านสุขภาพ ทุกรพ.สต.

(1รพ.สต./1หมู่บ้าน/1โรงเรียน)

ตามประเด็นเน้นยุทธศาสตร์ 9 ประเด็น : 3ปลอด 3ลด 3 เพิ่ม
โดยบูรณาการความร่วมมือกับภาคีเครือข่ายสุขภาพในพื้นที่

เป้าหมายการดำเนินงานชุมชนรอบรู้ด้านสุขภาพระดับอำเภอ ปี ๒๕๖๕

| ที่ | ชื่อสถานบริการ | ชื่อหมู่บ้าน | จำนวนประชากร อายุ ๑๕ ปีขึ้นไป (คน) | ชื่อโรงเรียน | จำนวนนักเรียน ชั้น ป๔-ป๖ (คน) | ประเด็นขับเคลื่อน |
|-----|----------------|--------------|--|----------------|----------------------------------|-------------------|
| ๑ | รพ.สต.นาปรัง | บ้านช้างไห้ | ๕๓๙ | รร.บ้านนาปรัง | ๙๓ | COVID-๑๙ |
| ๒ | รพ.สต.ปลักหนู | บ้านต้นไทร | ๓๖๘ | รร.บ้านส้มเือง | ๕๐ | DM/HT: ๓อ ๒ส |
| ๓ | รพ.สต.ลำซิ่ง | บ้านคลองทราย | ๕๒๗ | รร.บ้านลำซิ่ง | ๑๑๒ | COVID-๑๙ |
| ๔ | รพ.สต.ลำพด | บ้านปลายคลอง | ๕๓๑ | รร.บ้านไต้นนท์ | ๕๒ | DM/HT: ๓อ ๒ส |

การพัฒนาศักยภาพบุคลากรผลิตสื่อและเผยแพร่สื่อความรู้



สสอ.นาทวี อบรมเรียนรู้ One Page

วันนี้ (28 มิ.ย. 2565) นายขอบ บุญช่วย สาธารณสุขอำเภอนาทวี เป็นประธานเปิด การอบรมเรียนรู้การทำ One Page การประชาสัมพันธ์ ณ ห้องประชุม สำนักงานสาธารณสุข อำเภอนาทวี โดยมีเจ้าหน้าที่จาก รพ.สต. ของ อ.นาทวี เข้าร่วมอบรม มีนายทีปวิวัฒน์ มีแสง หัวหน้าฝ่ายสุขศึกษาและประชาสัมพันธ์ พร้อมด้วยนายสิริธีร์ ศรีพรหม นักจัดการทั่วไป สำนักงานสาธารณสุขจังหวัดสงขลา เป็นวิทยากร เพื่อเสริมสร้างทักษะการทำ One Page การเผยแพร่ข่าวประชาสัมพันธ์ของหน่วยงานต่อไป



ฝ่ายสุขศึกษาและประชาสัมพันธ์ สำนักงานสาธารณสุขจังหวัดสงขลา

รู้ทัน โรคมือ เท้า ปาก
โรคมือ เท้า ปาก เกิดจากเชื้อไวรัสโคโรนาหลายชนิด แต่อยู่ในโรคต่างชื่อว่า RSV มีบทบาทสำคัญในวัยเด็กตามศูนย์เด็กเล็กและสถานศึกษา

อาการ
มีไข้สูงเกิน 38 องศาเซลเซียส
มีแผลในปาก ลิ้น เหงือก และลำคอ
มีผื่นขึ้นตามลำตัว มือ เท้า และฝ่าเท้า

การรักษา
ไม่มีอาการ: รับประทานยาแก้ปวดและลดไข้ตามคำแนะนำของแพทย์
มีอาการ: รับประทานยาแก้ปวดและลดไข้ตามคำแนะนำของแพทย์

4 ร. สกัดโรค มือ เท้า ปาก

1. รักษาความสะอาด ล้างมือบ่อยๆ ด้วยสบู่และน้ำสะอาด
2. รับประทานอาหารที่สะอาด ปรุงสุกใหม่ ๆ และล้างผักผลไม้ก่อนรับประทาน
3. ใช้ทิชชูเปียก WIP หรือแอลกอฮอล์ล้างมือทุกครั้ง
4. ระวังอย่าใช้ของส่วนตัวร่วมกับผู้อื่น เช่น แก้วน้ำ ช้อน ส้อม ผ้าเช็ดหน้า ผ้าเช็ดตัว

ภาคีส่งเสริมสุขภาพอำเภอเมือง อำเภอสุขภาพอำเภอเมือง วันที่ 26 มิถุนายน 2565

เครือข่ายสุขภาพอำเภอเมือง
ขอบเชิญนำบุตรหลาน
อายุ 4-8 ปี / 1 ปีครั้ง / 2 ปีครั้ง / 3 ปีครั้ง / 5 ปี

รับบริการตรวจ
คัดกรองพัฒนาการเด็ก ฟรี
พร้อมคำปรึกษาการดูแลเด็กครบวงจร

4 - 8 กรกฎาคม 2565
ณ โรงพยาบาลส่งเสริมสุขภาพตำบล ใกล้เคียง

ครอบครัว เป็นฐาน สุขุมธรรมสร้างสถานพัฒนาเด็กปฐมวัยคุณภาพ บริการมาตรฐาน เข้าใจ ครอบครัว

5 Health Promotion (สุขภาพดี)
1 Heart Sobri (ใจดี)
2 Head (เชิดชู) วัฒนธรรม
3 Hand (ไม่ยุ่ง) หน้าที่
4 Health Promotion (สุขภาพดี)

ภาคีจัดงาน ประสานภาคี น้อมรับนิเทศสุข

รพ.สต.ทุกแห่ง + หน่วยบริการปฐมภูมิฯ
สามารถผลิตสื่อวันเพชกกิจกรรมหน่วยงาน ประชาสัมพันธ์ และสื่อความรู้

หน่วยบริการปฐมภูมิ (PCU)
รพ.สต.เมืองนาทวีมีงาน ๘ อำเภอเมือง จังหวัดสงขลา

ภาพข่าว กิจกรรม
รับการประเมินมาตรฐานแม่และเด็ก
Maternal and Child Health Accreditation

วันที่ 18 - 19 กรกฎาคม 2565 กรมอนามัย ศูนย์อนามัยที่ 12 นครราชสีมา มีรองโฆษกสาธารณสุขจังหวัดสงขลา นายชัชวาลย์มีแสง นักจัดการทั่วไป สำนักงานสาธารณสุขจังหวัดสงขลา

ณ โรงพยาบาลสมเด็จพระบรมราชินีนาถ ณ อำเภอเมือง จังหวัดสงขลา คณะผู้บริหารปฐมภูมิ(PCU) รพ.สต.เมืองนาทวีมีงาน ณ อำเภอเมือง จังหวัดสงขลา

นางสาวศิลาชลประจักษ์สัมพันธ์ หน่วยบริการปฐมภูมิ(PCU) โทร. 074-373065

ข่าวประชาสัมพันธ์
สว.สต.นาทมอศรี อ.นาทวี อ.สงขลา
วันที่ 3 สิงหาคม 2565

ตรวจคัดกรอง CKD ในผู้ปวยเรื้อรัง

วันที่ 3 ส.ค. 65 รพ.สต.นาทมอศรีให้บริการตรวจคัดกรองภาวะไตเรื้อรังในกลุ่มผู้ป่วย HT/DM จำนวน 16 ราย พร้อมทั้งให้คำแนะนำการดูแลสุขภาพ

นางสาวศุภมาสและประจักษ์สัมพันธ์ รพ.สต.นาทมอศรี นาทวี

ผลงาน

ผลการประกวด
สื่อสร้างสรรค์ความรู้ด้านสุขภาพ
จังหวัดสงขลา ประจำปี 2565

INFO GRAPHICS '65

1. Infographic ประเภทกิจกรรมหน่วยงาน

1.1 ระดับสำนักงานสาธารณสุขจังหวัด

- รางวัลชนะเลิศ กลุ่มงานคุ้มครองผู้บริโภคด้านอาหารและยา
- รองชนะเลิศอันดับ1 กลุ่มงานบริหาร (งานธุรการ)
- รองชนะเลิศอันดับ2 กลุ่มงานการแพทย์แผนไทยและการแพทย์ทางเลือก

1.2 ระดับอำเภอ

- รางวัลชนะเลิศ โรงพยาบาลเทพา
- รองชนะเลิศอันดับ1 สำนักงานสาธารณสุขอำเภอรัตภูมิ
- รองชนะเลิศอันดับ2 โรงพยาบาลส่งเสริมสุขภาพตำบลท่าม่วง

2. Infographic ประเภทความรู้

2.1 ระดับสำนักงานสาธารณสุขจังหวัด

- รางวัลชนะเลิศ กลุ่มงานการแพทย์แผนไทยและการแพทย์ทางเลือก
- รองชนะเลิศอันดับ1 กลุ่มงานควบคุมโรคติดต่อ
- รองชนะเลิศอันดับ2 กลุ่มงานคุ้มครองผู้บริโภคด้านอาหารและยา

2.2 ระดับสำนักงานสาธารณสุขอำเภอ

- รางวัลชนะเลิศ สำนักงานสาธารณสุขอำเภอเมืองสงขลา
- รองชนะเลิศอันดับ1 สำนักงานสาธารณสุขอำเภอเทพา
- รองชนะเลิศอันดับ2 สำนักงานสาธารณสุขอำเภอนาทวี

2.3 ระดับโรงพยาบาล

- รางวัลชนะเลิศ โรงพยาบาลควนเนียง
- รองชนะเลิศอันดับ1 โรงพยาบาลสมเด็จฯ ณ อำเภอทราวิ



- ประกวดสื่อสร้างสรรค์ความรู้ด้านสุขภาพ จังหวัดสงขลา ปี ๒๕๖๕ (รางวัลรองชนะเลิศอันดับ ๒ Infographic ประเภทความรู้)
- ประกวดสื่อความรู้ด้านสุขภาพ รณรงค์การฉีดวัคซีน และมาตรการป้องกันโรคโควิด-๑๙ ช่วงสงกรานต์ (รางวัลรองชนะเลิศอันดับ ๑ ประเภท Clip VDO และรางวัลชมเชย ประเภท Infographic)

งานวัคซีนโรค



การคัดกรองวัณโรคในประชากรกลุ่มเสี่ยง

| กลุ่มเป้าหมาย | จำนวนที่คัดกรอง โดยการ X-ray | พบผู้ป่วยวัณโรคปอด |
|-------------------------------|------------------------------|--------------------|
| -ผู้สัมผัสร่วมบ้าน/ใกล้ชิด | 54 | 0 |
| -บุคลากรสาธารณสุข | 368 | 0 |
| -ผู้ติดเชื้อเอชไอวี | 102 | 3 |
| -ผู้ป่วยเบาหวาน | 188 | 2 |
| -COPD | 108 | 1 |
| -ผู้ต้องขัง | 2,391 | 5 |
| -อื่นๆ (ยาเสพติด, ไตวาย, ฯลฯ) | 38 | 1 |
| รวม | 3,249 | 12 |

อัตราการค้นหาผู้ป่วยวัณโรครายใหม่ทุกประเภทไม่น้อยกว่าร้อยละ 88

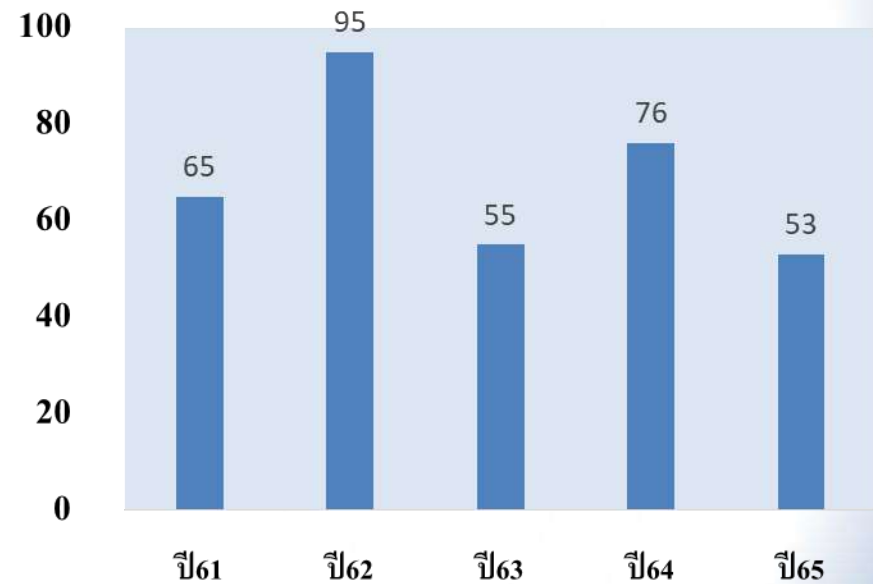

ที่มา: โปรแกรม TBCM Online 1/8/65

อัตราความสำเร็จการรักษาวัณโรคปอดรายใหม่ \geq ร้อยละ 88

ร้อยละความสำเร็จการรักษาวัณโรค อำเภอทวิปี 2561 – 2565

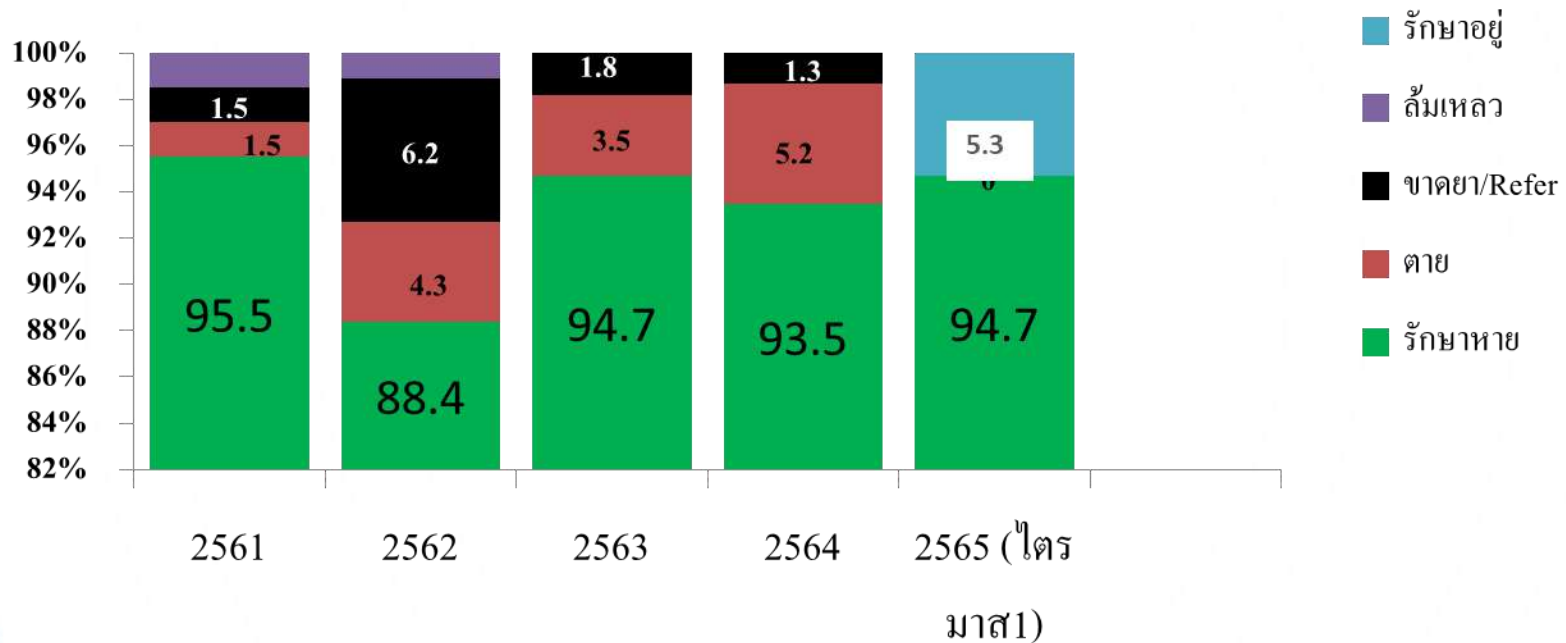



อุบัติเหตุจราจร

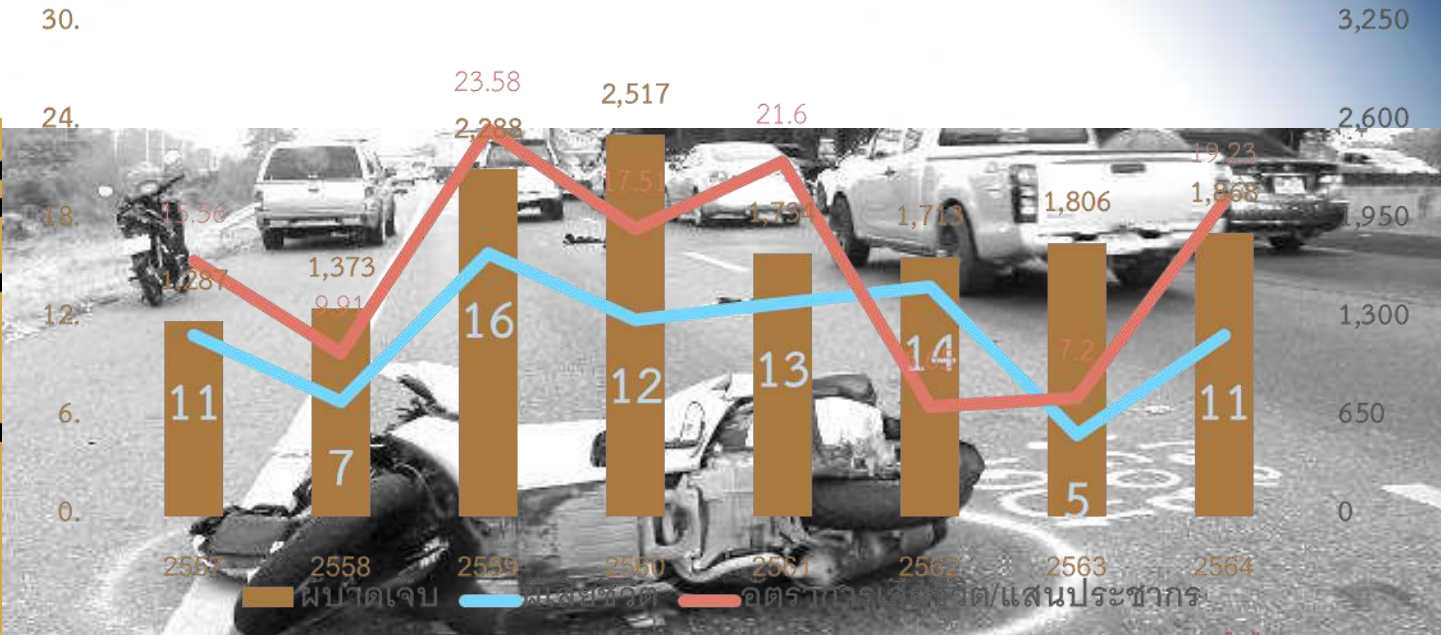

- พัฒนาทีม EMS ทิมสอบสวนอุบัติเหตุจราจร
- เครื่องช่วยป้องกันอุบัติเหตุจราจร
- รมรณรงค์ลดอุบัติเหตุจราจร แก้ไขจุดเสี่ยง

- การซ่อมแผนอุบัติเหตุร่วมกับ EMS ตำบล และ รพ.สต.
- ER คุณภาพ
- องค์กรฝึกอบรมปฐมพยาบาลและ

ปฏิบัติการแพทย์ขั้นพื้นฐาน

โครงการการศึกษาสาเหตุการเสียชีวิตจากอุบัติเหตุจราจรอำเภอหนองหวี

กินข้าวเล่าเรื่อง ระดมประเด็นจุดเสี่ยงใหม่ ทีมได้ลงพื้นที่และปรับโดยหัวหน้าหมวดการทางเทพา



ขยวมเครื่องขยวมลดอุบัติเหตุจราจรแก้ไขปัญหาลจุดเสี่ยง



โถงาสพัฒนา
 • TEA Unit >> monitor RTI
 • Trauma Fast Track
 • สหระณะในการดูแลผู้บาดเจ็บฉุกเฉินที่ซับซ้อนยิ่งขึ้น

อำเภอหนองหวีร่วมกับจิตอาสาพระราชทานร่วมกันทำสีทางม้าลาย ๓ มีทีมมอบให้กับโรงเรียนบ้านนาหว้า วันที่ ๓๐ มิ.ย. ๖๓ เวลา ๑๐.๐๐ น.





รายงานผู้ป่วยที่รับบริการ แบบ OP Self Isolation (OPSI) วันที่ 1 สิงหาคม 2565

| อำเภอ | รายใหม่ (ราย) | กำลังรักษา (ราย) |
|-------------|---------------|------------------|
| หาดใหญ่ | 108 | 1344 |
| นาหม่อม | 8 | 100 |
| สะเตา | 7 | 106 |
| สวนเนียง | 4 | 76 |
| ระโนด | 4 | 39 |
| สิงหนคร | 3 | 60 |
| จะนะ | 3 | 20 |
| รัตภูมิ | 2 | 9 |
| กระแสสินธุ์ | 2 | 22 |
| คูหา | 1 | 68 |
| เมืองสงขลา | 1 | 1 |
| สะบ้าย้อย | 0 | 14 |
| สทิงพระ | 0 | 40 |
| บางกล่ำ | 0 | 75 |
| เทพา | 0 | 40 |
| คลองหอยโข่ง | 0 | 46 |
| รวม | 143 | 2,060 |

ข้อมูลผู้ป่วยรายใหม่ รักษาแบบ OPSI แยกรายอำเภอ

ผู้ป่วยรายใหม่
143

กำลังรักษา (ราย)
2,060

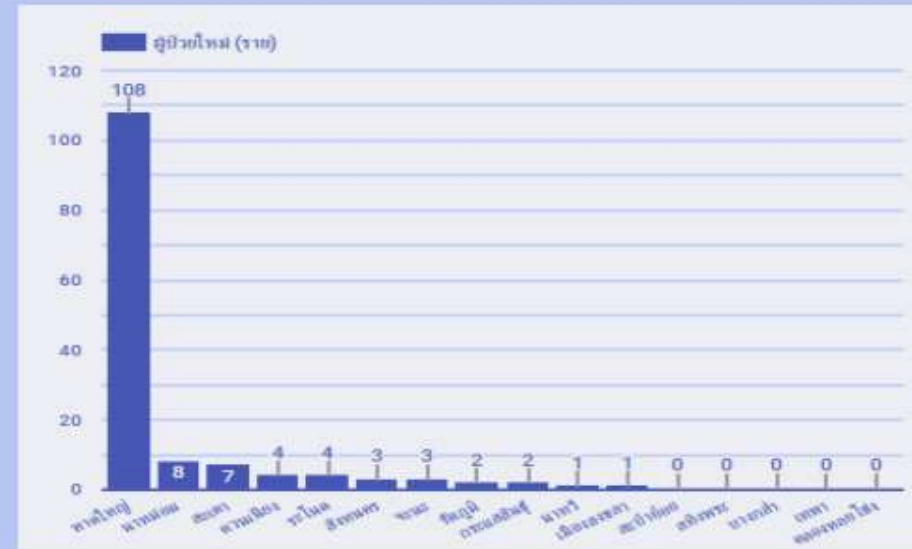

ข้อมูลจากรายงาน EOC COVID-19 Platform สำนักงานสาธารณสุขจังหวัดสงขลา
** ข้อมูลสะสม ตั้งแต่ วันที่ 1 สิงหาคม 2565 ถึงปัจจุบัน **

กลุ่มภารกิจดูแลรักษาผู้ป่วย (Case Management) สำนักงานสาธารณสุขจังหวัดสงขลา

สรุปข้อมูลการฉีดวัคซีนประชากรอำเภอนาทวี ที่อาศัยอยู่จริงในพื้นที่ทุกกลุ่ม

เป้าหมายทั้งหมด

48,674

ราย

ได้รับวัคซีน

เข็มที่ 1

42,900

ราย

คิดเป็นร้อยละ

88.14

ได้รับวัคซีนแล้ว

เข็มที่ 2

40,729

ราย

คิดเป็นร้อยละ

95.13

ได้รับวัคซีนแล้ว

เข็มที่ 3

11,553

ราย

คิดเป็นร้อยละ

29.25

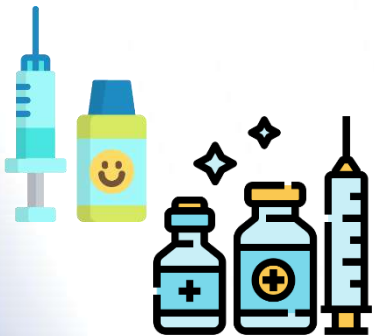

ความครอบคลุมการฉีดวัคซีน COVID-19 ประชากรในเขตรับผิดชอบ ที่อาศัยอยู่จริงอำเภอนาทวี

| หน่วยบริการ | ประชากร ในเขต | สะสมเข็ม1 | % ฉีดเข็ม 1 | เป้าหมาย เข็ม 2 | สะสมเข็ม2 | % ฉีดเข็ม 2 | เป้าหมาย เข็ม 3 | สะสมเข็ม3 | % ฉีดเข็ม 3 | ไม่ได้รับ เข็ม1 | ไม่ได้รับ เข็ม2 | ไม่ได้รับ เข็ม3 | ส่วนขาด ร้อยละ 80 |
|---------------------|------------------|---------------|--------------|--------------------|---------------|--------------|--------------------|---------------|--------------|--------------------|--------------------|--------------------|----------------------|
| รพ.สต.วังใหญ่ | 1,583 | 1,464 | 92.48 | 1,464 | 1,414 | 96.58 | 1,365 | 440 | 32.23 | 119 | 50 | 925 | 652 |
| รพ.สต.วังบวบ | 2,745 | 2,501 | 91.11 | 2,499 | 2,436 | 97.48 | 2,285 | 667 | 29.19 | 244 | 63 | 1,618 | 1,161 |
| รพ.สต.นาหมอศรี | 2,225 | 1,978 | 88.90 | 1,977 | 1,881 | 95.14 | 1,842 | 503 | 27.31 | 247 | 96 | 1,339 | 971 |
| รพ.สต.ลำซิ่ง | 2,046 | 1,969 | 96.24 | 1,969 | 1,928 | 97.92 | 1,870 | 641 | 34.28 | 77 | 41 | 1,229 | 855 |
| รพ.สต.ลำพด | 2,221 | 2,101 | 94.60 | 2,100 | 2,044 | 97.33 | 1,975 | 544 | 27.54 | 120 | 56 | 1,431 | 1,036 |
| รพ.สต.ปลักหนู | 3,325 | 2,802 | 84.27 | 2,801 | 2,649 | 94.57 | 2,562 | 800 | 31.23 | 523 | 152 | 1,762 | 1,250 |
| รพ.สต.ท่าประดู่ | 2,168 | 1,842 | 84.96 | 1,842 | 1,741 | 94.52 | 1,676 | 391 | 23.33 | 326 | 101 | 1,285 | 950 |
| รพ.สต.ทุ่งข่า | 1,403 | 1,271 | 90.59 | 1,271 | 1,226 | 96.46 | 1,197 | 291 | 24.31 | 132 | 45 | 906 | 667 |
| รพ.สต.บ้านป้อม | 3,011 | 2,846 | 94.52 | 2,845 | 2,760 | 97.01 | 2,683 | 800 | 29.82 | 165 | 85 | 1,883 | 1,346 |
| รพ.สต.บ้านทุ่ง | 3,272 | 3,042 | 92.97 | 3,042 | 2,961 | 97.34 | 2,886 | 932 | 32.29 | 230 | 81 | 1,954 | 1,377 |
| รพ.สต.ทับช้าง | 1,679 | 1,577 | 93.92 | 1,577 | 1,536 | 97.40 | 1,507 | 569 | 37.76 | 102 | 41 | 938 | 637 |
| รพ.สต.วังไทร | 3,144 | 2,983 | 94.88 | 2,982 | 2,895 | 97.08 | 2,824 | 986 | 34.92 | 161 | 87 | 1,838 | 1,273 |
| รพ.สต.บ้านใหม่ | 4,839 | 3,762 | 77.74 | 3,752 | 3,328 | 88.70 | 3,144 | 509 | 16.19 | 1,077 | 424 | 2,635 | 2,006 |
| รพ.สต.นาปริง | 2,393 | 2,243 | 93.73 | 2,243 | 2,195 | 97.86 | 2,153 | 594 | 27.59 | 150 | 48 | 1,559 | 1,128 |
| รพ.สต.บ้านเก่า | 1,979 | 1,746 | 88.23 | 1,744 | 1,611 | 92.37 | 1,573 | 324 | 20.60 | 233 | 133 | 1,249 | 934 |
| รพ.สต.ลำล่อง | 2,176 | 1,354 | 62.22 | 1,353 | 1,039 | 76.79 | 1,013 | 117 | 11.55 | 822 | 314 | 896 | 693 |
| รพ.สต.เกาะจง | 670 | 628 | 93.73 | 627 | 603 | 96.17 | 593 | 149 | 25.13 | 42 | 24 | 444 | 325 |
| หน่วยบริการปฐมภูมิฯ | 7,795 | 6,791 | 87.12 | 6,791 | 6,545 | 96.38 | 6,351 | 2,296 | 36.15 | 1,004 | 246 | 4,055 | 2,785 |
| รวมทั้งหมด | 48,674 | 42,900 | 88.14 | 42,879 | 40,792 | 95.13 | 39,499 | 11,553 | 29.25 | 5,774 | 2,087 | 27,946 | 20,046 |

age_y >= 12)

30/07/2565

สรุปข้อมูลการฉีดวัคซีนประชากรอำเภอนาทวีกลุ่มเป้าหมาย 608

เป้าหมาย
ทั้งหมด

13,308

ราย

ได้รับวัคซีนแล้ว

เข็มที่ 1

11,535

ราย

คิดเป็นร้อยละ

86.68

ได้รับวัคซีนแล้ว

เข็มที่ 2

11,170

ราย

คิดเป็นร้อยละ

96.85

ได้รับวัคซีนแล้ว

เข็มที่ 3

3,315

ราย

คิดเป็นร้อยละ

30.29



ความครอบคลุมการฉีดวัคซีน COVID-19 ให้กับกลุ่ม 608 ในเขตรับผิดชอบ จังหวัดสงขลา (แยกรายหน่วยบริการ)

| หน่วยบริการ | เป้าหมาย 608 | สะสม | % ฉีดเข็ม 1 | เป้าหมายเข็ม2 | สะสม | % ฉีดเข็ม 2 | เป้าหมายเข็ม3 | สะสม | % ฉีดเข็ม 3 | ไม่ได้รับเข็ม1 | ไม่ได้รับเข็ม2 | ไม่ได้รับเข็ม3 | ส่วนขาด 80% เข็ม3 |
|---------------------|---------------|---------------|--------------|---------------|---------------|--------------|---------------|--------------|--------------|----------------|----------------|----------------|----------------------|
| รพ.สต.วังใหญ่ | 415 | 388 | 93.49 | 388 | 384 | 98.97 | 379 | 116 | 30.61 | 27 | 4 | 263 | 187 |
| รพ.สต.วังบวบ | 994 | 881 | 88.63 | 880 | 865 | 98.30 | 833 | 190 | 22.81 | 113 | 15 | 643 | 476 |
| รพ.สต.นาหมอศรี | 649 | 557 | 85.82 | 557 | 536 | 96.23 | 529 | 125 | 23.63 | 92 | 21 | 404 | 298 |
| รพ.สต.ลำซิ่ง | 578 | 550 | 95.16 | 550 | 540 | 98.18 | 533 | 168 | 31.52 | 28 | 10 | 365 | 258 |
| รพ.สต.ลำพด | 579 | 540 | 93.26 | 540 | 534 | 98.89 | 528 | 135 | 25.57 | 39 | 6 | 393 | 287 |
| รพ.สต.ปลักหนู | 1,065 | 928 | 87.14 | 928 | 897 | 96.66 | 872 | 326 | 37.39 | 137 | 31 | 546 | 372 |
| รพ.สต.ท่าประดู่ | 621 | 510 | 82.13 | 510 | 493 | 96.67 | 477 | 96 | 20.13 | 111 | 17 | 381 | 286 |
| รพ.สต.ทุ่งซา | 373 | 333 | 89.28 | 333 | 325 | 97.60 | 318 | 61 | 19.18 | 40 | 8 | 257 | 193 |
| รพ.สต.บ้านป้อม | 817 | 778 | 95.23 | 778 | 768 | 98.71 | 756 | 259 | 34.26 | 39 | 10 | 497 | 346 |
| รพ.สต.บ้านทุ่ง | 917 | 837 | 91.28 | 837 | 821 | 98.09 | 802 | 226 | 28.18 | 80 | 16 | 576 | 416 |
| รพ.สต.ทับช้าง | 525 | 493 | 93.90 | 493 | 480 | 97.36 | 472 | 184 | 38.98 | 32 | 13 | 288 | 194 |
| รพ.สต.วังไทร | 842 | 799 | 94.89 | 799 | 787 | 98.50 | 774 | 301 | 38.89 | 43 | 12 | 473 | 318 |
| รพ.สต.บ้านใหม่ | 1,038 | 793 | 76.40 | 792 | 726 | 91.67 | 712 | 92 | 12.92 | 245 | 66 | 620 | 478 |
| รพ.สต.นาปรัง | 595 | 553 | 92.94 | 553 | 545 | 98.55 | 541 | 159 | 29.39 | 42 | 8 | 382 | 274 |
| รพ.สต.บ้านเก่า | 442 | 382 | 86.43 | 382 | 365 | 95.55 | 359 | 79 | 22.01 | 60 | 17 | 280 | 208 |
| รพ.สต.ลำสอง | 277 | 122 | 44.04 | 122 | 87 | 71.31 | 86 | 1 | 1.16 | 155 | 35 | 85 | 68 |
| รพ.สต.เกาะจง | 189 | 176 | 93.12 | 176 | 169 | 96.02 | 168 | 33 | 19.64 | 13 | 7 | 135 | 101 |
| หน่วยบริการปฐมภูมิฯ | 2,392 | 1915 | 80.06 | 1,915 | 1,848 | 96.50 | 1,807 | 764 | 42.28 | 477 | 67 | 1,043 | 682 |
| รวมทั้งหมด | 13,308 | 11,535 | 86.68 | 11,533 | 11,170 | 96.85 | 10,946 | 3,315 | 30.29 | 1,773 | 363 | 7,631 | 5,442 |

ที่มาข้อมูล MOPH IC

10:39 น.

ผลงาน

ผลการประกวด
สื่อสร้างสรรค์ความรู้ด้านสุขภาพ
จังหวัดสงขลา ประจำปี 2565

INFO GRAPHICS '65

1. Infographic ประเภทกิจกรรมหน่วยงาน

1.1 ระดับสำนักงานสาธารณสุขจังหวัด

- รางวัลชนะเลิศ กลุ่มงานคุ้มครองผู้บริโภคด้านอาหารและยา
- รองชนะเลิศอันดับ1 กลุ่มงานบริหาร (งานธุรการ)
- รองชนะเลิศอันดับ2 กลุ่มงานการแพทย์แผนไทยและการแพทย์ทางเลือก

1.2 ระดับอำเภอ

- รางวัลชนะเลิศ โรงพยาบาลเทพา
- รองชนะเลิศอันดับ1 สำนักงานสาธารณสุขอำเภอรัตภูมิ
- รองชนะเลิศอันดับ2 โรงพยาบาลส่งเสริมสุขภาพตำบลท่าม่วง

2. Infographic ประเภทความรู้

2.1 ระดับสำนักงานสาธารณสุขจังหวัด

- รางวัลชนะเลิศ กลุ่มงานการแพทย์แผนไทยและการแพทย์ทางเลือก
- รองชนะเลิศอันดับ1 กลุ่มงานควบคุมโรคติดต่อ
- รองชนะเลิศอันดับ2 กลุ่มงานคุ้มครองผู้บริโภคด้านอาหารและยา

2.2 ระดับสำนักงานสาธารณสุขอำเภอ

- รางวัลชนะเลิศ สำนักงานสาธารณสุขอำเภอเมืองสงขลา
- รองชนะเลิศอันดับ1 สำนักงานสาธารณสุขอำเภอเทพา
- รองชนะเลิศอันดับ2 สำนักงานสาธารณสุขอำเภอนาทวี

2.3 ระดับโรงพยาบาล

- รางวัลชนะเลิศ โรงพยาบาลควนเนียง
- รองชนะเลิศอันดับ1 โรงพยาบาลสมเด็จฯ ณ อำเภอทาร์



- ประกวดสื่อสร้างสรรค์ความรู้ด้านสุขภาพ จังหวัดสงขลา ปี ๒๕๖๕ (รางวัลรองชนะเลิศอันดับ ๒ Infographic ประเภทความรู้)
- ประกวดสื่อความรู้ด้านสุขภาพ รณรงค์การฉีดวัคซีน และมาตรการป้องกันโรคโควิด-๑๙ ช่วงสงกรานต์ (รางวัลรองชนะเลิศอันดับ ๑ ประเภท Clip VDO และรางวัลชมเชย ประเภท Infographic)



สำนักงานสาธารณสุขอำเภอนาทวี

Nathawee District Public Health Office

ฉบับที่ 90 วันที่ 2 สิงหาคม 2565

ข่าวประชาสัมพันธ์



ครอบครัวนาทวี ร่วมประกวดชมรม TO BE NUMBER ONE ระดับประเทศ ประจำปี 2565

วันที่ 30 กรกฎาคม 2565 ภายใต้การนำของ นายวิศศักดิ์ จำเริญบุสิต นายอำเภอนาทวี พร้อมด้วยนายขอบ บุญช่วย สาธารณสุขอำเภอนาทวี, นายกอบชัย พร้อมญาติ รองผอ.ร.ร.นาทวี วิทยาคม, นายพันธ์ หมั่นหมาย พัฒนาการอำเภอนาทวี นางศิริประภา ขวัญทอง ผอ.ร.ร.ทับช้าง วิทยาคม และตัวแทนอำเภอ/ชมรม TO BE NUMBER ONE อำเภอนาทวี เข้าร่วมประกวดจังหวัด อำเภอ และชมรม TO BE NUMBER ONE ระดับประเทศ ประจำปี 2565 ณ อาคาร 4 ศูนย์การประชุมอิมแพ็ค ฟอรั่ม เมืองทองธานี ประกอบด้วย อำเภอ TO BE NUMBER ONE อำเภอนาทวี และโรงเรียนนาทวีวิทยาคม ซึ่งอำเภอนาทวี ได้รับพระราชทานรางวัลระดับประเทศ ประจำปี 2565 จำนวน 1 ชมรม คือ ชมรม TO BE NUMBER ONE โรงเรียนนาทวีวิทยาคม รางวัลรักษามาตรฐานพร้อมเป็นต้นแบบระดับเงิน ปีที่ 2



ท่องเที่ยว นานาชาติ ชะสามภาคี โฉมงามีความสุข

งานสุขภาพและประชาสัมพันธ์ เครือข่ายสุขภาพอำเภอนาทวี
โทร 074-371444 จัดทำ 30 มิถุนายน 2565



โครงการรณรงค์ป้องกันและแก้ไขปัญหายาเสพติด TO BE NUMBER ONE



แผนพัฒนา รพ.สต.โซ่ว

ปี 2566

- 1.รพ.สต.บ้านลำซิ่ง
2. รพ.สต.ปลักหนู
3. รพ.สต.ประกอบ

ปี 2569

- 1.รพ.สต.บ้านป้อง
2. รพ.สต.บ้านเก่า
3. รพ.สต.ลำลอง

ปี 2567

- 1.รพ.สต.บ้านทุ่ง
2. รพ.สต.นาปริง
3. รพ.สต.วังบวบ

ปี 2570

- 1.รพ.สต.ทับช้าง
2. รพ.สต.ทุ่งข่า
3. รพ.สต.วังใหญ่

ปี 2568

- 1.รพ.สต.บ้านวังไทร
2. รพ.สต.ท่าประดู่
3. รพ.สต.นาหมอศรี

ปี 2571

- 1.รพ.สต.ลำพด
2. รพ.สต.เกาะจง