

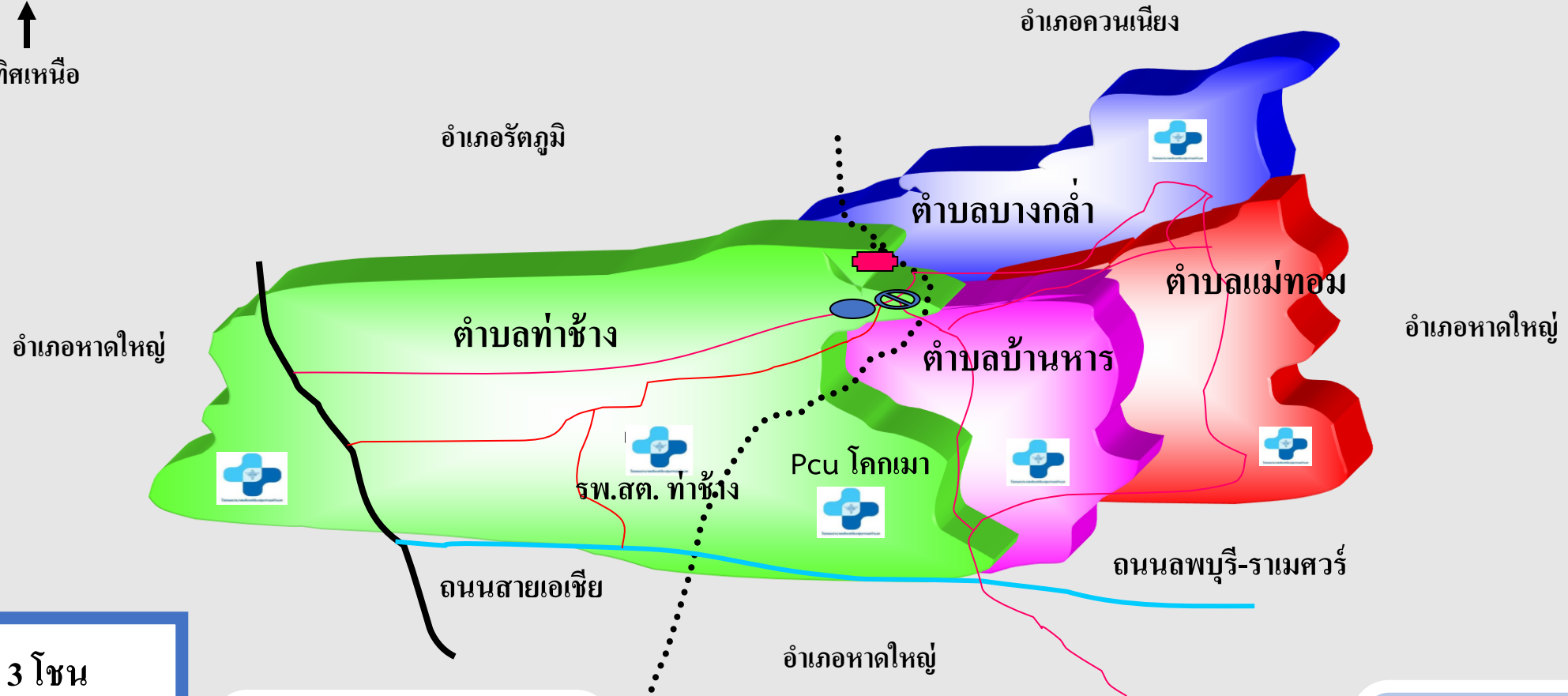

๐๐๐๐ ยินดีต้อนรับ ๐๐๐๐
คณะนิเทศงานผสมผสาน
จังหวัดสงขลา
ปีงบประมาณ 2566



แผนที่ตำบลท่าช้าง



พื้นที่แบ่ง 3 โซน

1. โซนเกษตรกรรม ม.1,2
2. โซนโรงงาน ม.3,4,6
3. โซนกิ่งเมือง ม.13,15,16

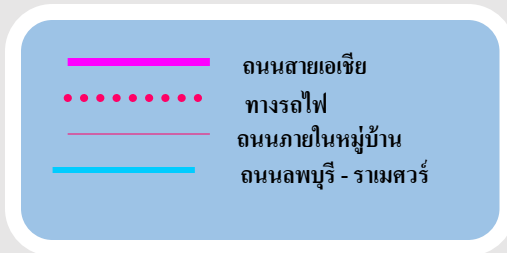

ปิรามิดประชากร 2566

ชาย

หญิง

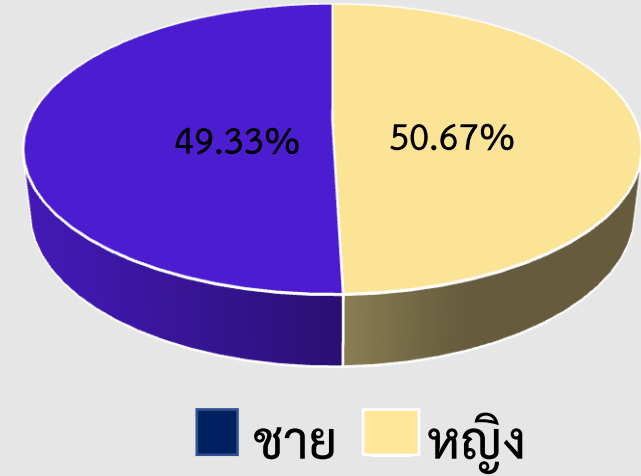
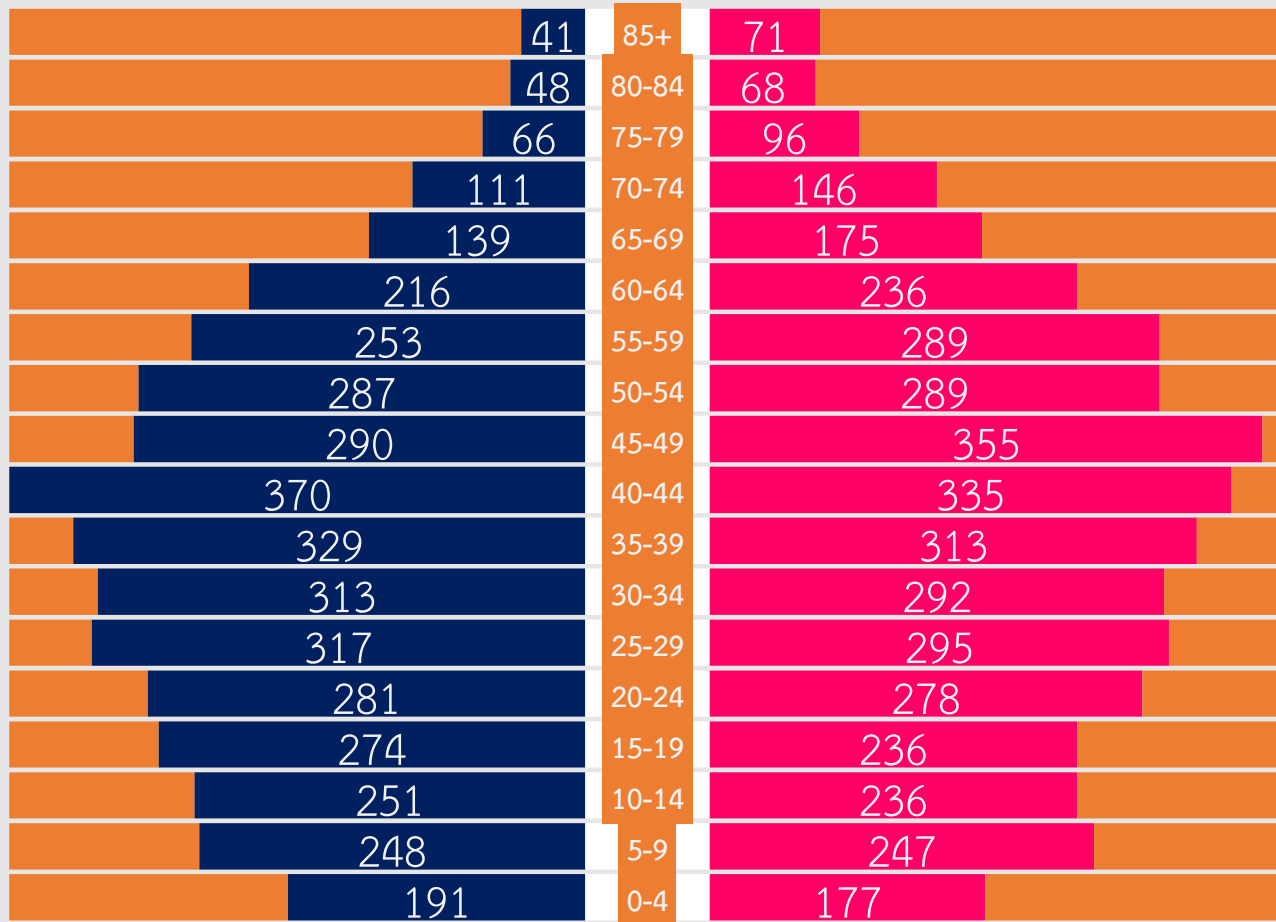

ครัวเรือน 2,172 หลังคาเรือน
 ประชากร 8,159 คน
 (ที่มา: โปรแกรม JHCIS ณ 31 ก.ค. 2566)

ข้อมูลทั่วไป

เกษตรกรรม ร้อยละ 78.75



รับจ้างทั่วไป ร้อยละ 15.11



ค้าขาย ร้อยละ 4.41



รับราชการ ร้อยละ 2.00



ศาสนาพุทธ 63 %



ศาสนาอิสลาม 37 %

โครงสร้างการบริหารงาน โรงพยาบาลส่งเสริมสุขภาพ ตำบลท่าช้าง



นายวิเชษฐ์ สุกกา

ผู้อำนวยการ โรงพยาบาลส่งเสริมสุขภาพตำบลท่าช้าง

คณะกรรมการบริหาร



บุคลากร จำนวน 12 คน

พยาบาลวิชาชีพ 2 คน (เวชปฏิบัติ 2 คน)



1: 4,080

นักวิชาการสาธารณสุข 4 คน



1: 2,040

เจ้าพนักงานทันตสาธารณสุข 1 คน



1: 8,159

ผู้ช่วยเจ้าหน้าที่สาธารณสุข 2 คน

เจ้าหน้าที่บันทึกข้อมูล 1 คน

ผู้ช่วยแพทย์แผนไทย 1 คน

แม่บ้าน 1 คน





โครงสร้างอาสาสมัครสาธารณสุข โรงพยาบาลส่งเสริมสุขภาพตำบลท่าช้าง



นายวิชาวี สุขกา

ผู้อำนวยการโรงพยาบาลส่งเสริมสุขภาพตำบลท่าช้าง



นายพลิชฐ์ ดำสะอาด

ประธานอาสาสมัครสาธารณสุขตำบลท่าช้าง



นางกิ่งดาว พรหมจรรย์

ประธานอาสาสมัครสาธารณสุข หมู่ที่ 1 บ้านเคียบ

- | | |
|---------------|--------------|
| 1. สุชาภัค | สุขฤกษ์ |
| 2. ล้วนเที่ยง | สังข์ทองกุล |
| 3. วันดี | แก้วคงสุข |
| 4. แต้ | บริการจันทร์ |
| 5. เจนจิต | ทองแกมแก้ว |
| 6. จรินทร์ | ตรีวิทย์ |
| 7. อวบ | สุขฤกษ์ |
| 8. สายพิน | พรหมจรรย์ |
| 9. สุภาพ | ตรีวิทย์ |



นางวันดี สุขแสง

ประธานอาสาสมัครสาธารณสุข หมู่ที่ 2 บ้านท่าช้าง

- | | |
|-------------|--------------|
| 1. สมพร | เงินจันทร์ |
| 2. เสงี่ยม | ละอองแก้ว |
| 3. หฤทัย | อารมณฤทธิ |
| 4. ดาวทิพย์ | ทองแกมแก้ว |
| 5. พิไลพร | แก้วบริสุทธิ |
| 6. สุนดี | กัลยเวทย์ |
| 7. จวบ | ใบสูงเนิน |
| 8. อารี | มีบุญ |
| 9. สมจิตต์ | ชูเกลี้ยง |



นางรุ่งตะวัน แก้วชะโน

ประธานอาสาสมัครสาธารณสุข หมู่ที่ 3 บ้านท่าช้าง

- | | |
|--------------|--------------|
| 1. ดวงเดือน | จันทมะโน |
| 2. พา | นพรัตน์ |
| 3. สุพิศ | ศิรีวงศ์ |
| 4. พิน | อารมฤทธิ |
| 5. วิมล | สุวรรณรัตน์ |
| 6. พีรดา | บุสรโร |
| 7. จำนงค์ | อินทสระ |
| 8. สุเมท | บุญรอด |
| 9. วิลภาพร | โลหะรัตน์ |
| 10. ปิยะดา | สุทธิเหลือ |
| 11. อุไรวรรณ | สุวรรณชาติรี |



นายพลิชฐ์ ดำสะอาด

ประธานอาสาสมัครสาธารณสุข หมู่ที่ 4 บ้านหัวควน

- | | |
|-------------|----------------|
| 1.จรัญ | สุวรรณกิจ |
| 2.เหวียง | กัยมณี |
| 3.จันทร์ฉาย | จันทร์รอด |
| 4.แก้ว | แก้วสว่าง |
| 5.อ้าย | อิสสระโร |
| 6.ธิดาพร | ไวรัตน์ |
| 7.อมร | กัยมณี |
| 8.เสาวภาคย์ | ยอดดี |
| 9.มาลี | คงอ่อน |
| 10.ธัญสิพร | ธรรมทินโน |
| 11.ดวงกมล | พั้งคะมะโน |
| 12.ชนากัทร | แก้วสว่าง |
| 13.มยุดา | เจริญเลิศวัฒนา |
| 14.พัชรี | คงอ่อน |
| 15.นิภาพร | ณ รักษา |
| 16.สุกัญญา | อุรกิจจักษ์ |
| 17.ศุภิพร | ทิพย์มณี |



นางพอนี ทิพย์มณี

ประธานอาสาสมัครสาธารณสุข หมู่ที่ 6 บ้านคลองนกกระทางู

- | | |
|--------------|-------------|
| 1.ศิริวรรณ | พงษ์จีน |
| 2.จันทร์จิรา | ตรีสุวรรณ |
| 3.อุไรวรรณ | จิระโรจนกุล |
| 4.จิรัชยา | จิระโรจนกุล |
| 5.ไหมสำหะริะ | มุแกม |



นางอุไร หมุดอะด้า

ประธานอาสาสมัครสาธารณสุข หมู่ที่ 13 บ้านหนองจูด

- | | |
|------------|-----------|
| 1.มารีย๊ะ | หมุดอะด้า |
| 2.ผาดิมะ | หลากหลาย |
| 3.รัตนมณี | บุญมาทน |
| 4.รัตนา | แหละดี |
| 5.กาญจนา | ชุมพลรบ |
| 6.พิสมัย | บุญมาทน |
| 7.รจนา | ชิตวงศ์ |
| 8.สุมาลี | เจะแอะ |
| 9.กะโสม | เบญอะหลี |
| 10.ชนิดาภา | แสงทอง |



นางพิกุลหาวูโล

ประธานอาสาสมัครสาธารณสุข หมู่ที่ 15 บ้านดินลาน

- | | |
|-------------|-------------|
| 1.สุวิมล | แก้วไพบูลย์ |
| 2.เพียงเพ็ญ | อ่อนเกตุพล |
| 3.พวง | ยอดเพชร |
| 4.ประกาศ | ยอดดี |
| 5.แก้ว | ด้าสุวรรณ |
| 6.สมหมาย | ดินลานสกุล |
| 7.อารมณ | นิลสุวรรณ |
| 8.มนดาราร | หมอมคง |
| 9.แพรวพรรณ | ยอดดี |
| 10.เอกรัตน์ | ทองแกมแก้ว |
| 11.วันิดา | แก้วชะโน |
| 12.วรรณิ | ยอดเพชร |
| 13.วารรัตน์ | ฤทธิสมัคร |
| 14.ชนิษฐา | คงมี |



นางปวันรัตน์ หมดศิริ

ประธานอาสาสมัครสาธารณสุข หมู่ที่ 16 บ้านดินลานเหนือ

- | | |
|--------------|-----------|
| 1.กอดีเยาะ | เจะแอะ |
| 2.ฮาบีชะ | มุแกม |
| 3.อุไรเราะชะ | หมุดอะด้า |
| 4.ดีชะ | หมุดอะด้า |
| 5.ชะอหะชะ | โต๊ะชะวีญ |
| 6.หะसानิชะ | เบญญุชะ |
| 7.บุหงา | ชะลี |
| 8.ยามิละ | หวังหฺรูน |





นางจิตอำพร บุญปาสะ

ประธานอาสาสมัครสาธารณสุข หมู่ที่ 17 บ้านควนเหนือ

- | | |
|-----------|--------------|
| 1.ชฎาพร | อารมณฤทธิ |
| 2.อุติยา | สุวรรณบุญโน |
| 3.สุพิศ | สุขการ |
| 4.อนงค์ | ทองแกมแก้ว |
| 5.ยมนา | แจ้งเหา |
| 6.ปริษา | สุวรรณชาติรี |
| 7.สุกัญญา | บุสรโร |
| 8.กัญญา | คงอ่อน |
| 9.พรทิพย์ | ตุ้สกุลดี |

ตารางแสดงสัดส่วนครัวเรือนที่รับผิดชอบ

อาสาสมัครสาธารณสุข รพ.สต.ทำช่างโป่งประมาณ 2566

หมู่ที่	ครัวเรือน	จำนวน อสม.(คน)	สัดส่วน รับผิดชอบ
1	206	10	21
2	270	10	27
3	298	12	25
4	467	18	26
6	160	6	27
13	701	11	64 
15	563	15	38 
16	254	9	28 
17	179	10	18

เปรียบเทียบข้อมูลการรับบริการผู้ป่วยนอก รพ.สต.ท่าช้าง (ICD10) ปี 2564, ปี 2565 ปี 2566 (ระหว่างวันที่ 1 ตุลาคม 2565 – วันที่ 31 ก 2566)

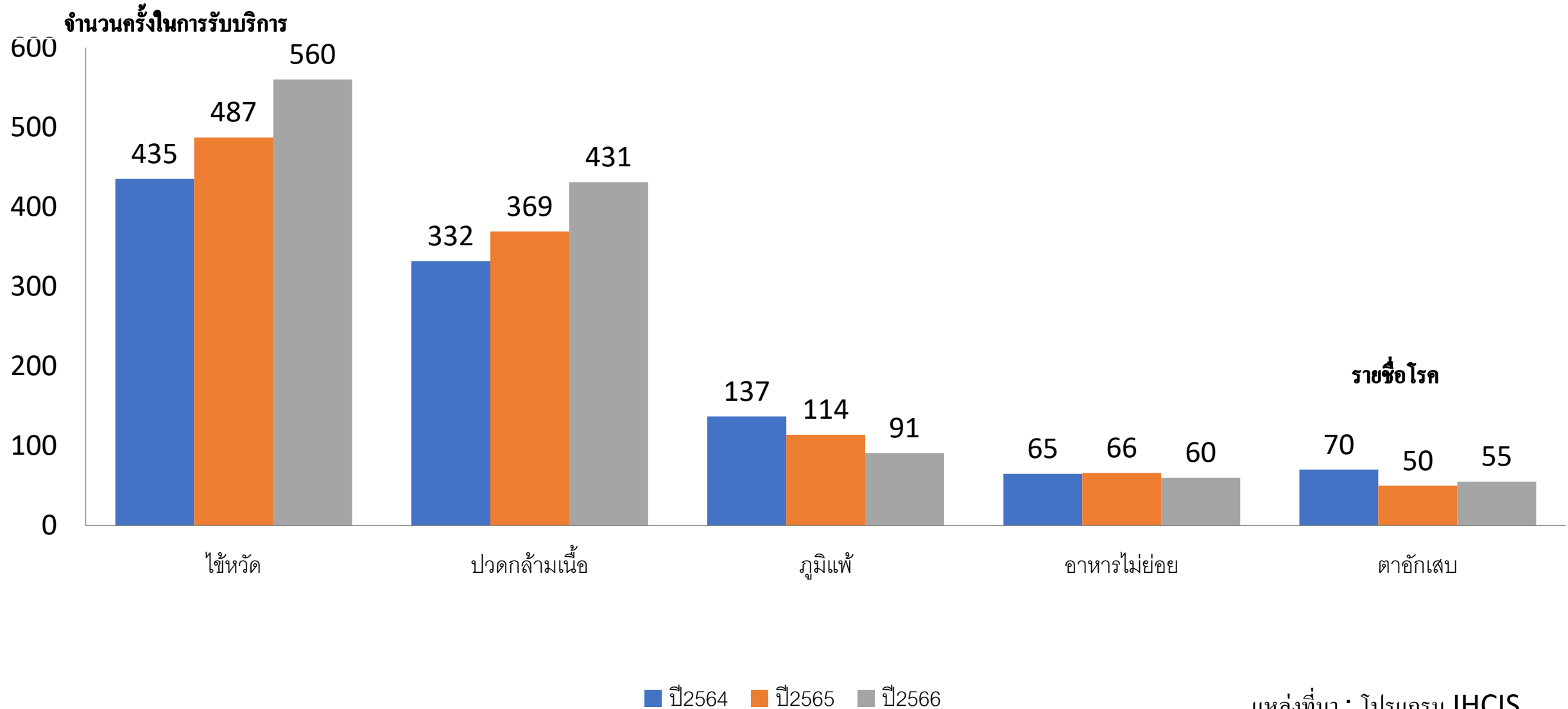

สถานการณ์การเงินการคลัง 5 ปี (พ.ศ 2562 – 2566) รพ.สต.ท่าช้าง

รายการ	ปี2562	ปี 2563	ปี2564	ปี2565	ปี2566 (ต.ค.65-ก.ค.66)
รายรับ	1,641,413.36	2,077,278.95	1,616,017.54	4,452,552.24	2,911,910.42
รายจ่าย	1,473,538.45	1,591,777.15	1,424,344.45	3,199,210.37	2,694,025.21
สัดส่วนรายรับ/รายจ่าย	1.11	1.30	1.13	1.39	1.08
เงินบำรุงคงเหลือ	301,697.33	787,199.13	978,872.22	2,232,214.37	2,450,099.58

- ❖ แสดงว่า รพ.สต.สภาพคล่องเมื่อคิดจากเกณฑ์ Q/O >1 ถือว่าสถานบริการเริ่มมีสภาพคล่องขึ้น
- ❖ จากตาราง สถานการณ์การเงินได้รับงบประมาณเกือบเท่าๆกันทุกปี มีแนวโน้มเพิ่มขึ้นเล็กน้อยได้งบโควิด-19 ค่าใช้จ่ายมีแนวโน้มลดลง การเงินมีสภาพคล่องขึ้นแต่ต้องใช้งบประมาณอย่างประหยัด รายรับ/รายจ่ายปี 2566น่าจะได้น้อยกว่าปีที่ผ่านมา จึงจำเป็นต้องพัฒนางานส่งเสริมสุขภาพและป้องกันโรค การรักษาพยาบาล ซึ่งเป็นเงินงบประมาณส่วนใหญ่ในการบริหารจัดการของ รพ.สต.ท่าช้าง

รายรับ ปีงบประมาณ 2566

โรงพยาบาลส่งเสริมสุขภาพตำบลท่าช้าง

รายการ	รายรับ	ร้อยละ
1. ประกันสุขภาพ(UC)	2,467,793.01 บาท	84.74
2. กองทุนตำบล	282,230.00 บาท	9.69
3. ค่ายา/เบิกจ่ายตรง	96,819.00 บาท	3.32
4. ประกันสังคม	78,304.38 บาท	2.68
5. ดอกเบี้ย	5,065.12 บาท	0.17
6. บริจาค/อื่นๆ	3664.57 บาท	0.12
รวม	2,911,910.42 บาท	100.00

รายจ่าย ปีงบประมาณ 2566

โรงพยาบาลส่งเสริมสุขภาพตำบลท่าช้าง

รายการ	รายจ่าย	ร้อยละ
1. ด้านบุคลากร	642,818.00 บาท	23.86
2. ค่าตอบแทน	276,507.00 บาท	10.26
3. ค่าใช้สอย/วัสดุ	1,120,422.93 บาท	41.58
4. ค่าสาธารณูปโภค	89,993.38 บาท	3.34
5. งบลงทุน/อื่นๆ	333,559.59.00 บาท	12.38
6. กองทุนตำบล	38430.00 บาท	1.42
รวม	2,694,025.21 บาท	100.00

ปัญหาสุขภาพระดับพื้นที่ โรงพยาบาลส่งเสริมสุขภาพตำบลท่าช้าง

1

โรคไม่ติดต่อเรื้อรัง

2

การดูแลสุขภาพผู้สูงอายุ

3

โรคไข้เลือดออก

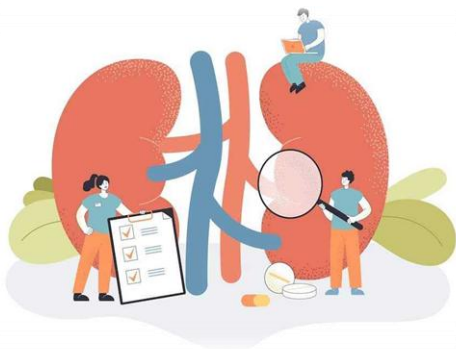

ข้อมูลผู้ป่วยโรคเบาหวาน/โรคความดันโลหิตสูง

- ผู้ป่วยโรคเบาหวาน จำนวน 559 คน
- ผู้ป่วยรายใหม่จากกลุ่มสงสัยป่วยเบาหวาน จำนวน 4 คน ร้อยละ 40
- ผู้ป่วยความดันโลหิตสูง จำนวน 1,229 คน
- ผู้ป่วยรายใหม่จากกลุ่มสงสัยป่วยความดันโลหิตสูง จำนวน 14 คน ร้อยละ 14.14



ข้อมูลสุขภาพ
ระดับพื้นที่



ผลการดำเนินงาน ปีงบประมาณ 2566

งานโรคติดต่อไม่เรื้อรัง

กระบวนการทำงาน

- ประชุมวางแผนติดตามการดำเนินงาน NCD Board ทุก 2 เดือน
- ประชุม อสม.วางแผนการคัดกรองก่อนคัดกรอง ดำเนินการคัดกรองให้แล้วเสร็จภายในภายในไตรมาสแรก
- จัดกิจกรรมปรับเปลี่ยนกลุ่มเสี่ยงโรคเบาหวานความดันโลหิตและติดตามกลุ่มสงสัยโรคเบาหวานทั้งในสถานบริการและในชุมชน
- จัดการข้อมูลผู้ป่วยโรคเรื้อรังจัดทำระบบแจ้งเตือนผู้ป่วยรายใหม่ในระบบออนไลน์
- จัดทีมสหวิชาชีพในการตรวจคัดกรองภาวะแทรกซ้อนตาไตเท้าในไตรมาส 1-2 เก็บตกไตรมาส 3
- จัดกิจกรรมอบรมพัฒนาศักยภาพเจ้าหน้าที่ในการใช้เครื่องตรวจจอประสาทตาเท้า
- เพิ่มระบบการติดตามดูแลผู้ป่วยเรื่องการกินยา ภาวะแทรกซ้อนทางระบบหลอดเลือด โดยเจ้าหน้าที่

ผลการดำเนินงาน ปีงบประมาณ 2566

แผนภูมิการคัดกรองกลุ่มเสี่ยงโรคเบาหวานความดันโลหิตสูง ร้อยละ90

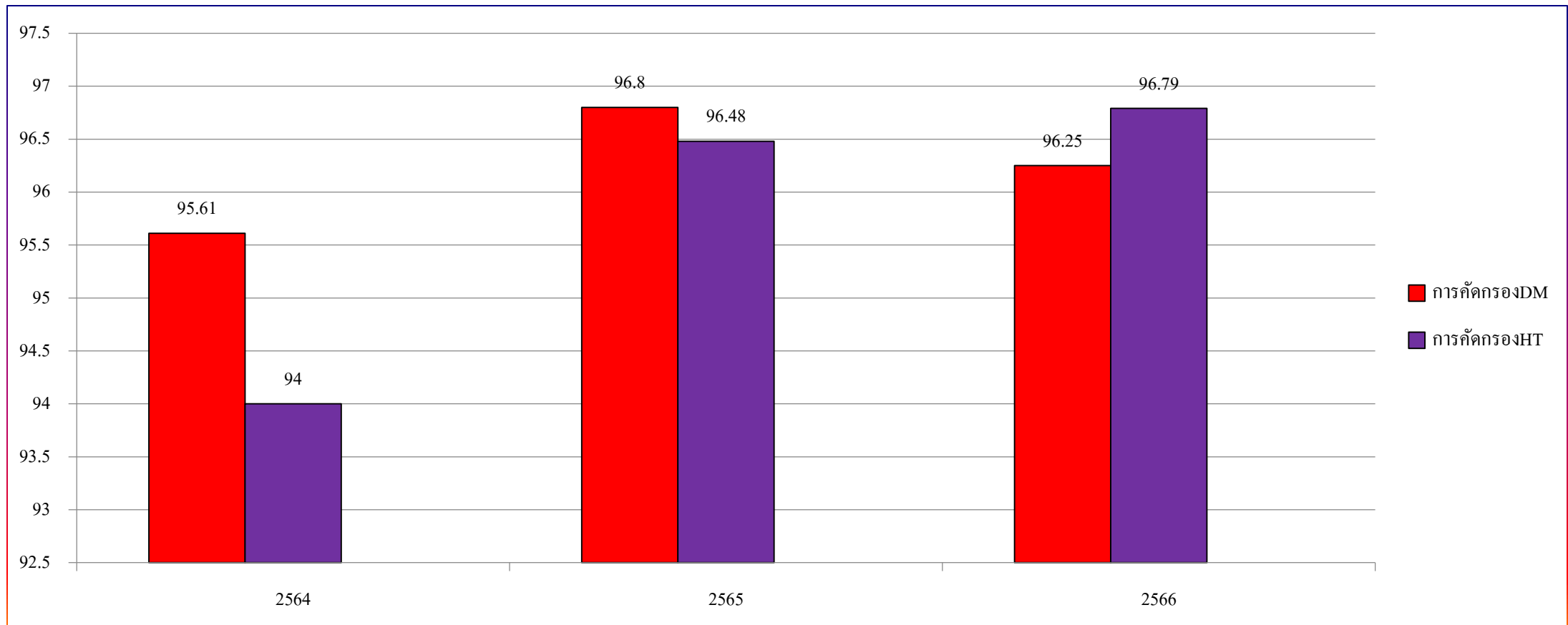

ผลการดำเนินงาน ปีงบประมาณ 2566

แผนภูมิการติดตามกลุ่มสงสัยป่วยโรคเบาหวาน ร้อยละ 70
ความดันโลหิตสูง ร้อยละ 93

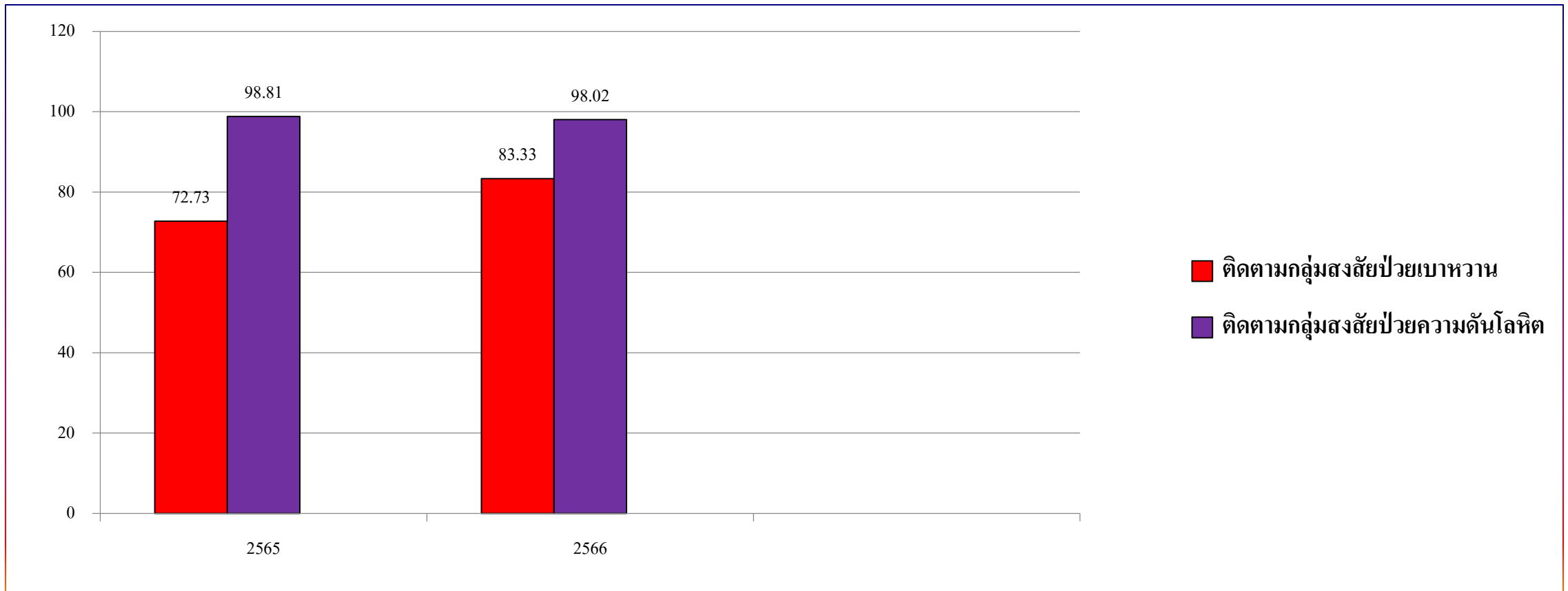

ผลการดำเนินงาน ปีงบประมาณ 2566

แผนภูมิแสดงผู้ป่วยรายใหม่เบาหวานมากกว่าหรือเท่ากับ ร้อยละ 5 ผู้ป่วยรายใหม่ความดันโลหิตสูงลดลงน้อยกว่า ร้อยละ 2.5

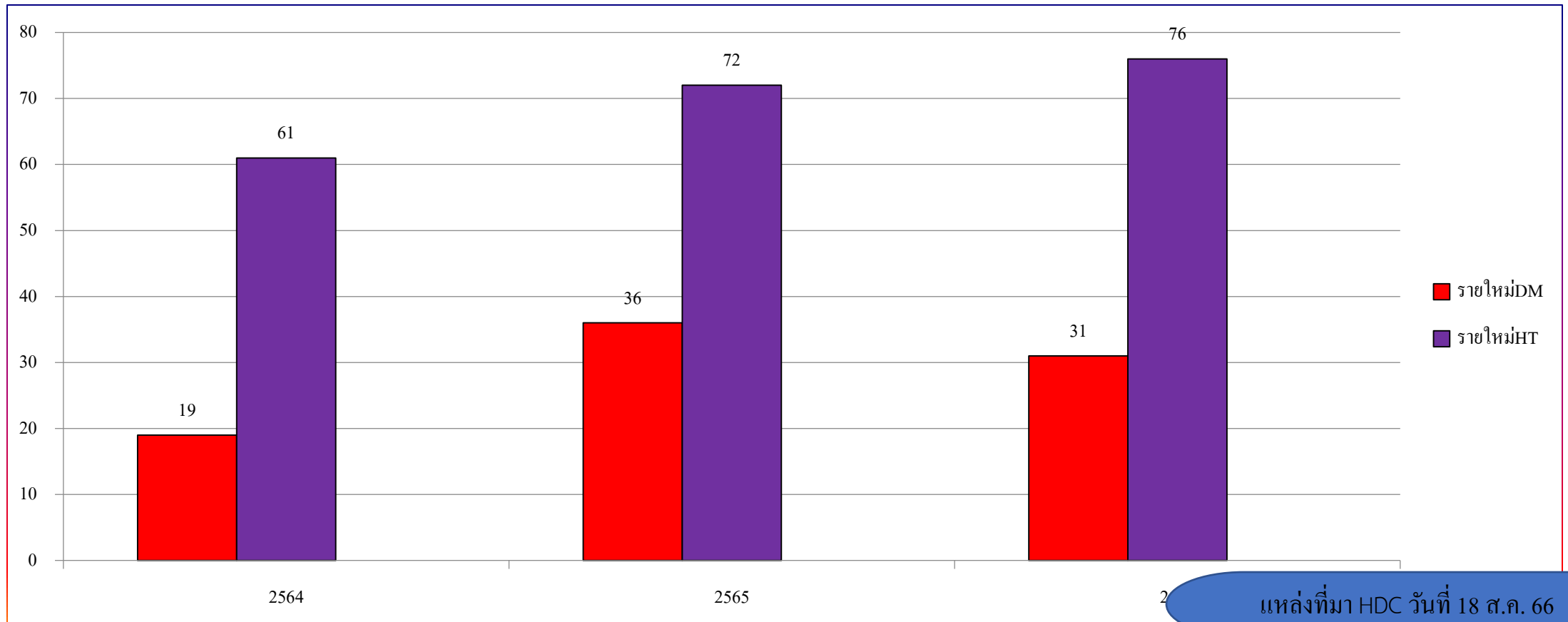

ผลการดำเนินงาน ปีงบประมาณ 2566

แผนภูมิการตรวจคัดกรองภาวะแทรกซ้อนตา เท้า ร้อยละ 60

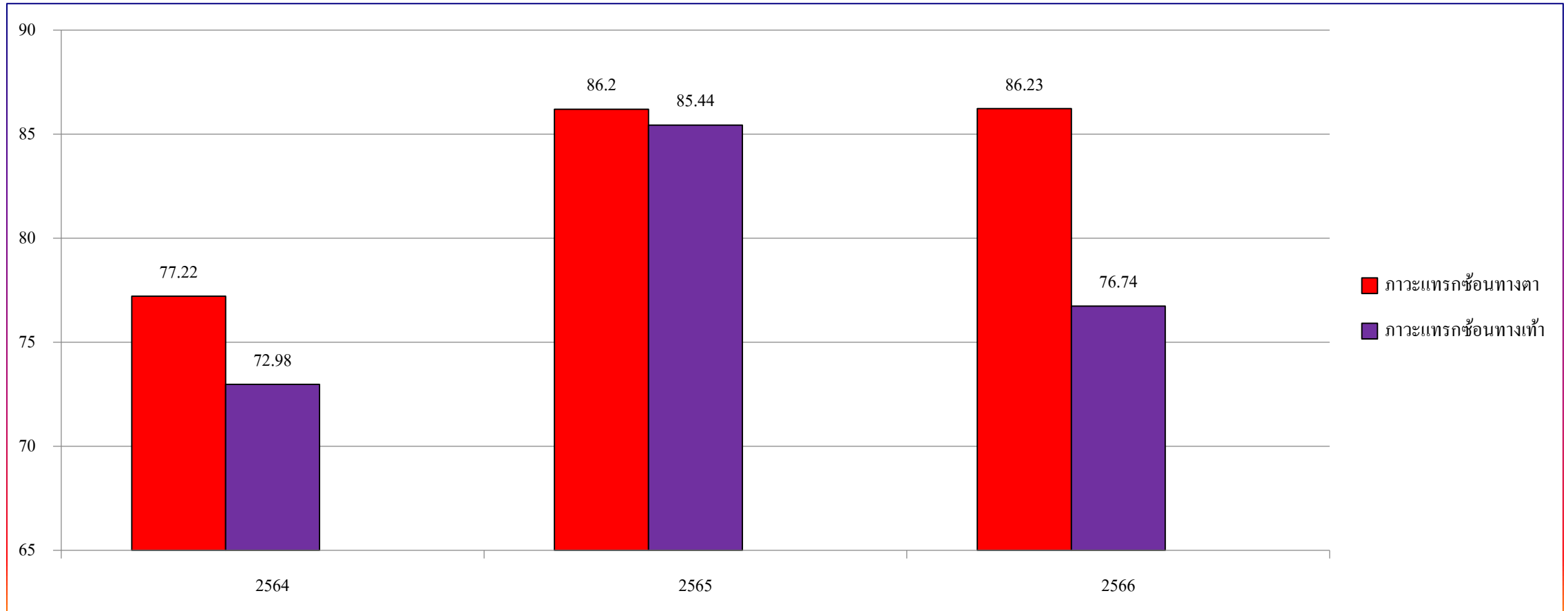

ผลการดำเนินงาน ปีงบประมาณ 2566

แผนภูมิการตรวจคัดกรองภาวะแทรกซ้อน CVD Risk ร้อยละ 90 ภาวะแทรกซ้อน CKD Risk ร้อยละ 80

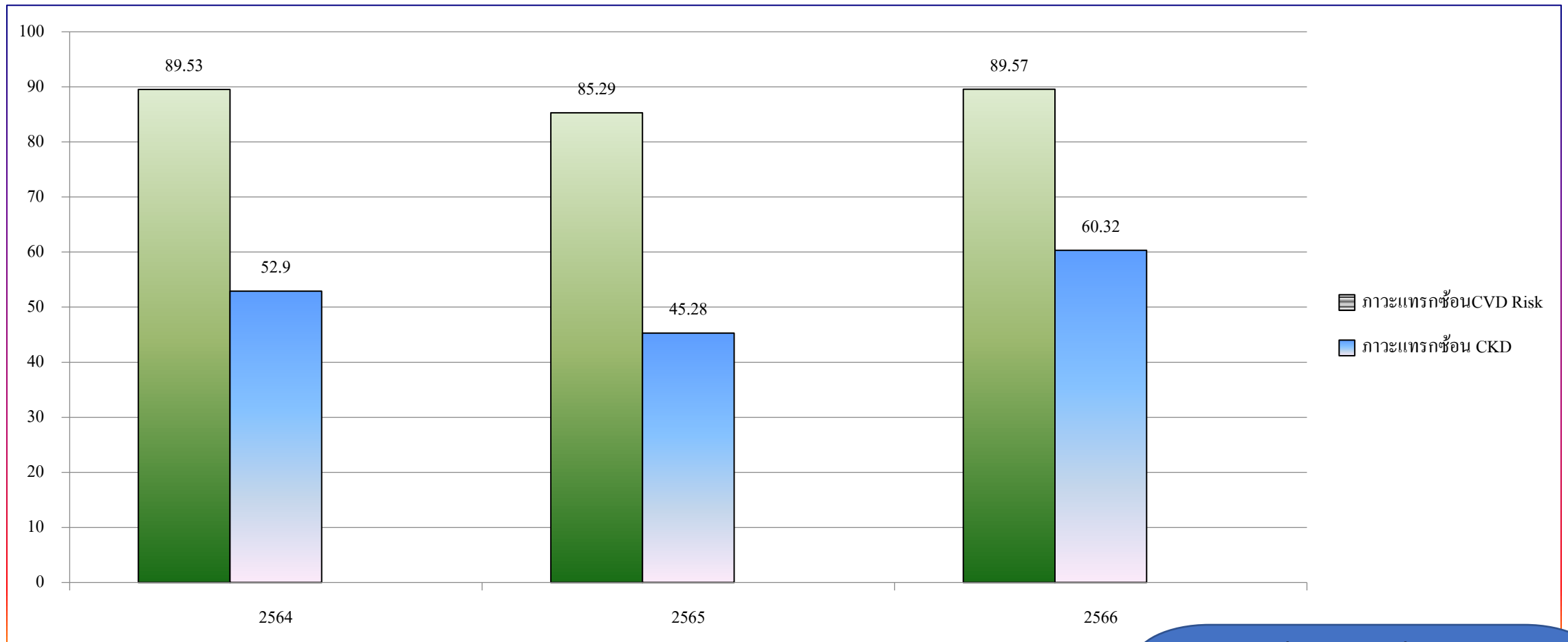

ผลการดำเนินงาน ปีงบประมาณ 2566

แผนภูมิแสดงการควบคุมระดับน้ำตาลได้ดีผู้ป่วย DM ร้อยละ 40
ควบคุมระดับความดันโลหิตได้ดีผู้ป่วย HT ร้อยละ 80

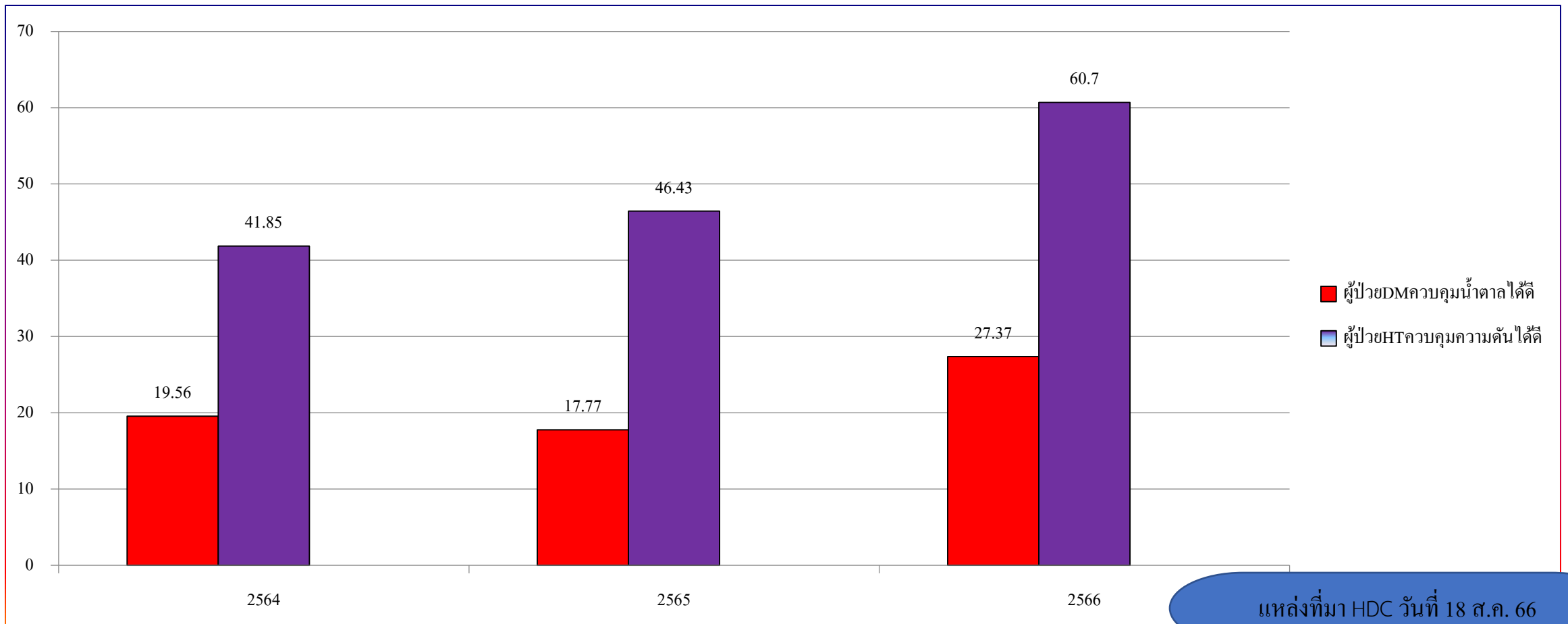

ผลการดำเนินงาน ปีงบประมาณ 2566



การคัดกรองภาวะแทรกซ้อน

ข้อมูลผู้สูงอายุ

จำนวนผู้สูงอายุ 1,280 ราย ร้อยละ 15.69 จากประชากรทั้งหมด

ผู้สูงอายุ	จำนวน	ร้อยละ
ติดสังคม	1,257 ราย	98.20
ติดบ้าน	16 ราย	1.25
ติดเตียง	7 ราย	0.54



ข้อมูลสุขภาพ
ระดับพื้นที่

แหล่งที่มา HDC วันที่ 18 ส.ค. 66

ผลการดำเนินงาน ปีงบประมาณ 2566

งานผู้สูงอายุ

กระบวนการทำงาน

- ประชุมวางแผนการดำเนินงานผู้สูงอายุ
- อสม. CG คัดกรองผู้สูงอายุ 9 ด้าน กรณีที่มีความผิดปกติผู้รับผิดชอบงานแยกผู้สูงอายุเพื่อคัดกรองซ้ำโดยการเครือข่าย กรณีที่มีความผิดปกติ รพ.สต. ส่งต่อไปยังรพ.บางกล้าเพื่อเข้าคลินิกผู้สูงอายุ

คัดกรองสุขภาพ 9 ด้าน

ตัวชี้วัด	เป้าหมาย	จำนวนผู้สูงอายุทั้งหมด (คน)	จำนวนผู้สูงอายุที่ได้รับ การคัดกรอง (คน)	จำนวนผู้ที่มีความเสี่ยง (ได้รับการส่งต่อ) (คน)
ผู้สูงอายุได้รับการคัดกรอง 9 ด้าน	ร้อยละ 80	1,280	1,257(97.89)	97

การดูแลผู้สูงอายุแบบภาคีเครือข่ายมีส่วนร่วม



คัดกรองผู้สูงอายุ 9 ด้าน กรณีที่มีความผิดปกติผู้รับผิดชอบงานแยกผู้สูงอายุเพื่อคัดกรองซ้ำโดยการเครือข่าย
กรณีที่มีความผิดปกติ รพ.สต. ส่งต่อไปยังรพ.บางกล้าเพื่อเข้าคลินิกผู้สูงอายุ

การดูแลผู้สูงอายุแบบภาคีเครือข่ายมีส่วนร่วม



คลินิกผู้สูงอายุเคลื่อนที่ด้วยรถสิริเวชยาน

เป็นรถที่ให้บริการแบบใช้การตรวจรักษาและใช้สถานที่ภายในรถในการทำกายภาพฟื้นฟู นวดแผนไทย ในกลุ่มผู้สูงอายุ

วัตถุประสงค์ ใช้ในแผนนคลินิกผู้สูงอายุเคลื่อนที่ เน้นกลุ่มเสี่ยงหกล้มและกระดูกพรุนที่คัดกรองมาจากรพ.สต.และมีความยากลำบากในการมาโรงพยาบาล

ประโยชน์ที่ได้รับ แพทย์ นักกายภาพบำบัด มีสถานที่ในการฝึกและสอน โปรแกรมฟื้นฟูกลุ่มเสี่ยงหกล้ม

ผลการดำเนินงาน ปีงบประมาณ 2566

กระบวนการทำงาน

- ประชุมวางแผนเครือข่ายสุขภาพการดำเนินงานผู้สูงอายุ
- อสม. CG คัดกรองความสามารถในการปฏิบัติกิจวัตรประจำวัน (ADL) กรณีที่มีความผิดปกติ CMลงบ้านเพื่อประเมินซ้ำ ดำเนินการให้แล้วเสร็จภายในไตรมาสแรก
- กลุ่มผู้สูงอายุที่ติดบ้าน ติดเตียง จะได้รับการดูแลจาก CG และการทำ Care Plan จาก CM

ตัวชี้วัด	บุคคลที่มีภาวะพึ่งพิง	จำนวน Care Plan	ร้อยละการจัดทำ Care Plan
ผู้สูงอายุได้รับการดูแลตาม Care Plan	23	23	ร้อยละ 100

ผลการดำเนินงานส่งเสริมสุขภาพดูแลผู้สูงอายุ ระยะยาว (Long term care)

ผู้สูงอายุกลุ่มติดบ้าน

- ADL เพิ่มขึ้นในกลุ่มเดิม 1 ราย ร้อยละ 6.25
- ADL ลดลงเปลี่ยนกลุ่มไปติดเตียง 2 ราย ร้อยละ 12.5
- ADL คงเดิม 13 ราย ร้อยละ 81.25
- เสียชีวิต 3 ราย

พบภาวะแทรกซ้อน เช่น แผลกดทับ ข้อติด แผลกดทับ ได้รับการรักษาหายแล้ว

ผู้สูงอายุกลุ่มติดเตียง

- ADL คงเดิม 7 ราย ร้อยละ 100
- ไม่มีเสียชีวิต

พบภาวะแทรกซ้อน เช่น แผลกดทับ ข้อติด ติดเชื้อทางเดินปัสสาวะ แผลกดทับติดเชื้อทางเดินปัสสาวะ ได้รับการรักษาหายแล้ว

การดูแลผู้สูงอายุแบบภาคีเครือข่ายมีส่วนร่วม



กลุ่มติดบ้านติดเตียงได้รับการดูแลโดยทีมสหวิชาชีพ CM CG โดยใช้ care plan

การดูแลผู้ป่วย palliative care แบบภาคีเครือข่ายมีส่วนร่วม

เป้าหมาย	ผลงาน	ร้อยละ
4	4	100



ความสำเร็จงานโรคเรื้อรัง/ผู้สูงอายุ

จุดแข็ง

จุดแข็งงานผู้สูงอายุ/งานโรคติดต่อไม่เรื้อรัง

- 1.การทำงานเป็นทีม
- 2.จนท.มีความรู้ความสามารถเข้าใจงานเป็นอย่างดี
- 3.งบประมาณเพียงพอ
- 4.มีความคล่องตัวในการบริหารจัดการ
- 5.ระบบสื่อสารกลุ่มไลน์

จุดอ่อน

จุดอ่อนงานผู้สูงอายุ/งานโรคติดต่อไม่เรื้อรัง

- 1.ขาดบุคลากรบางสาขาอาชีพ แพทย์แผนไทย
- 2.คลินิกเรื้อรังบุคลากรไม่เพียงพอ
- 3.จนท.รับหลายงานทำให้ไม่มีเวลาดูแลเท่าที่ควร



ความสำเร็จงานโรคเรื้อรัง/ผู้สูงอายุ

อุปสรรค

อุปสรรคงานผู้สูงอายุ/งานโรคติดต่อไม่เรื้อรัง

1. การเคลื่อนย้ายของประชากร
2. ผู้ป่วยเบาหวานความดันโลหิตสูงรับการรักษาจากหลายสถานบริการ ทำให้เก็บข้อมูลได้ไม่ครบถ้วน
3. ผู้ดูแลผู้สูงอายุไม่มีเวลา
4. ผู้ติดเตียงมีสายคาต้องรอให้ญาติดูแลว่างถึงจะไปเปลี่ยนสายได้
5. พื้นที่กว้าง มีพื้นที่โรงงาน

โอกาส

โอกาสงานผู้สูงอายุ/งานโรคติดต่อไม่เรื้อรัง

1. แม่ข่ายมีนโยบายการทำงานชัดเจนมีโครงการโรคเรื้อรังรองรับการทำงานในพื้นที่
2. เทศบาลตำบลทำช่างพร้อมให้การสนับสนุนการดำเนินงานด้านสาธารณสุข
3. อสม. มีความรู้เข้าใจในระบบการทำงานของ รพ.สต. ทำให้การทำงานมีประสิทธิภาพ
4. ทีม CSR โรงงานกรีนฯ ร่วมดูแลผู้สูงอายุ
5. ภาครัฐเครือข่ายสุขภาพเข้มแข็ง



ไข้เลือดออก



สถานการณ์โรคไข้เลือดออก รพ.สต.ท่าช้าง อำเภอบางกล่ำ ปี 2566 วันที่ 1 มกราคม 2566 – วันที่ 31 กรกฎาคม 2566

รพ.สต.ท่าช้าง

- จำนวนผู้ป่วยยืนยันสะสม 25 ราย
- อัตราป่วย 308.08 ต่อแสนประชากร
- ไม่มีผู้เสียชีวิต

สีแดง คือ ผู้ป่วยในระยะ 2 สัปดาห์

สีเหลือง คือ ผู้ป่วยในระยะ 2-4 สัปดาห์

สีเขียว คือ ผู้ป่วยในระยะ 4 สัปดาห์ขึ้นไป

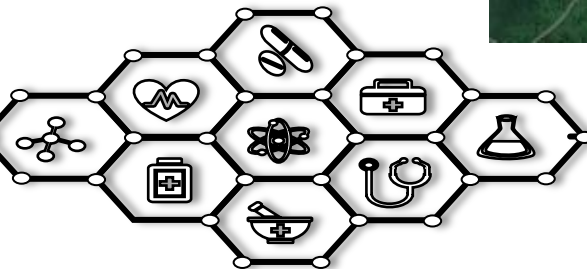
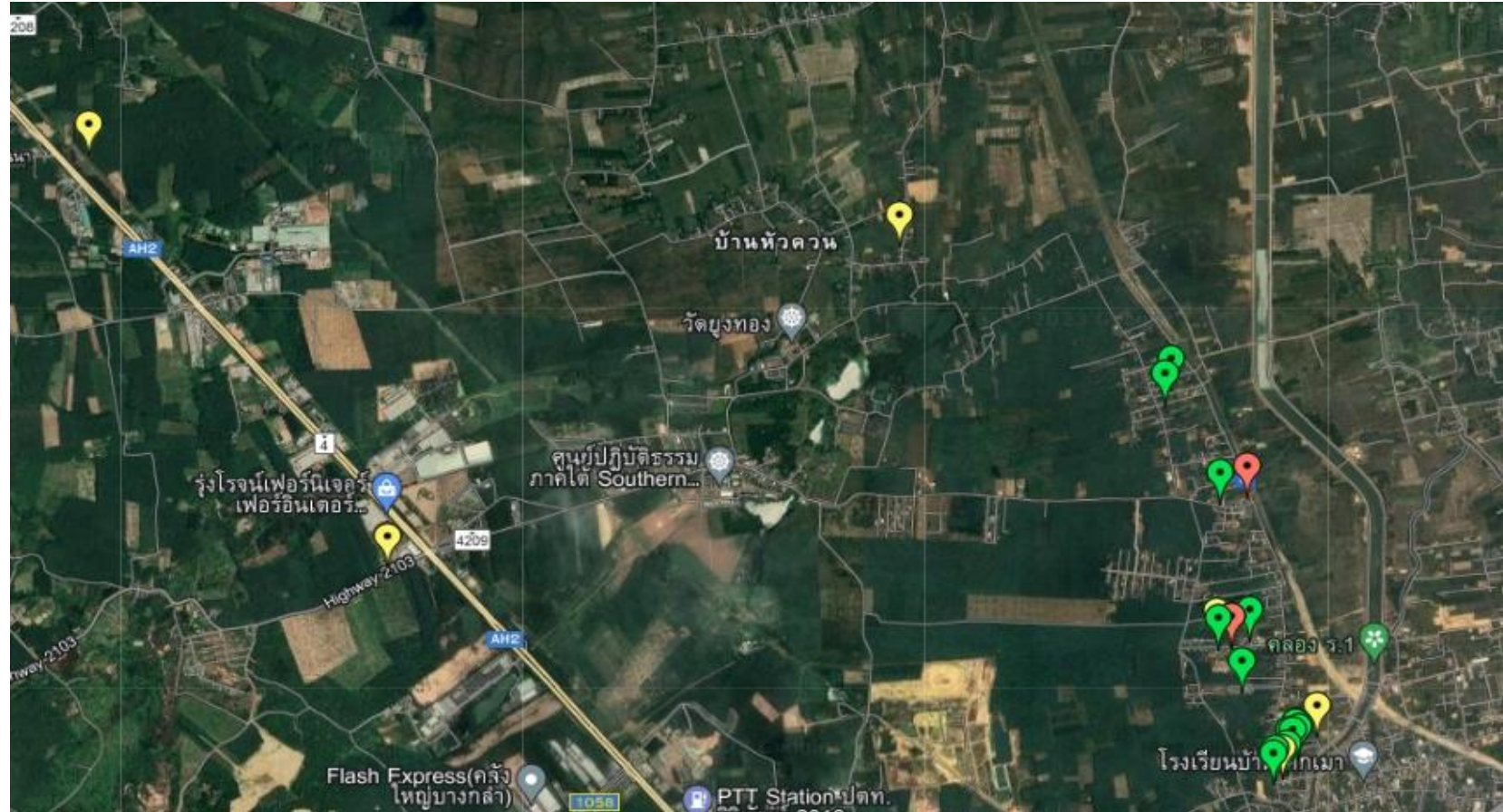

จำนวนผู้ป่วยโรคไข้เลือดออก จำแนกตามกลุ่มอายุ รพ.สต.ท่าช้าง ระหว่างวันที่ 1 มกราคม 2566 ถึงวันที่ 31 กรกฎาคม 2566



จำนวนป่วย(ราย)

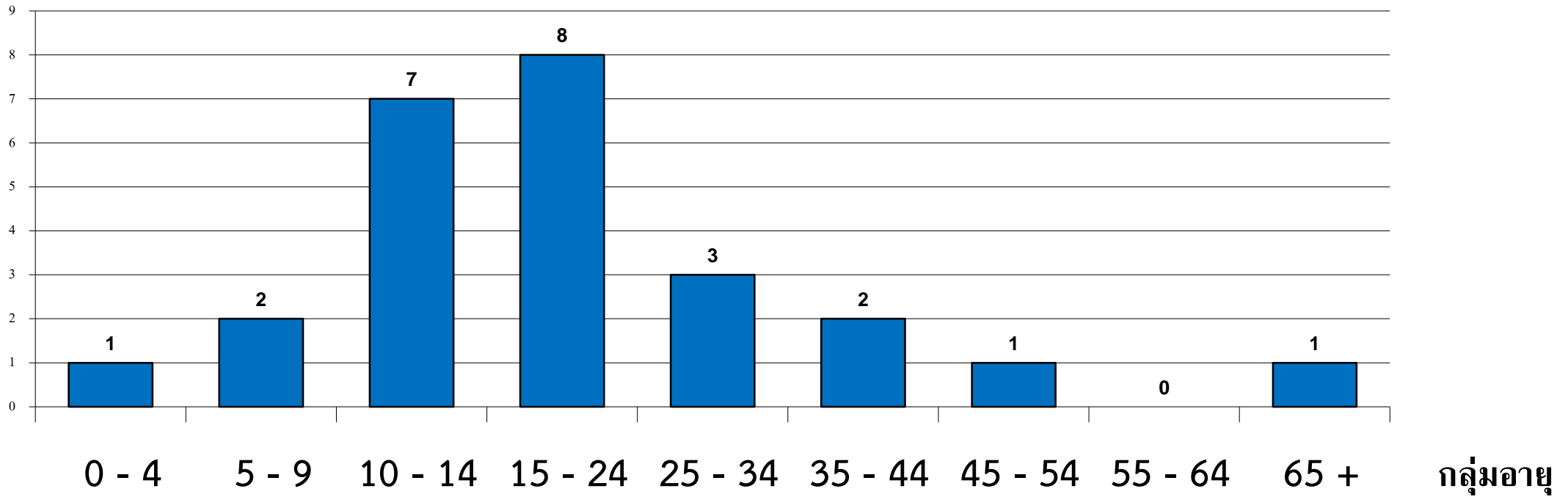

ไข้เลือดออก

จำนวนผู้ป่วยโรคไข้เลือดออก จำแนกตามอาชีพพรพ.สต.ทำซ้ำ ระหว่างวันที่ 1 มกราคม 2566 ถึงวันที่ 31 กรกฎาคม 2566



จำนวนป่วย (ราย)

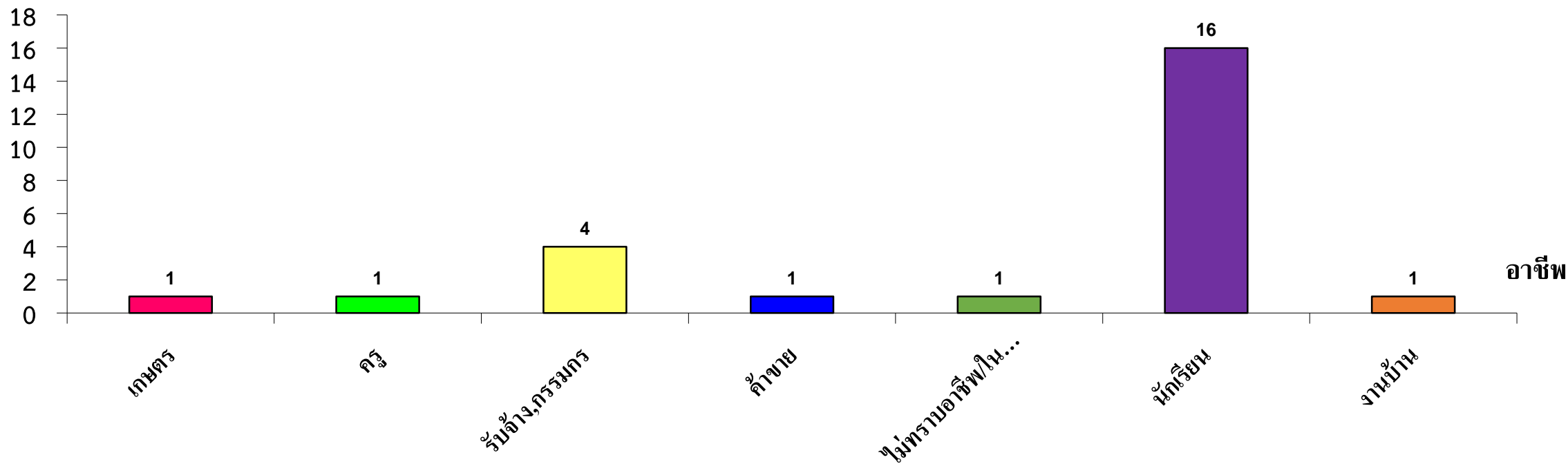

ไข้เลือดออก

จำนวนผู้ป่วยโรคไข้เลือดออก จำแนกรายเดือน รพ.สต.ท่าช้าง ระหว่างวันที่ 1 มกราคม 2566 ถึงวันที่ 31 กรกฎาคม 2566

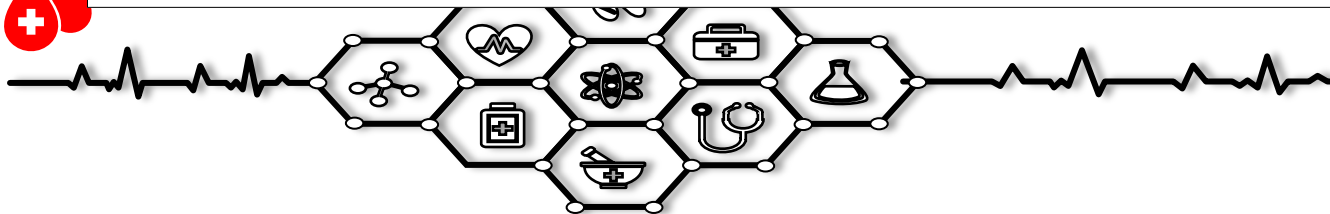
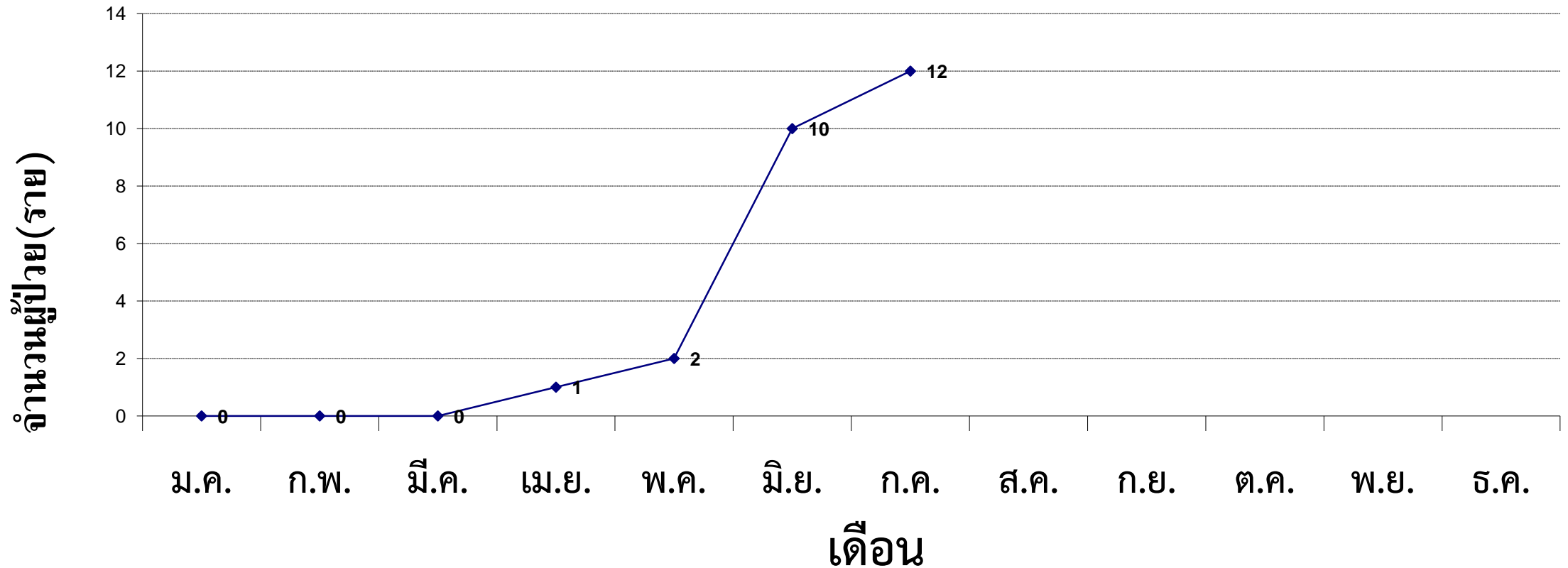

ไข้เลือดออก

จำนวนผู้ป่วยโรคไข้เลือดออก จำแนกรายสัปดาห์ รพ.สต.ท่าช้าง เปรียบเทียบข้อมูลปี 2566 กับค่ามัธยฐาน 5 ปีย้อนหลัง

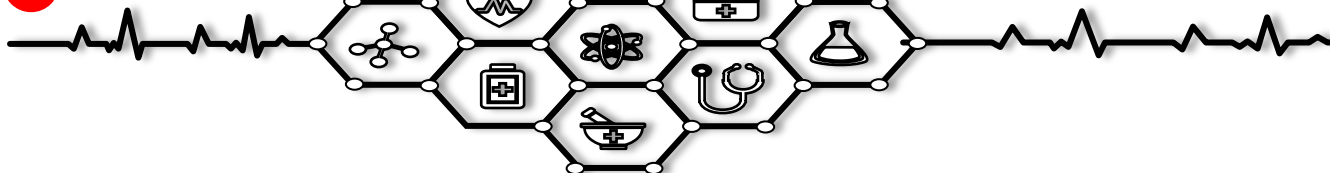
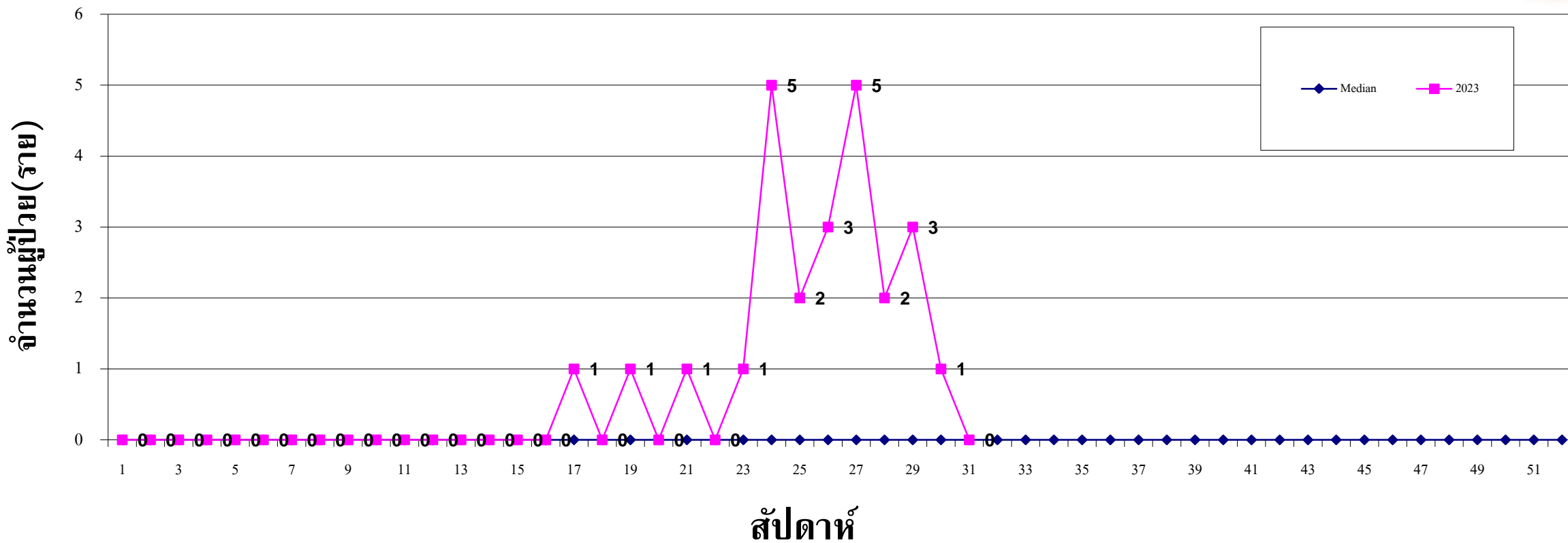

ไข่เค็มคอก



ไข้เลือดออก



กิจกรรมรณรงค์ในพื้นที่



โรงพยาบาลส่งเสริมสุขภาพตำบลท่าช้าง
Tachang Health Promotion Hospital



กิจกรรมรณรงค์กำจัดแหล่งเพาะพันธุ์ลูกน้ำยุงลาย
ในพื้นที่ ม.13 ต.ท่าช้าง อ.บางกล่ำ จ.สงขลา



วันที่ 11 กรกฎาคม 2566 นายเที๋งธรรม อินแก้ว สาธารณสุขอำเภอบางกล่ำลงพื้นที่สร้างขวัญและกำลังใจ แก่เจ้าหน้าที่โรงพยาบาลส่งเสริมสุขภาพตำบลท่าช้างและ อสม.ในพื้นที่ หมู่ 13 ต.ท่าช้าง อ.บางกล่ำ จ.สงขลา เพื่อหาแนวทางและร่วมกันรณรงค์กำจัดแหล่งเพาะพันธุ์ลูกน้ำยุงลายในพื้นที่ด้วยมาตรการ 3 เก็บ 3 โรค เพื่อป้องกันโรคไข้เลือดออก



Tachang074581064@hotmail.com

074-581064

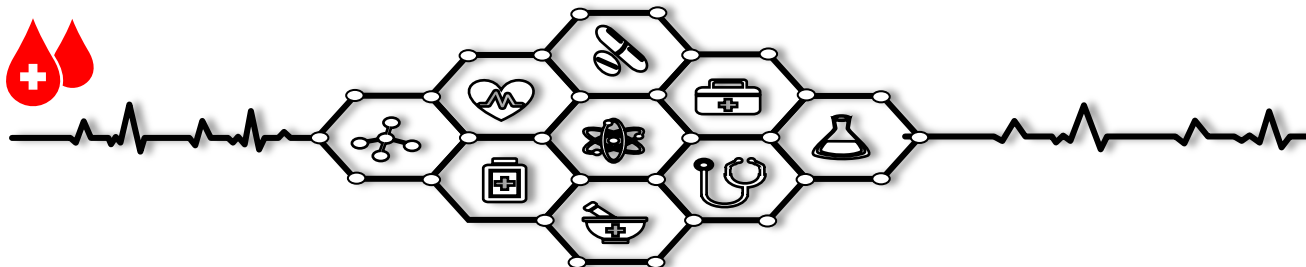

โครงการแก้ไขปัญหาสุขภาพในพื้นที่ ปิงบประมาณ 2566

1

โครงการสนับสนุนผ้าอ้อมสำหรับบุคคลที่มีปัญหาการกลั้นปัสสาวะหรืออุจจาระไม่ได้ฯ งบประมาณ 164,700 บาท (กองทุนLCT)

2

โครงการสนับสนุนผ้าอ้อมสำหรับบุคคลที่มีปัญหาการกลั้นปัสสาวะหรืออุจจาระไม่ได้ฯ งบประมาณ 54,900 บาท (กองทุนฯ)

3

โครงการค่ายปรับเปลี่ยนพฤติกรรมเสี่ยงต่อโรค Metabolic งบประมาณ 30,120 บาท (กองทุนฯ)

4

โครงการควบคุมป้องกันไข้เลือดออก งบประมาณ 32510 บาท

งบประมาณทั้งสิ้น 282,230 บาท

คนไทย

ทุกคนครบถ้วน

มีหมอ 3 ประจำตัว 3 คน



อสม. หมอประจำบ้าน
อยู่ที่ชุมชน (ใกล้ตัว)

หมอสาธารณสุข
อยู่ที่ sw.สศ. (ใกล้บ้าน)

หมอครอบครัวประจำตัว
อยู่ที่โรงพยาบาล (ใกล้ใจ)

3 หมอ Premium

ปัญหาอุปสรรค



การแก้ปัญหา

เพิ่มองค์ความรู้

ขาดอุปกรณ์

โครงการพัฒนาศักยภาพฯ

เพิ่มอสม.



หมอประจำบ้าน 101 คน

อสม.ดูแลครัวเรือน 1 : 22 ครัวเรือน

รายงานอสม. 1



หมอสาธารณสุข 7 คน

ทีมหมอครอบครัว
ประชาชนมีหมอประจำตัว 3 คน ร้อยละ 80

เยี่ยมบ้านผู้พิการ
เยี่ยมบ้านผู้สูงอายุ



หมอครอบครัว 1 คน

การดูแลผู้ป่วยโดยระบบTELEMED

การดูแลผู้ป่วยโดยระบบTELEMED

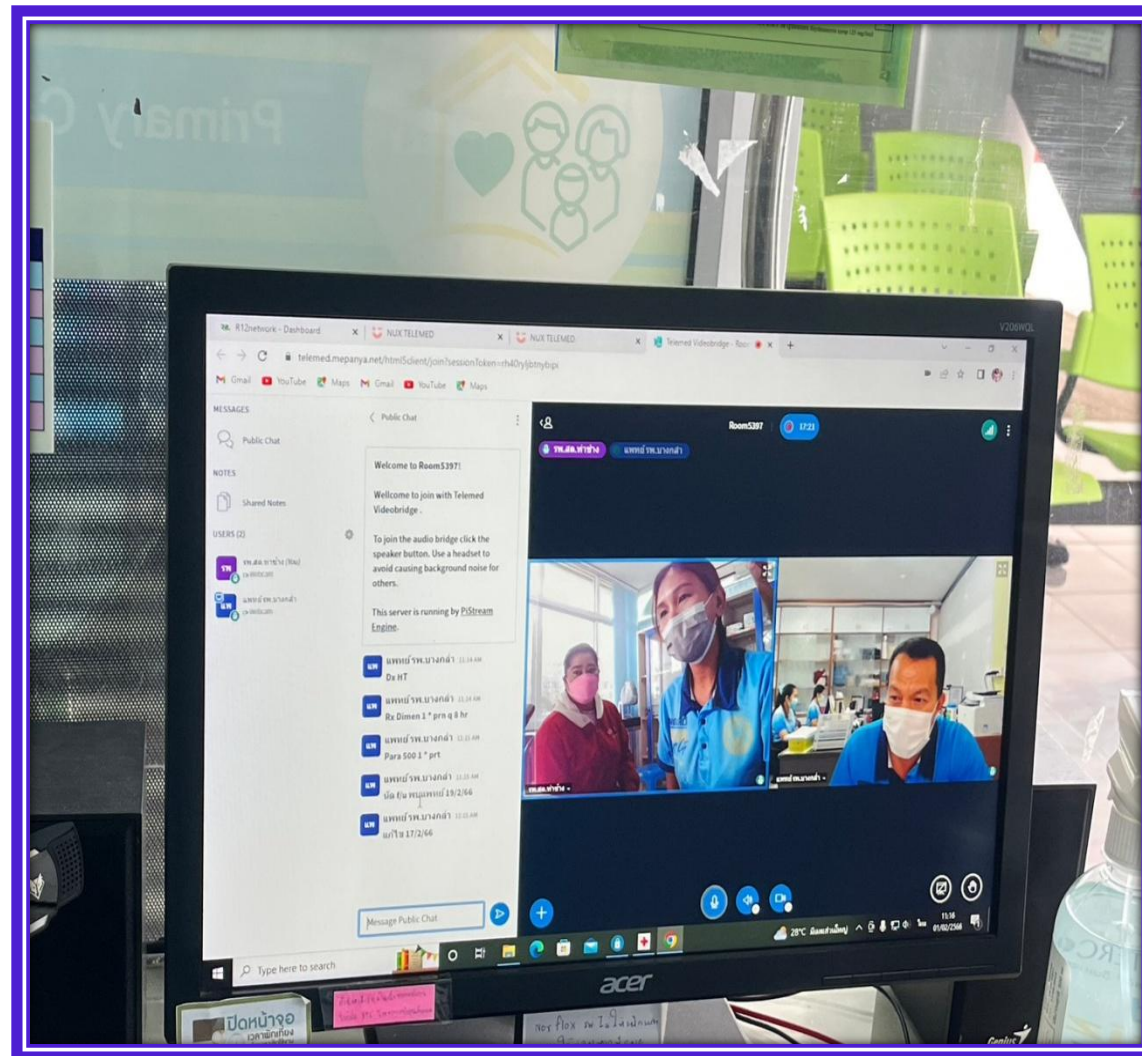

การดูแลผู้ป่วย โดยระบบTELEMED

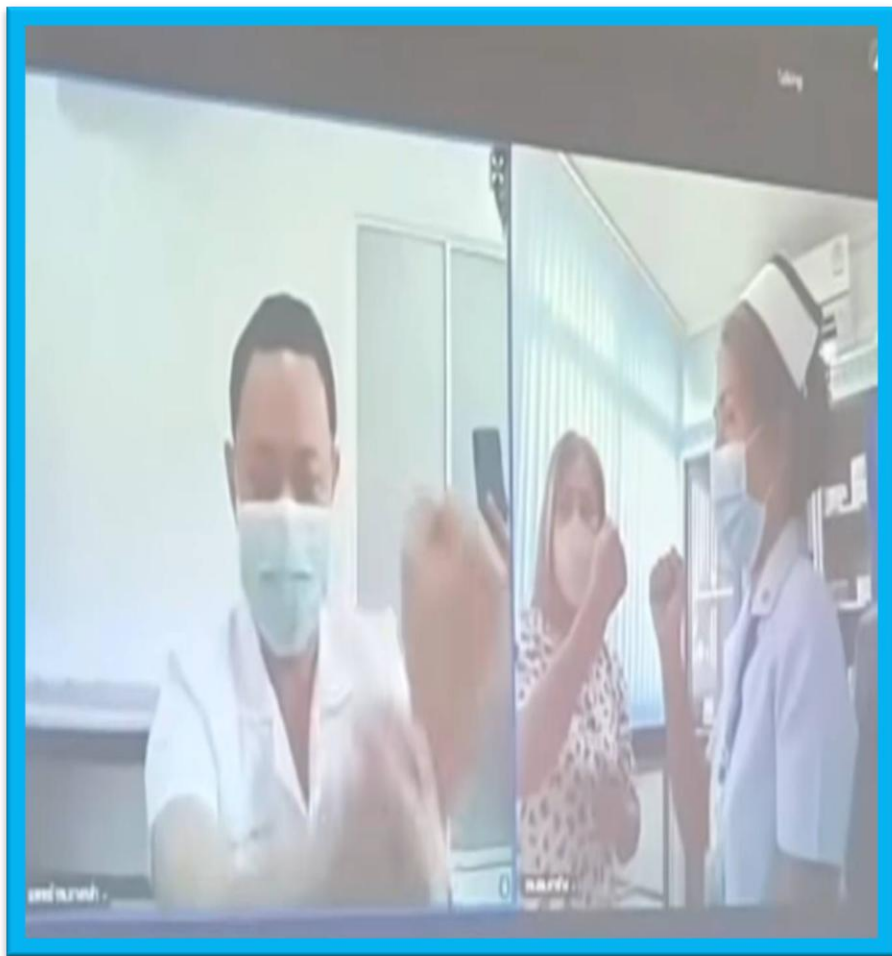

โรงพยาบาลส่งเสริมสุขภาพตำบลท่าช้าง
Tachang Health Promotion Hospital



TELEMEDICINE

วันที่ 1 กุมภาพันธ์ 2566 ทางโรงพยาบาลส่งเสริมสุขภาพตำบลท่าช้าง ให้บริการตรวจรักษาโรค ให้สุขศึกษา และติดตามคนไข้ในกลุ่มเสี่ยงสูง โรคความดันโลหิตสูง จำนวน 1 ราย โดยนายแพทย์ สุริยะ สุขวงษ์ ผอ. รพ.บางกล้า ด้วยระบบออนไลน์ Telemedicine เพื่อให้ผู้ป่วยได้เข้าถึงบริการได้อย่างสะดวก และรวดเร็ว และสามารถลดความแออัดในโรงพยาบาล รวมถึงคนไข้ยังได้รับการดูแลจากทีมสหวิชาชีพโรงพยาบาลบางกล้า

โรงพยาบาลส่งเสริมสุขภาพตำบลท่าช้าง
ติดต่อ 074-581064 Tachang074581064@hotmail.com

รพ.สต. SHOW ROOM รพ.สต.ท่าช้าง

OPD



รพ.สต. SHOW ROOM รพ.สต.ท่าซ่าง

ห้องแพทย์แผนไทย



ห้องคลินิกสุขภาพเด็กดี



รพ.สต. SHOW ROOM รพ.สต.ท่าช้าง

ห้องประชุม



รพ.สต. SHOW ROOM รพ.สต.ท่าช้าง

ห้องตรวจรักษา



รพ.สต. SHOW ROOM รพ.สต.ทำช่าง

ห้องอุบัติเหตุ ฉุกเฉิน



รางวัลชนะเลิศนวัตกรรม
มหกรรมวิชาการ ปี 2566



นวัตกรรม
สีย้อมพื้นดอกอัญชันและมะม่วงหาวมะนาวโห่
FLOWER-FRUITY



ปัญหาอุปสรรค



ขาดแคลนบุคลากรตามเกณฑ์ปฐมภูมิ

ขอสนับสนุนงบประมาณ ปีงบประมาณ 2567

1

โครงการโซลาร์เซลล์ รพ.สต.ท่าช้าง 10 กิโลวัตต์

งบประมาณ 300,000 บาท

2

โครงการพื้น คสล.หน้ารพ.สต.ท่าช้าง 893 ลบม.

งบประมาณ 487,300 บาท

งบประมาณทั้งสิ้น 787,300 บาท

