





โรงพยาบาลส่งเสริมสุขภาพตำบลนาหม่อม

ยินดีต้อนรับ

คณะกรรมการ คปสอ.นาหม่อม

นิเทศติดตามงานผสมผสานระดับอำเภอ รอบที่ 2/2566

วันที่ 24 สิงหาคม 2566



นายวิฑูร ชิตมณี

ผู้อำนวยการโรงพยาบาลส่งเสริมสุขภาพตำบลนาหม่อม



นางเพ็ญสุตา เหาตะวานิช
พยาบาลวิชาชีพ ชำนาญการ

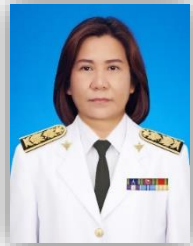

นางวรรรณิกา ศรีนคร
นักวิชาการสาธารณสุข ชำนาญการ



นายนารวุทธิ์ ชายแก้ว
พยาบาลวิชาชีพ ชำนาญการ



นางสาวแพรวพรรณ ครวญหา
นักวิชาการสาธารณสุข ปฏิบัติการ



นางสาวกวิสรา สุนวงศ์
พยาบาลวิชาชีพ ปฏิบัติการ



น.ส.ญานจิษา ชนสวรรค์
แพทย์แผนไทย



นางสาวศศิธร ส่งศรี
นักวิชาการสาธารณสุข



นางเกสร กุลเกื้อ
เจ้าพนักงานธุรการ



นางสาวกาญจนา ขาวเพชร
พนักงานช่วยเหลือคนไข้



นางสาวสมิตานัน หน่อสุข
เจ้าพนักงานการเงินการบัญชี



นางรัชฎากรณ์ วรรณกุล
แม่บ้าน

ผู้ช่วยแพทย์แผนไทย



นางอภิญญา อินศิริ



ว่าที่ร.ต.หญิงนัยนา จันทรประดิษฐ์

บุคลากรผู้พิการ



นายประเสริฐศักดิ์ ฦ เชียงใหม่



นางสาวบุญสี แก้วสด



นายเมฆา ดิษโสภา



อัตรากำลังบุคลากรปี 2566

ตำแหน่ง	จำนวน	กรอบ	ขาด	หมายเหตุ
พยาบาลวิชาชีพ **	3	4	1	รอถ่ายโอน 1 ต.ค. 66 จำนวน 1 คน
นักวิชาการ	3	4	1	รอถ่ายโอน 1 ต.ค. 66 จำนวน 1 คน / ลูกจ้างไม่มีเลข 1 คน
ทันตสาธารณสุข *	-	1	1	
แพทย์แผนไทย	1	1	-	ปี 66 เปลี่ยนมาแล้ว 3 คน
เจ้าพนักงานสาธารณสุข	1	1	-	
เจ้าพนักงานเภสัชกรรม	-	1	1	
พกส.	3			ธุรการ, การเงิน, ผู้ช่วยเหลือๆ
ผู้ช่วยนวด	2	-	-	
จ้างเหมาบริการ (แม่บ้าน)	1	-	-	
ลูกจ้างพนักงานบริษัท (รง.โซติวัฒน์)	3	-	-	นวด, คนสวน, บันทึกข้อมูล
รวม	17			



ที่ตั้งและอาณาเขตติดต่อ ตำบลนาหม่อม

พื้นที่ตำบลนาหม่อม

27.88 ตร.กม.

(17,428 ไร่)

อำเภอหาดใหญ่

เขตอุตสาหกรรม



จำนวน 42 โรงงาน
ข้อมูลจาก รายงานประจำปี
อบต.นาหม่อม
ข้อมูล ณ วันที่ 21 พ.ย. 64



ภูมิประเทศ

ส่วนใหญ่เป็นพื้นที่ราบระหว่างภูเขา ปชช.มีอาชีพเกษตรกรรมเป็นหลัก อาทิ สวนยางพารา และสวนผลไม้



โรงเรียน/สพด.

1. โรงเรียนวัดหุ้งซ้อ
2. โรงเรียนธรรมโฆจิต
3. โรงเรียนบ้านควนจง
4. โรงเรียนวัดนาหม่อม
5. โรงเรียนประชาบำรุงวิทย์
6. ศูนย์พัฒนาเด็กเล็กบ้านควนจง



ปัจจัยเสริมทางภูมิศาสตร์

1. ใกล้ตัวเมืองหาดใหญ่
2. มีสถานที่ท่องเที่ยวเชิงนิเวศน์จำนวนมาก
3. มีผลไม้ที่หลากหลาย
4. ประชากรไม่โยกย้ายจึงง่ายแก่การปฏิบัติงาน
5. เป็นแหล่งฝึกปฏิบัติงานของสถานศึกษาหลายแห่ง เนื่องจากเดินทางได้สะดวก
6. เป็นชุมชนดั้งเดิม จึงมีวัฒนธรรมที่หลากหลายและต่อเนื่อง

ปัจจัยเสี่ยงทางภูมิศาสตร์

1. น้ำท่วมบ่อยครั้ง
2. ภูเขาถล่ม ดินสไลด์
3. เด็กจมน้ำเนื่องจากมีแม่น้ำลำคลองหลายสาย
4. อุบัติเหตุบนท้องถนนเนื่องจากมีถนนสายหลักผ่านไปยัง 3 จว.ชายแดน ตัดผ่าน
5. เลี้ยงสุนัขเกือบทุกหลังคาเรือน
6. มีระบบสุขภาพที่หลากหลายเนื่องจากติดเขตรอยต่อ รพ.หาดใหญ่, มอ และคลินิกเอกชน

ชมรม

1. ชมรมผู้สูงอายุ จำนวน 2 กลุ่ม
2. ชมรมผู้พิการ
3. ชมรมแอโรบิค
4. ชมรมสตรีสามวัย
5. ชมรมวู้ดบอล
6. ชมรมปั่นจักรยาน
7. ชมรมเปตอง

ศาสนสถาน

1. วัดหุ้งซ้อโฆสิตาราม
2. วัดหุ้งโตนด
3. วัดนาหม่อม
4. วัดปากอสุวรรณาราม
5. วัดภูเขาล้อม
6. สำนักสงฆ์วังมะพร้าว
7. สำนักสงฆ์เกาะนายเส็ง
8. คริสตจักรแบ็บติสตันาม่วง



ปิรามิดประชากรจำแนกเพศ กลุ่มอายุ ตำบลนาหม่อม ปี 2566

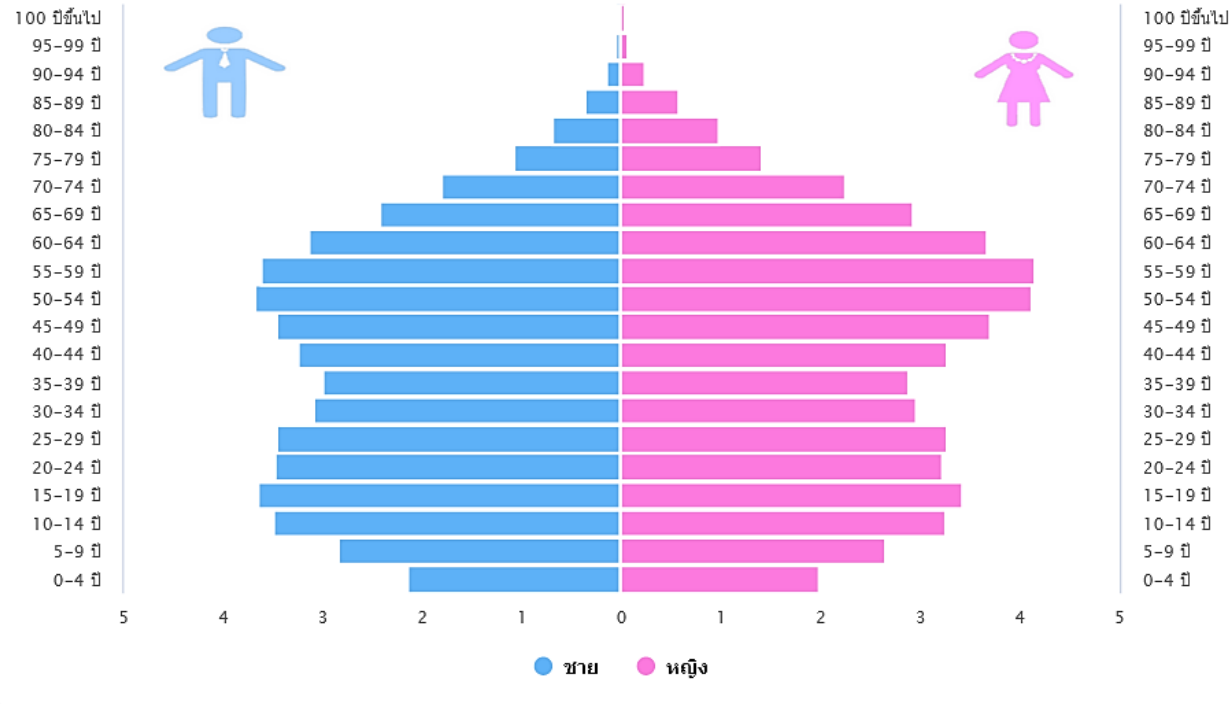

<https://ska.hdc.moph.go.th> ข้อมูล ณ สิงหาคม 2566

จำนวนประชากร ตำบลนาหม่อม (แยกชายหมู่)

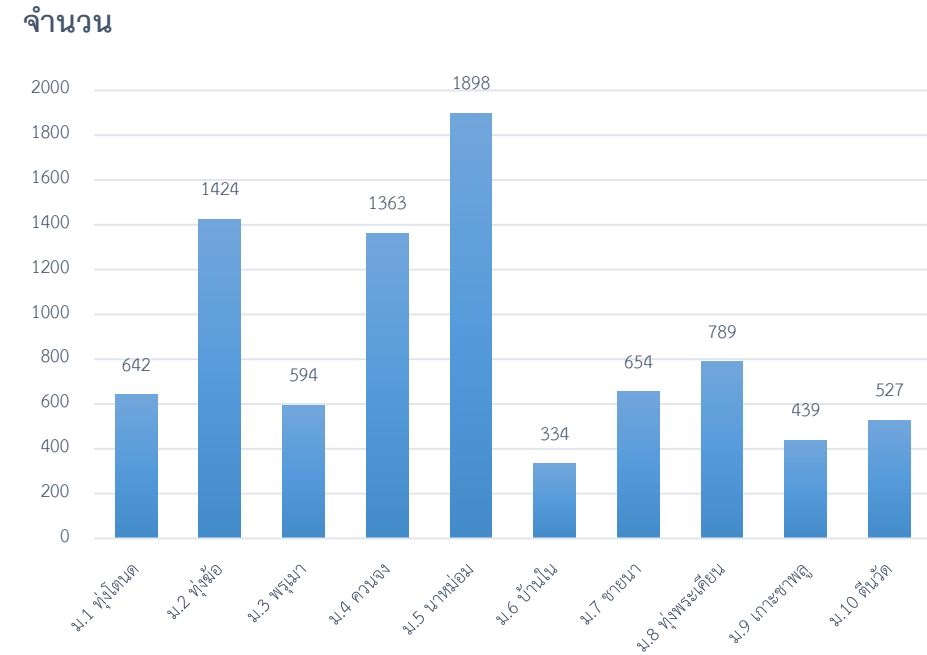

ร้อยละสิทธิการรักษา ประชากร ตำบลนาหม่อม

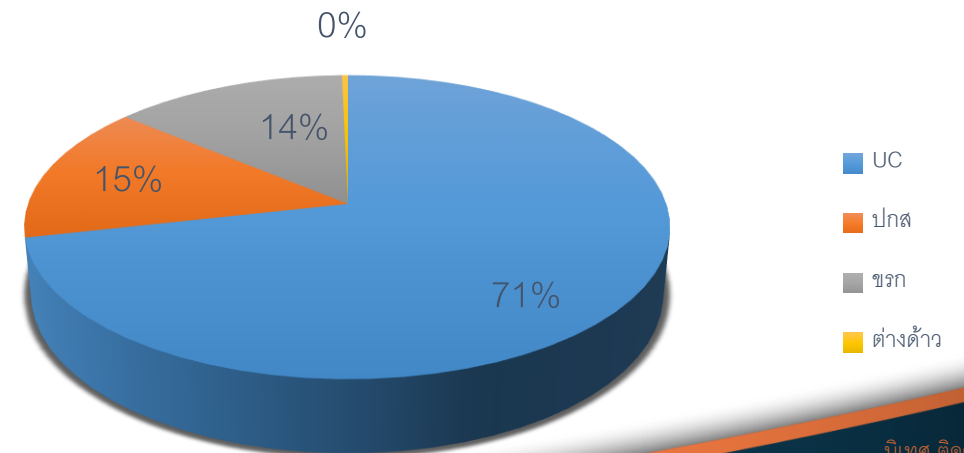



รายงานสถานะการเงิน

ตั้งแต่ 1 ต.ค. 65 - 23 ส.ค.66

รายรับ เงินบำรุง	ตั้งแต่ต้นปี	รายจ่าย เงินบำรุง	ตั้งแต่ต้นปี
ค่ารักษา เงินสด	380,004.00	ค่าจ้างชั่วคราว	548,940.00
ค่ารักษา เงินโอน	27,073.90	ตอบแทน	180,210.00
บริจาค/ค่าบำรุง	0.00	ใช้สอย	620,248.72
ค่าธรรมเนียม	0.00	วัสดุ	103,214.00
เงินรับฝาก	17,164.58	สาธารณูปโภค	162,398.02
รพ.แม่ข่าย	5,680,213.49	ครุภัณฑ์	114,570.00
เทศบาล/อบต	82,620.00	ที่ดิน/สิ่งปลูกสร้าง	0.00
ดอกเบี้ยย	2,611.20	นำส่งสรรพากร	3,402.58
รับอื่นๆ	329,080.00	จ่ายอื่นๆ	0.00
รวมรับ	6,518,767.17	รวมจ่าย	1,732,983.32

ยอดยกมา	463,066.56
เงินในธนาคาร	5,190,605.61
เงินสดในมือ	1,285.00
เงินยืม+เงินสำรอง	56,960.00

คงเหลือ 5,248,850.41

ที่มาข้อมูล โปรแกรม PCU Money V 5.0 ณ วันที่ 23 ส.ค. 66

แผนภูมิรายจ่ายเงินบำรุง ต.ค.65-ส.ค.66

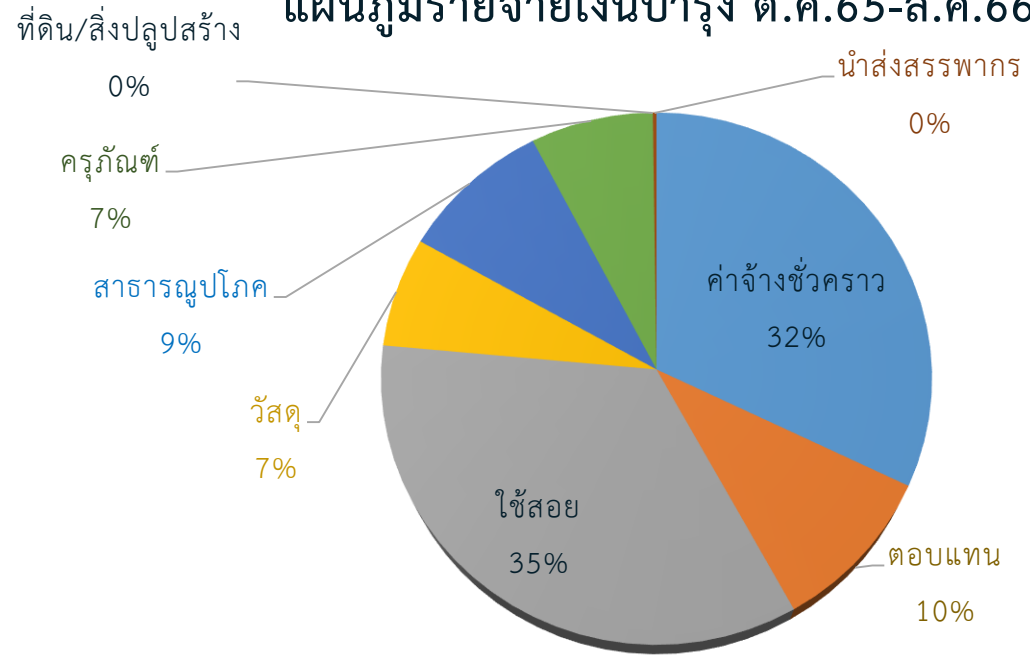

กราฟสรุปรับ-จ่ายเงินบำรุง ย้อนหลัง 3 ปี

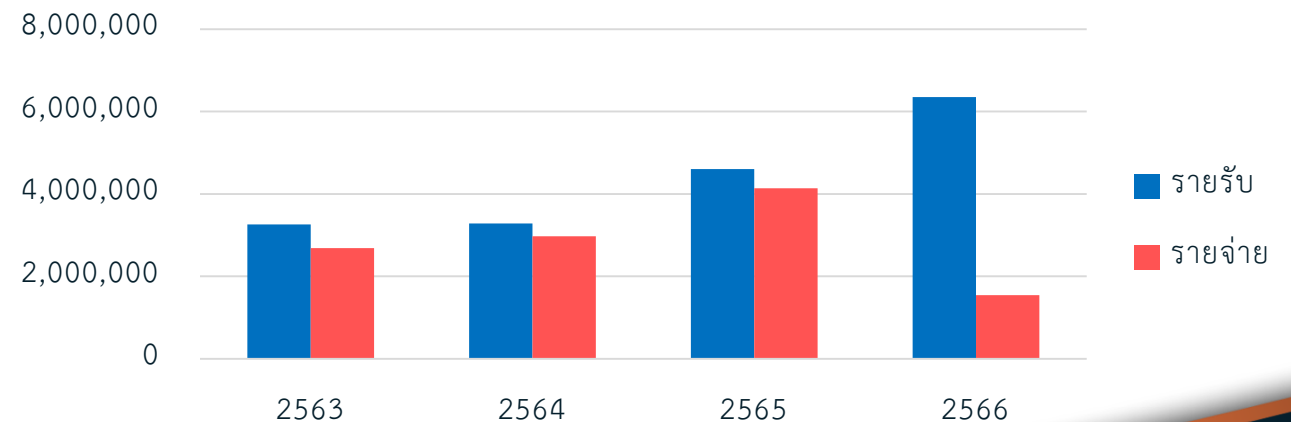

สถานการณ์การเงิน การคลัง

โปรแกรม PCU Money 2565

Ver.1.0

- ลดความผิดพลาดจากการจดบันทึก
- ลดความซ้ำซ้อนในการบันทึกข้อมูล
- สามารถตรวจสอบยอดคงเหลือประจำวันในแต่ละบัญชีได้อย่างสะดวก รวดเร็ว

โปรแกรมการเงินการบัญชี
PCU Money 2565
For Office 32 bit

โรงพยาบาลส่งเสริมสุขภาพตำบลนาหม่อม อ.นาหม่อม จ.สงขลา
ปีงบประมาณ 2565

ตั้งค่าเริ่มต้น บันทึกรายรับ - รายจ่าย รายงานการเงิน เลิกงาน

Version 1.0 (1 ตุลาคม 2564)
สร้างโดย...สมมติชนกั หัตถะปณิคร
โรงพยาบาลส่งเสริมสุขภาพตำบล บ้านสหกรณ์ อ.นาหม่อม จ.สงขลา
โทร 086-921-9821 (พบปัญหาการใช้งาน โปรดแจ้งทาง App Line)

facebook LINE Line id : igcolo

งานพัสดุ ครุภัณฑ์

โปรแกรมทะเบียนครุภัณฑ์
RMC2012 พัฒนาโดย กอง
วิศวกรรมการแพทย์

- ลดความผิดพลาดจากการจดบันทึก
- ลดความซ้ำซ้อนในการบันทึกข้อมูล
- สามารถตรวจสอบยอดคงเหลือประจำวันอย่างรวดเร็ว
- เก็บข้อมูลครุภัณฑ์เป็นไฟล์ภาพ เพื่อการสืบค้นครุภัณฑ์ในอดีต
- กำหนดรหัสครุภัณฑ์โดยอัตโนมัติและเป็นรหัสมาตรฐาน

โรงพยาบาลส่งเสริมสุขภาพตำบลนาหม่อม
อำเภอนาหม่อม จังหวัดสงขลา

พัฒนาโดย...กองวิศวกรรมการแพทย์
กรมสนับสนุนบริการสุขภาพ กระทรวงสาธารณสุข
โทร.0-2149-5680 แฟกซ์ 0-2149-5657

อาทิตย์ 06 กุมภาพันธ์ 2565

RMC2012
Repair / Maintenance / Calibration
ซอฟต์แวร์บริหารระบบบำรุงรักษาในโรงพยาบาล

โปรแกรมทะเบียนครุภัณฑ์
จัดเก็บข้อมูลทะเบียนครุภัณฑ์ทุกประเภท บันทึกประวัติการได้มา, พิมพ์ ID Label, รายงานจำแนกหน่วยงาน, จำแนกประเภท, จำแนกปีงบประมาณที่ได้รับ และรายงานอื่นๆ

เข้าสู่โปรแกรม
ออกจากโปรแกรม

Activate Wi
Go to Settings

การจัดตั้งหน่วยบริการปฐมภูมิและเครือข่ายหน่วยบริการปฐมภูมิ PCC ตามพระราชบัญญัติระบบสุขภาพปฐมภูมิ พ.ศ.2562

ตารางที่ 24 จำนวนและร้อยละการขึ้นทะเบียนหน่วยบริการปฐมภูมิ/เครือข่ายหน่วยบริการปฐมภูมิ ประจำปี 2566 แยกรายอำเภอ

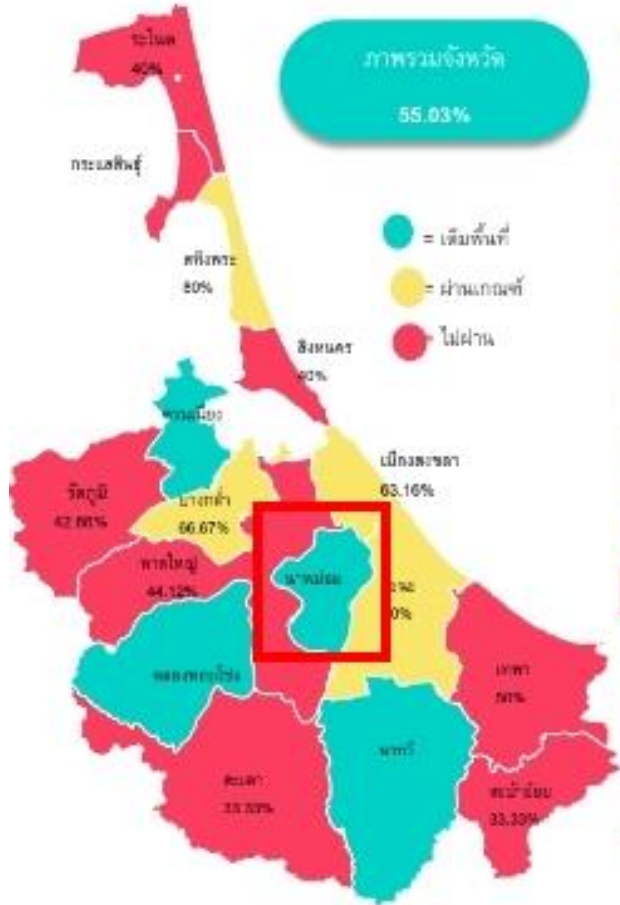

อำเภอ	เป้าหมาย	ผลงาน	อัตรา/ร้อยละ
1.เมืองสงขลา	19	12	63.16
2.สติงพระ	5	4	80
3.จะนะ	10	6	60
4.นาทวี	8	8	100
5.เทพา	6	3	50
6.สะปาย้อม	6	2	33.33
7.ระโนด	5	2	40
8.กระเสสินธุ์	2	1	50
9.รัตภูมิ	7	3	42.86
10.สะเดา	12	4	33.33
11.หาดใหญ่	34	15	44.12
12.นาหม่อม	2	2	100
13.ควนเนียง	3	3	100
14.บางกล่ำ	3	2	66.67
15.สิงหนคร	5	2	40
16.คลองท่อมโขง	2	2	100
รวม	129	71	55.03

อำเภอ	หน่วยบริการปฐมภูมิและเครือข่ายหน่วยบริการปฐมภูมิ ปี 66					
	เป้าหมาย	สะสมปี 65	รอบ 1/66	ร้อยละ ปี 66	ค่าตัวขึ้นทะเบียน รอบ 3/66	ค่าตัวร้อยละขึ้นทะเบียน เมื่อสิ้นสุด ปี 2566
เมืองสงขลา	19	12	2	73.68	1	78.95
สติงพระ	5	4	0	80.00	0	80.00
จะนะ	10	6	0	60.00	0	60.00
นาทวี	8	8	-1	87.5	0	87.50
เทพา	6	3	1	66.67	0	66.67
สะปาย้อม	6	2	0	33.33	1	33.33
ระโนด	5	2	1	60.00	1	80.00
กระเสสินธุ์	2	1	0	50.00	0	50.00
รัตภูมิ	7	3	2	71.43	0	71.43
สะเดา	12	4	2	50.00	0	50.00
หาดใหญ่	34	15	4	0	0	55.88
นาหม่อม	2	2	0	0	0	100
ควนเนียง	3	3	0	0	0	100
บางกล่ำ	3	2	1	0	0	100
สิงหนคร	5	2	1	0	0	60.00
คลองท่อมโขง	2	2	0	0	0	100
รวม	129	71	14	65.12	3	67.44

การพัฒนาคุณภาพและรูปแบบบริการ มาตรฐานการพยาบาล, IC

การออกแบบระบบและการจัดการทรัพยากร : พยาบาลวิชาชีพผู้รับผิดชอบงานป้องกันและควบคุมการติดเชื้อ ได้รับการอบรมฟื้นฟูความรู้ประจำปี



- : การแบ่งโซนสีเพื่อป้องกันแพร่กระจายเชื้อ อยู่ระหว่างดำเนินการ
- : บุคลากรที่ผ่านการอบรมในการจัดการขยะติดเชื้อ จะดำเนินการจัดเก็บขยะติดเชื้อเป็นประจำทุกวัน
- หลังเลิกงาน และนำไปพักโรงย้งโรงพักขยะติดเชื้อ จากนั้น รพ. นานาหม่อม จะเข้ามาดำเนินการจัดเก็บขยะ เพื่อนำไปดำเนินการต่อไป



งาน NCD



โรคเบาหวาน

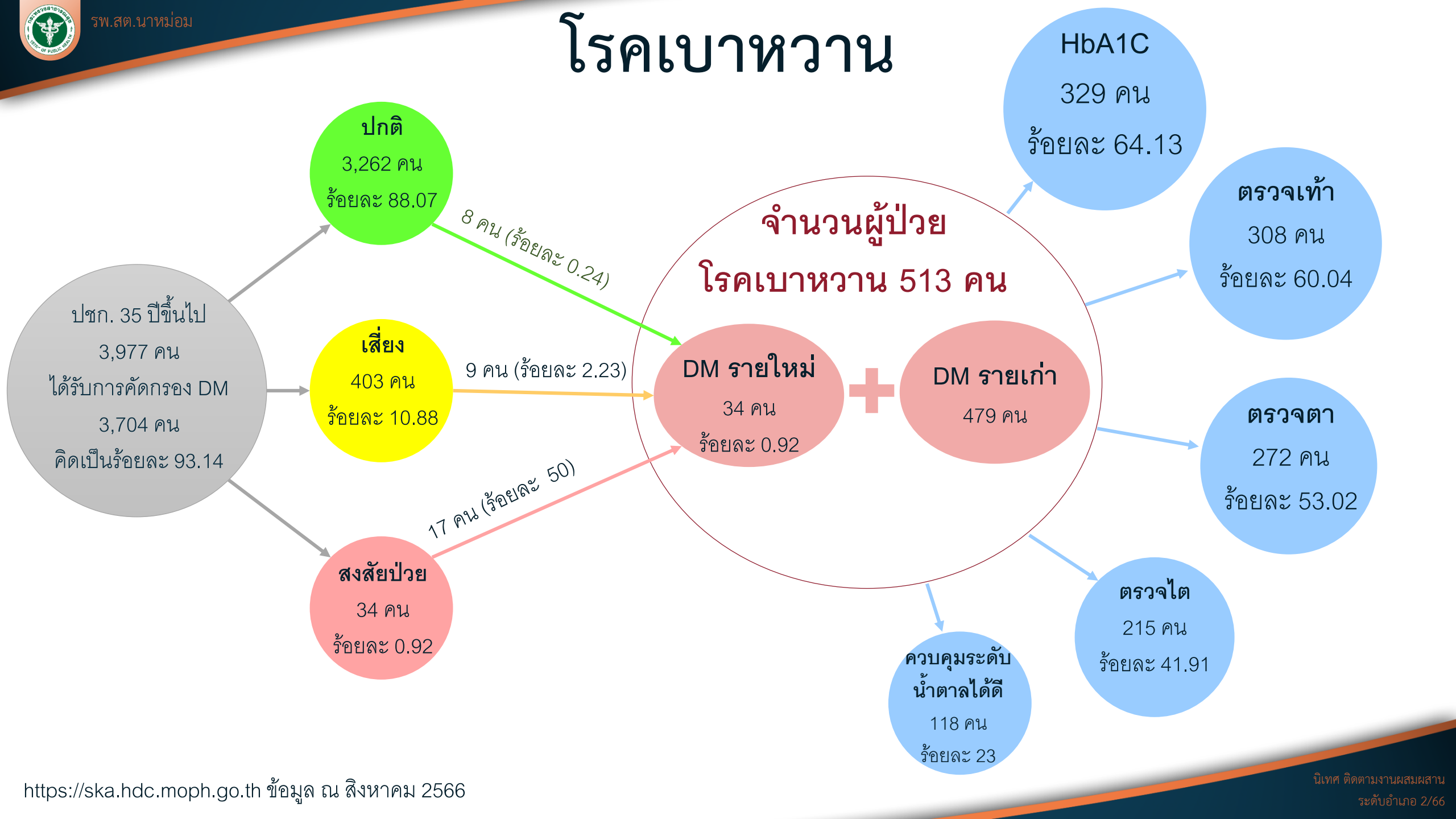

โรคความดันโลหิต

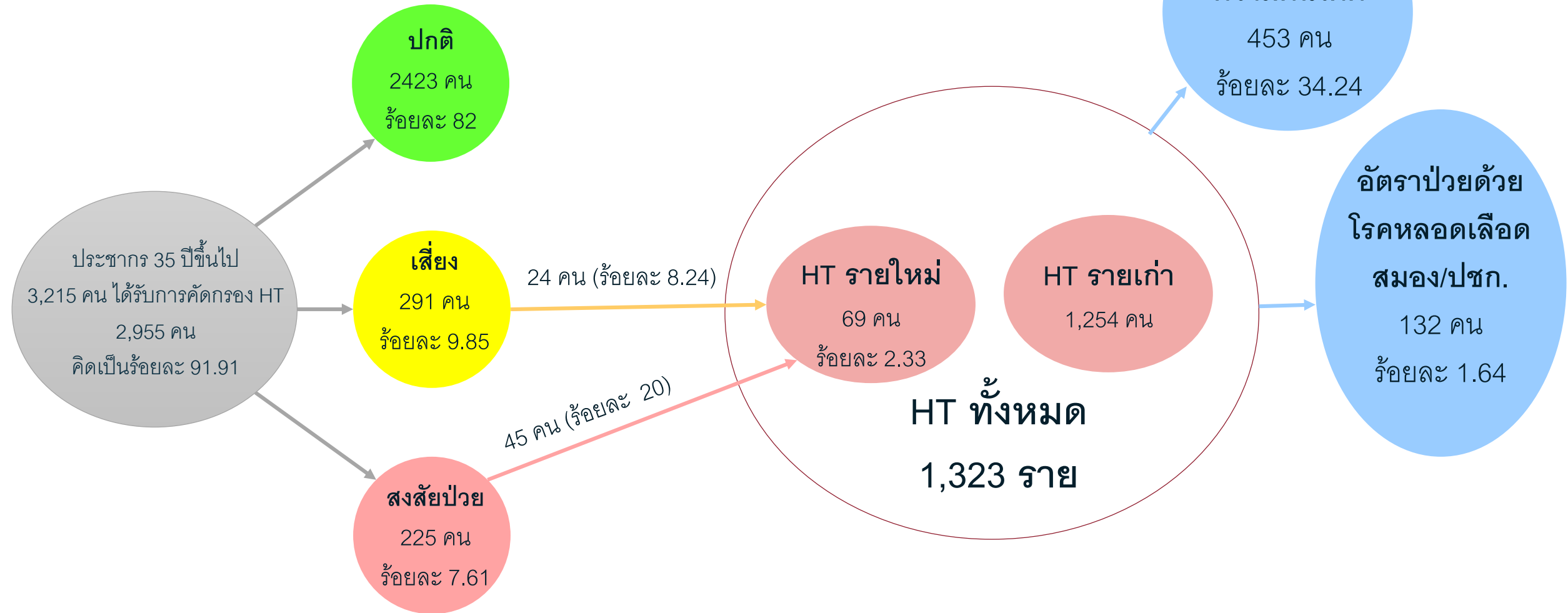



ตรวจสุขภาพประจำปี ผู้ป่วยอ่อนหวาน

วันที่ 27 ธันวาคม 2565 สาธารณสุขอำเภอนาหม่อม ร่วมกับโรงพยาบาลนาหม่อม โรงพยาบาลส่งเสริมสุขภาพตำบลนาหม่อม ชมรม อสม. ตำบลนาหม่อม บริการตรวจสุขภาพประจำปีแก่ผู้ป่วยโรคเบาหวาน เพื่อติดตามความเสี่ยงโรคตาต้อกระจก ซาปลายมือ ปลายเท้า โรคไตและปัญหาสุขภาพในช่องปาก โดยมีกลุ่มเป้าหมาย 120 คน



โรงพยาบาลส่งเสริมสุขภาพตำบลนาหม่อม

27 หมู่ 5 ตำบลนาหม่อม อำเภอเมืองสงขลา / Tel. 074-382751

Mail : namom09574@gmail.com / Facebook : รพ.สต.นาหม่อม อ.สงขลา จ.สงขลา



ผลการตรวจคัดกรองภาวะแทรกซ้อน

เนื่องจากผู้ป่วยโรคเบาหวาน มีความเสี่ยงต่อการเกิดภาวะแทรกซ้อนและส่งผลกระทบต่อการใช้ชีวิต อาทิ เบาหวานขึ้นจอประสาทตา โรคหลอดเลือดสมอง โรคหลอดเลือดหัวใจ โรคไตเรื้อรังและการสูญเสียเท้าจากแผลเบาหวาน

วันที่ 25 ก.ค. 66 รพ.สต.นาหม่อม จึงร่วมกับ ชมรม อสม. และโรงพยาบาลนาหม่อม ให้บริการตรวจคัดกรองภาวะแทรกซ้อนในกลุ่มผู้ป่วยโรคเบาหวาน ได้แก่ ตรวจตา ตรวจเท้า ตรวจฟัน โดยมีผู้เข้ารับบริการ จำนวน 79 คน แบ่งเป็น

- กลุ่มปกติ 76 คน
- กลุ่มผิดปกติ 3 คน (ส่งต่อเพื่อตรวจหาสาเหตุต่อไป)





งานอนามัยแม่และเด็ก

งานอนามัยแม่และเด็ก

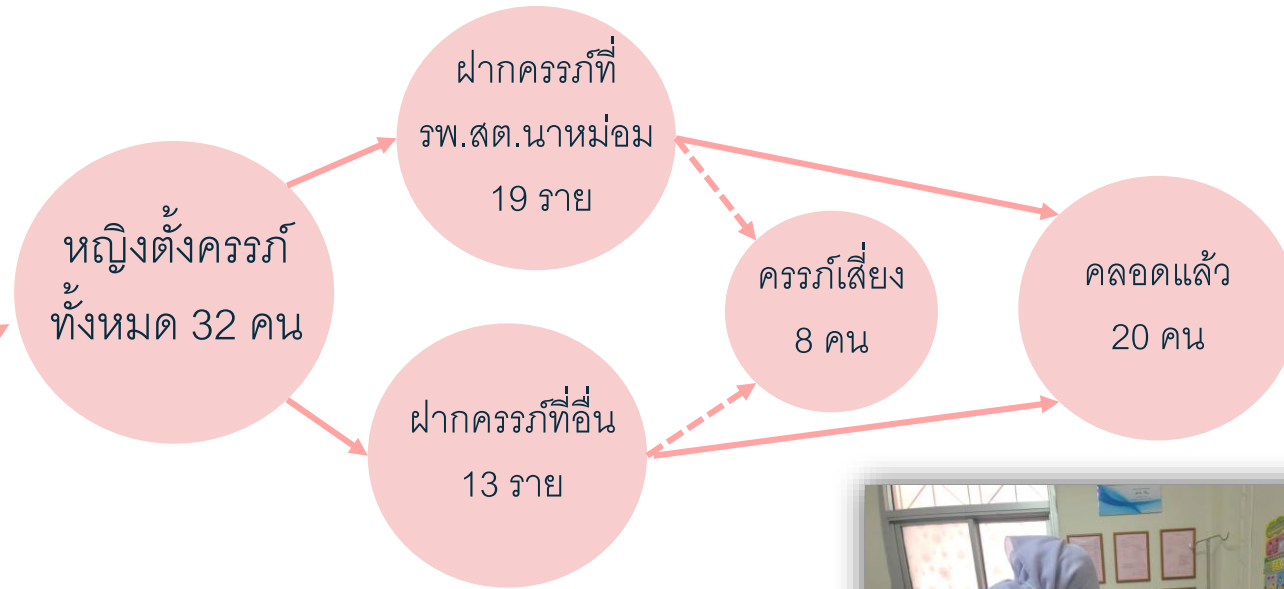
รพ.สต.นาหม่อม
ดำเนินโครงการ 1000 Day Plus

- ร้อยละหญิงตั้งครรภ์ได้รับการฝากครรภ์ครั้งแรกก่อนหรือเท่ากับ 12 สัปดาห์ = 100%
- ร้อยละหญิงตั้งครรภ์ที่ได้รับการดูแลก่อนคลอด 5 ครั้ง ตามเกณฑ์ = 100%
- ร้อยละของหญิงหลังคลอดได้รับการดูแลครบ 3 ครั้งตามเกณฑ์ = 100%
- ร้อยละหญิงตั้งครรภ์ได้รับยาเม็ดเสริมไอโอดีน ธาตุเหล็ก และกรดโฟลิก = 100%
- ความครอบคลุมการได้รับวัคซีนไข้หวัดใหญ่ในหญิงตั้งครรภ์ = 100%
- การได้รับวัคซีนคอตีบ-บาดทะยัก (dT) ในหญิงตั้งครรภ์ = 93.33%
- ภาวะโลหิตจางในหญิงตั้งครรภ์ = 0%
- อัตราการตายของมารดา = 0%

เด็กปฐมวัยมีพัฒนาการสมวัย สูงระดับดีและรูปร่างสมส่วน



การคัดกรอง

พัฒนาการสมวัย

พบสงสัยล่าช้า

ร้อยละเด็ก 0-5 ปี สูงดีสมส่วน

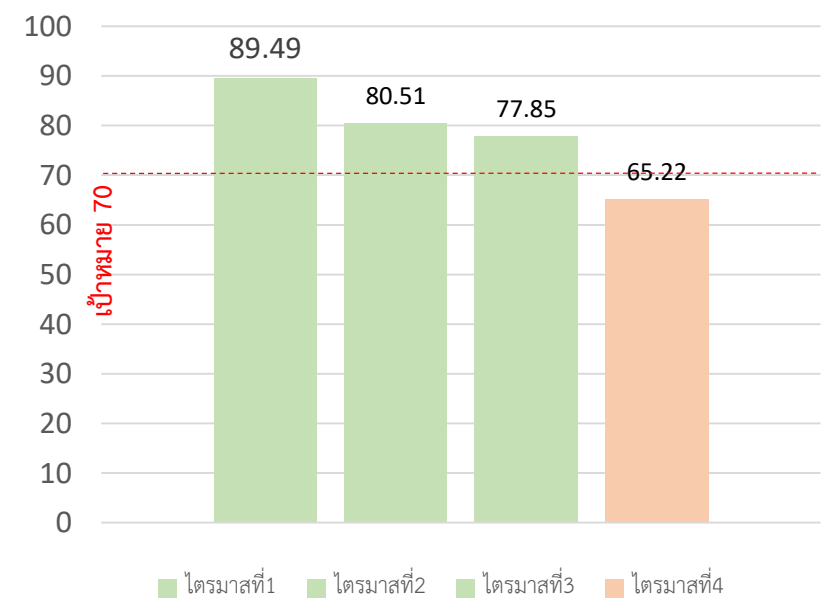
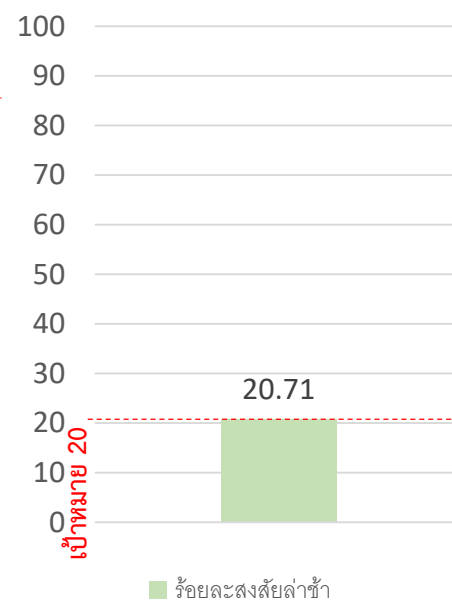
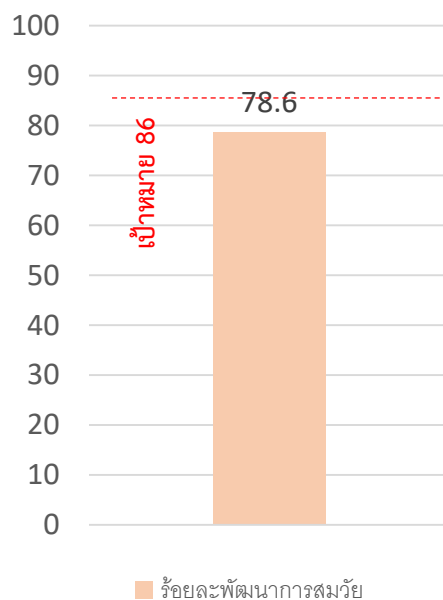
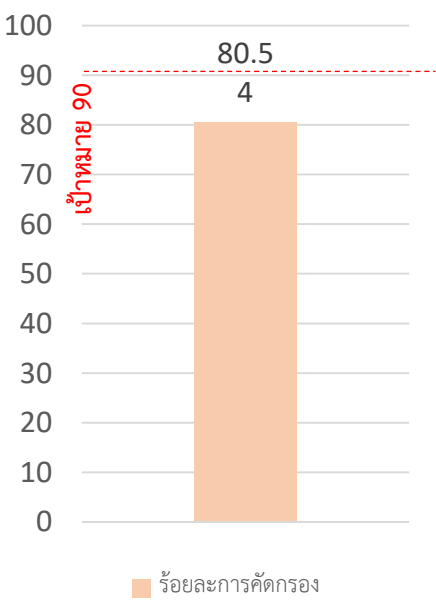



งาน

ผู้สูงอายุ

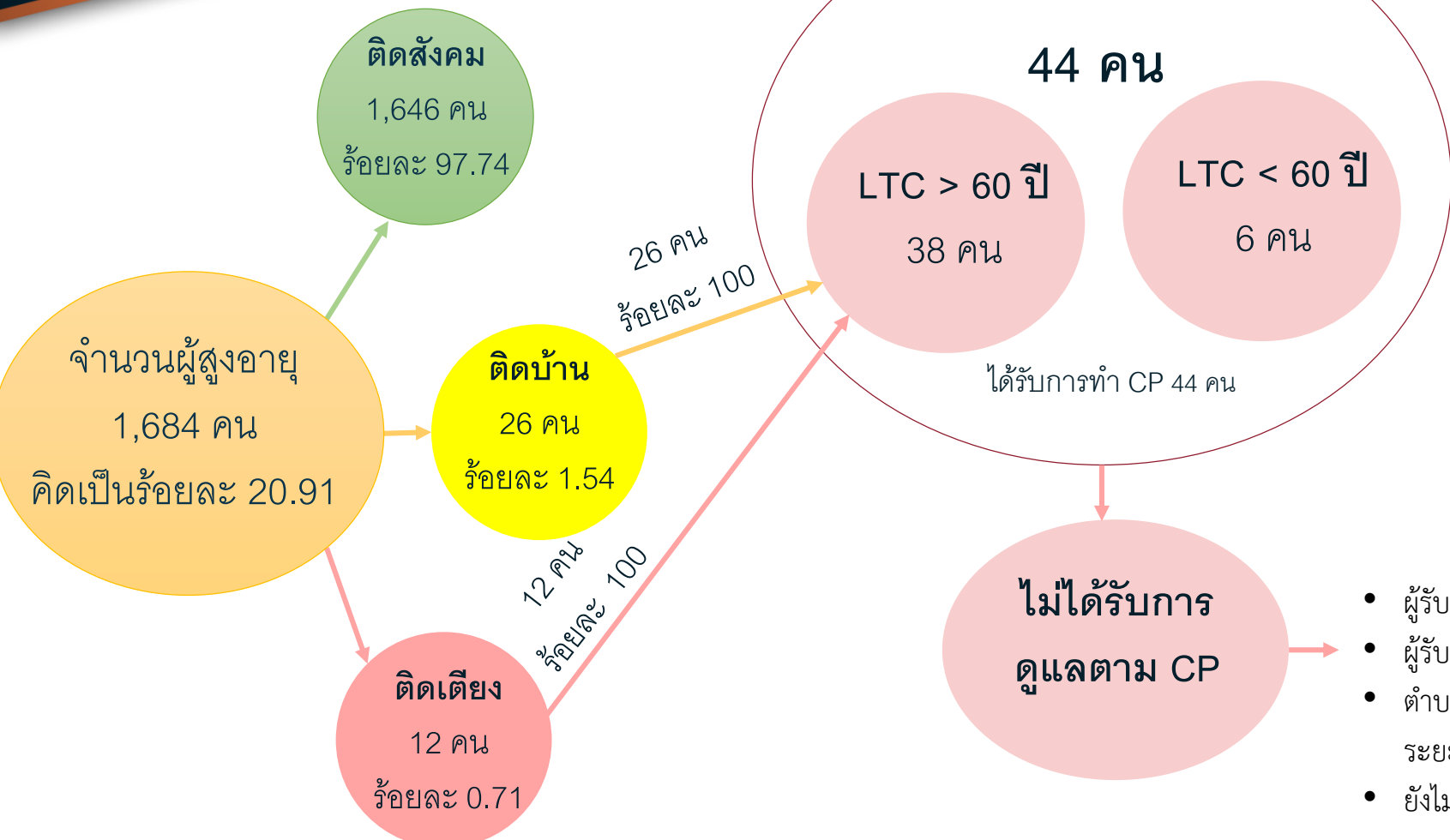

LTC ทั้งหมด

44 คน

LTC > 60 ปี
38 คน

LTC < 60 ปี
6 คน

ได้รับการทำ CP 44 คน

ไม่ได้รับการ
ดูแลตาม CP

ต.ค. - ธ.ค.
- ประเมิน ADL เพื่อค้นหา
กลุ่มเป้าหมาย

ม.ค. - มี.ค.
- จัดทำ CP

เม.ย.
- เสนอ CP ต่อกองทุน LTC
- เสนอ คกก.พิจารณา

พ.ค. - ส.ค.
- บุคลากร อปท.มีการโยกย้าย
- กองทุนไม่ได้พิจารณา

Telemedicine

จำนวน 11 ราย แบ่งเป็น

- ติดเตียง 7 ราย
- NCD (ปกติ) 2 ราย
- NCD (รับยา 3 ตัว) 1 ราย
- ฉุกฉิน 1 ราย



28 พ.ย. ตีเดีย การแพทย์ทางไกล

เพื่อให้ผู้ป่วยกับแพทย์ใกล้กันมากขึ้น

โรงพยาบาลนาหม่อมร่วมกับโรงพยาบาลส่งเสริมสุขภาพตำบลนาหม่อม พัฒนาระบบบริการ โดยนำเทคโนโลยีสารสนเทศมาเป็นสื่อกลางระหว่าง ผู้ป่วยและบุคลากรทางการแพทย์ ผ่านระบบอินเทอร์เน็ต เพื่อลดความแออัดในโรงพยาบาล ลดค่าใช้จ่ายในการเดินทาง ลดการแพร่กระจายเชื้อ

ที่สำคัญเพื่อรองรับการก้าวสู่สังคมผู้สูงอายุ อย่างสมบูรณ์ในอนาคต

ร่วมด้วยช่วยกัน

โรงพยาบาลส่งเสริมสุขภาพตำบลนาหม่อม
โทร : 075-2561000 โทรสาร : 075-2561001
Mail : nsmh@oohp.moph.go.th / Facebook : nsmh.go.th / Line : nsmh.go.th

- ผู้รับผิดชอบ LTC ของ อปท.เปลี่ยนแปลงโยกย้ายบ่อยครั้ง
- ผู้รับผิดชอบ LTC ของ อปท. ขาดความมั่นใจในระเบียบการเบิกจ่ายเงิน
- ตำบลนาหม่อม มีชมรมผู้สูงอายุ 2 กลุ่ม จึงยากแก่การดำเนินในระยะเวลาอันสั้น
- ยังไม่ได้รับการสนับสนุนงบประมาณจากกองทุน LTC จึงไม่สามารถดูแลตาม CP ได้



งานเยี่ยมบ้านคุณภาพ



ให้ “ผู้ป่วยและแพทย์” ได้ใกล้กันมากขึ้น

วันที่ 15 ส.ค. 66 โรงพยาบาลส่งเสริมสุขภาพตำบลนาหม่อม และ อสม. ร่วมกับโรงพยาบาลนาหม่อม ติดตามเยี่ยมผู้ป่วยติดเตียง (ไม่สามารถช่วยเหลือตนเองได้) จำนวน 3 ราย ซึ่งมีสาเหตุการเจ็บป่วยจากความดันโลหิตสูงและนำไปสู่โรคเส้นเลือดในสมองในเวลาต่อมา

ทีมสหวิชาชีพได้ให้การพยาบาล อาทิ การจัดสภาพแวดล้อมภายในบ้าน ตรวจสอบท่ากายภาพบำบัดและประเมินภาวะสุขภาพจิตของผู้ป่วยและญาติ พร้อมทั้งขอรับคำแนะนำไปยังแพทย์ผู้เชี่ยวชาญที่ประจำอยู่ที่โรงพยาบาลนาหม่อม ด้วยเทคโนโลยี Telemedicine ผ่านโปรแกรม R12 Network เพื่อประกอบวางแผนการรักษาพยาบาลที่ถูกต้องต่อไป

ประโยชน์ของการนำเทคโนโลยีสารสนเทศมาเป็นสื่อกลางระหว่างผู้ป่วยและบุคลากรทางการแพทย์ ผ่านระบบอินเทอร์เน็ต เป็นอีกช่องทางหนึ่งเพื่อลดความแออัดในโรงพยาบาล ลดค่าใช้จ่ายในการเดินทาง ลดการแพร่กระจายเชื้อมายังผู้ป่วยและที่สำคัญ ช่วยเพิ่มโอกาสในการเข้าถึงการรับบริการของผู้ป่วยและลดภาระให้แก่ญาติและผู้ดูแลได้เป็นอย่างดี



งานทันตสาธารณสุขสุข

- การใช้บริการทันตกรรมรวมทุกสิทธิ เฉพาะเขตรับผิดชอบ = 28.00%
- เด็ก 3-5 ปี ได้รับการตรวจช่องปาก เฉพาะเขตรับผิดชอบ = 89.71 %
- เด็กอายุ 3 ปี ปราศจากโรคฟันผุ เฉพาะเขตรับผิดชอบ = 77.8%
- เด็กอายุ 12 ปี มีฟันดีไม่มีผุ (Cavity Free) = 98.41 %



กิจกรรมแก้ไขปัญหาสุขภาพช่องปากเด็กปฐมวัย 3-5 ปี

1. จัดอบรมผู้ปกครอง ให้ความรู้ สร้างทักษะการแปรงฟันที่ถูกวิธี โดยทันตแพทย์
2. ออกหน่วยให้บริการ ตรวจฟัน เคลือบฟลูออไรด์วานิช และ อุดฟันแบบง่าย ที่โรงเรียน
3. ส่งต่อให้รับบริการทันตกรรมที่เหมาะสมจากสิทธิการรักษา

กิจกรรมแก้ไขปัญหาสุขภาพช่องปากเด็กประถมวัย

1. ลงให้บริการตรวจทันตสุขภาพในนักเรียนทุกชั้นทุกโรงเรียน
2. นัดให้เข้ารับบริการทันตกรรมที่เหมาะสม



งานคุ้มครองผู้บริโภคอาหารและยา

- มีแผนการปฏิบัติงานเพื่อดำเนินการงานได้อย่างครอบคลุม
- ผลิตภัณฑ์ด้านสุขภาพได้รับการตรวจสอบมาตรฐานตามเกณฑ์
- เก็บตัวอย่างอาหารในชุมชนเพื่อตรวจวิเคราะห์ เฝ้าระวังสารปนเปื้อนในอาหาร
- จัดทำทะเบียนร้านค้า,ร้านชำ,แผงลอย,ร้านอาหาร และแหล่งผลิต



ประเภท	ชื่อ/เลขที่/ที่ตั้ง	วันที่ตรวจ	ผลการตรวจ	หมายเหตุ
ร้านค้าปลีก	ร้านสะดวกซื้อ	15/05/2565	ผ่าน	
แผงลอย	แผงลอยในตลาด	15/05/2565	ผ่าน	
ร้านอาหาร	ร้านอาหาร	15/05/2565	ผ่าน	

ชื่อผู้ประกอบการ	สถานที่	วันที่ตรวจ	ผลการตรวจ	หมายเหตุ
ร้านสะดวกซื้อ	ตลาด	15/05/2565	ผ่าน	
แผงลอย	แผงลอย	15/05/2565	ผ่าน	
ร้านอาหาร	ร้านอาหาร	15/05/2565	ผ่าน	



รพ.สต.นาหม่อม

14 ธันวาคม 2565

คู่มือสุขภาพ

สารปนเปื้อนในอาหาร ที่ท่านต้องใส่ใจ

วันที่ 14 ธันวาคม 2565 สำนักงานสาธารณสุขจังหวัดสงขลา ร่วมกับโรงพยาบาลนาหม่อม และโรงพยาบาลส่งเสริมสุขภาพตำบลนาหม่อม โดยกลุ่มงานคุ้มครองผู้บริโภค ลงพื้นที่เก็บตัวอย่างอาหารสด ณ ตลาดสดหน้าสถานีรถไฟนาหม่อม ตำบลนาหม่อม ได้ตัวอย่างอาหารสด 54 ตัวอย่าง จากทั้งหมด 22 ร้าน โดยมีวัตถุประสงค์เพื่อเฝ้าระวังสารปนเปื้อนในอาหาร ที่เป็นอันตรายต่อสุขภาพ จำนวน 9 ชนิด อาทิ

- สารบอแรกซ์ พบมากในอาหารประเภทเนื้อหมู เนื้อปลา เนื้อวัว
- สารกันรา มักพบได้ในอาหารประเภท แหนม หมวย และผักผลไม้สด
- สารฟอกขาว มักพบใน เห็ดหูหนูขาว หน่อไม้ ถั่วงอก หรือเส้นก๋วยเตี๋ยว
- ฟอร์มาลิน พบใน อาหารทะเล เนื้อสัตว์ เพื่อให้สินค้าดูสดและอยู่ได้นานขึ้น
- ยาฆ่าแมลง มักพบในผักหรือผลไม้สด เป็นต้น

ซึ่งผลการตรวจวิเคราะห์จะแจ้งให้ท่านทราบอีกครั้งในโอกาสถัดไป

โรงพยาบาลส่งเสริมสุขภาพตำบลนาหม่อม
127 หมู่ 5 ตำบลนาหม่อม อำเภอเมือง สงขลา / Tel. 074-392751
Mail : namom09574@gmail.com // Face Book : รพ.สต.นาหม่อม อ.เมืองสงขลา

งานอนามัยสิ่งแวดล้อมและอาชีวอนามัย

- มีการปรับปรุงพัฒนาสิ่งแวดล้อม ภายนอกและภายใน และพัฒนาห้องส้วมผ่านตามเกณฑ์ HAS
- และติดตามสภาพแวดล้อมของโรงงานในพื้นที่ เพื่อเฝ้าระวังสุขภาพของพนักงาน

โรงพยาบาลส่งเสริมสุขภาพตำบลนาหม่อม
26 กันยายน 2566

เผยแพร่วิงวอนสุขภาพพนักงาน ในสถานประกอบการ

การดูแลสุขภาพของคนที่สัมผัสสารเคมีต่างๆ เป็นสิ่งสำคัญขั้นพื้นฐานทางอาชีพหรือวิชาชีพ มีแนวคิดหลักที่ว่าการทำงานสามารถก่อให้เกิดความเจ็บป่วยหรือโรคที่เกิดจากการทำงานได้เกิดจากสาเหตุ 2 ทาง อันได้แก่

1. สุขภาพส่วนตัวของคนทำงาน เช่น โรคประจำตัว พฤติกรรมการใช้ชีวิต สวมใส่ ยาทา อาหาร ยา การดื่มสุรา สูบบุหรี่และสุขภาพจิต เป็นต้น
2. สิ่งคุกคามจากสถานที่ทำงานหรือสิ่งแวดล้อมที่คนทำงานเข้าไปทำงาน ซึ่งมีอยู่ 5 ประการ ได้แก่ บรรยากาศภายในทำงาน สารเคมี เครื่องจักรและผู้ร่วมงาน เป็นต้น

โรงพยาบาลส่งเสริมสุขภาพตำบลนาหม่อม ร่วมกับสำนักงานสาธารณสุขอำเภอนาหม่อมและสำนักงานป้องกันควบคุมโรคที่ 12 จังหวัดสงขลา ดำเนินโครงการเฝ้าระวังสุขภาพพนักงานที่สัมผัสสารเคมี ณ บริษัท เทปไทยโปรดักส์ จำกัด ตำบลนาหม่อม อำเภอนาหม่อม ซึ่งบริษัทมีการเฝ้าระวังภาวะสุขภาพของพนักงานอย่างเป็นระบบและให้ความร่วมมือในการดำเนินงานเป็นอย่างดี

บริษัท เทปไทยโปรดักส์ จำกัด
THEP THAI PRODUCT CO., LTD.

โรงพยาบาลส่งเสริมสุขภาพตำบลนาหม่อม
11 กันยายน 2566

โรงพยาบาลส่งเสริมสุขภาพตำบลนาหม่อม สำนักงานสาธารณสุขอำเภอนาหม่อม กลุ่มงานอนามัยสิ่งแวดล้อมและอาชีวอนามัยสำนักงานสาธารณสุขจังหวัดสงขลา ตรวจสอบความปลอดภัยด้านอาหารและสิ่งแวดล้อม บริษัท ห้องเย็นไอศติวัฒน์ หาดใหญ่ จำกัด (มหาชน) ตำบลนาหม่อม อำเภอ นาหม่อม ได้แก่ การตรวจสอบรายการ, สารกันรา (กรดซาลิซิลิก), สารฟอกขาว(โซเดียมไฮโปคลอไรต์), โคลิฟอร์มแบคทีเรียในอาหารที่พนักงานรับประทานเป็นประจำทุกวัน ซึ่งได้รับความร่วมมือในการดำเนินงานจากบริษัทฯ ดังกล่าวเป็นอย่างดี

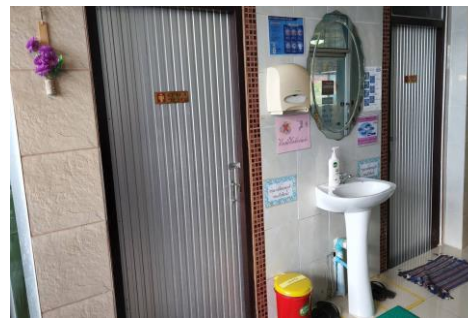

งานแพทย์แผนไทย

การให้บริการ

- นวดรักษาอาการ / นวดผ่อนคลาย
- ประคบสมุนไพร
- อบไอน้ำสมุนไพร
- ฉายยาสมุนไพร
- พอกยาสมุนไพร
- ดูแลหญิงหลังคลอดด้วยศาสตร์แผนไทย
(นวด ประคบ ทับหม้อเกลือ อบไอน้ำสมุนไพร)
- คลินิกกัญชาทางการแพทย์

เพิ่มบริการ

- บ่งต้อด้วยหนามหวาย
- พอกตา
- เฝายา
- พอกเข้า
- ครอบแก้ว





งานควบคุมโรคติดต่อ

ป้องกันโรคไข้เลือดออก



1. รักษาความสะอาดภายในบ้าน
2. ปิดภาชนะที่มีน้ำขัง
3. เก็บขยะรอบบ้าน



โรงพยาบาลส่งเสริมสุขภาพตำบลนาหม่อม

127 ม.5 ต.นาหม่อม อ.นาหม่อม จ.สงขลา / Tel. 074-382751

Mail : namom09574@gmail.com // Face Book : รพ.สต.นาหม่อม อ.นาหม่อม จ.สงขลา



จำนวน/อัตราป่วยต่อแสนประชากรผู้ป่วย โรคไข้เลือดออก จำแนกรายหมู่บ้าน ระหว่างวันที่ 1 มกราคม – 23 สิงหาคม 2566

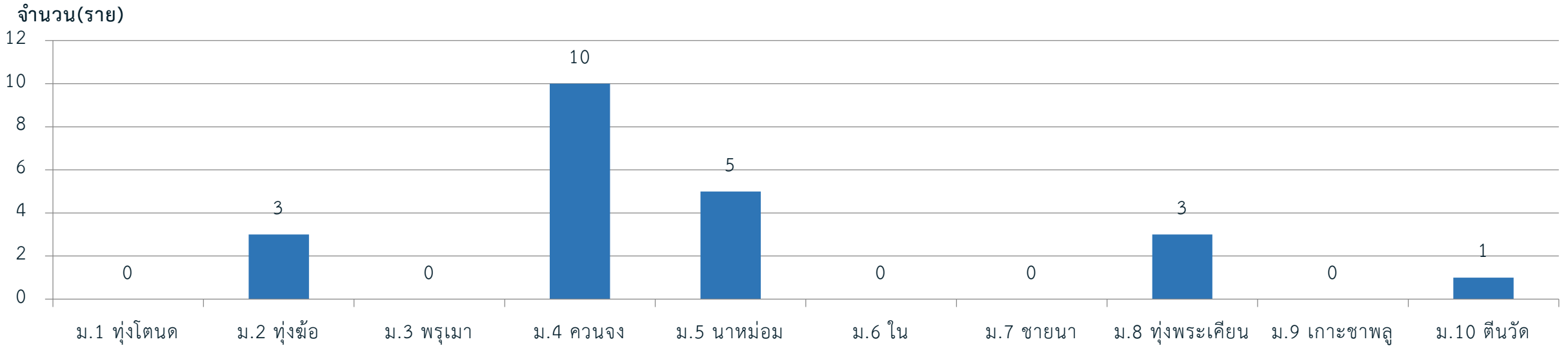

อัตราป่วยต่อแสนปชก.

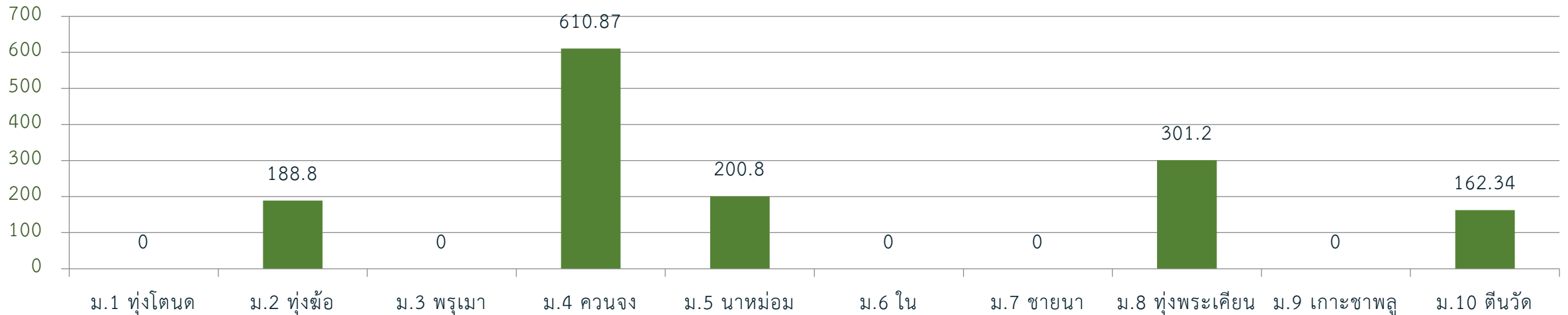

2563

- อัตราป่วย 98.09 ต่อแสน ปชก.
- ไม่มีผู้ป่วยเสียชีวิต

2564

- อัตราป่วย 0 ต่อแสน ปชก.
- ไม่มีผู้ป่วยเสียชีวิต

2565

- อัตราป่วย 24.52 ต่อแสน ปชก.
- ไม่มีผู้ป่วยเสียชีวิต

2566

- อัตราป่วย 209.50 ต่อแสน ปชก.
- เสียชีวิต 2 ราย

จำนวนผู้ป่วยไข้เลือดออกรวม (ICD10 : 26, 27, 66) จำแนกรายเดือน ต.นาหม่อม อ.นาหม่อม จ.สงขลา
เปรียบเทียบข้อมูลปี 2566 กับค่ามัธยฐาน 5 ปี ย้อนหลัง

จำนวนผู้ป่วย(ราย)

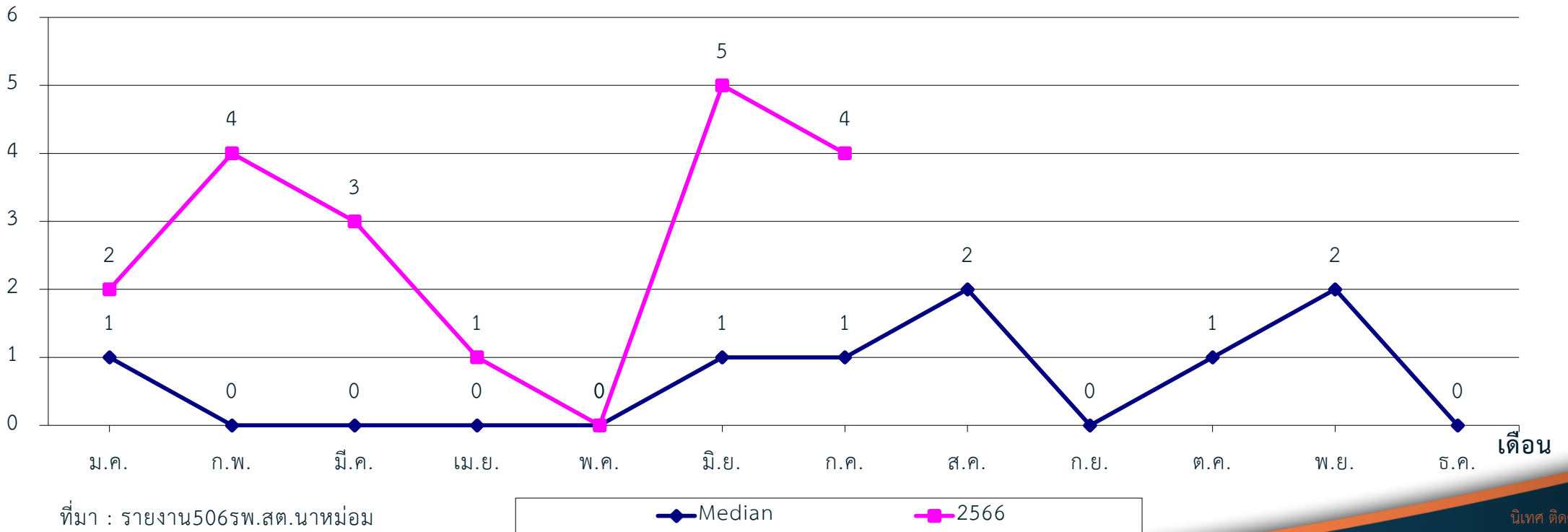

ที่มา : รายงาน506รพ.สต.นาหม่อม

พิกัดบ้านผู้ป่วยไข้เลือดออก ตำบลนาหม่อม

ระหว่างวันที่ 1 มกราคม – 23 สิงหาคม 2566

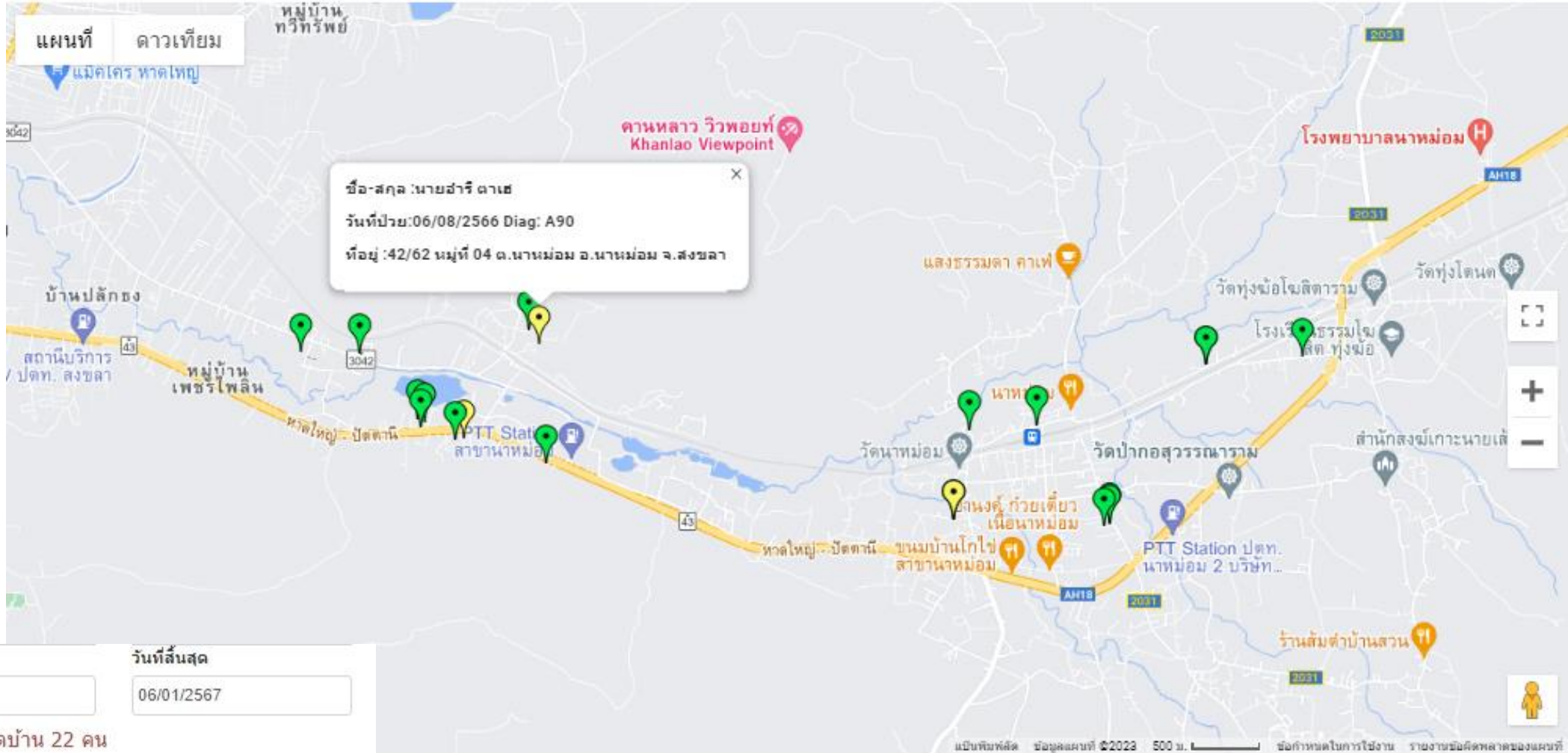



มาตรการป้องกัน ดูแล และควบคุมโรคติดต่อ นำโดยยุงลาย

โรงพยาบาลส่งเสริมสุขภาพตำบลนาหม่อม
NAMOM DISTRICT HEALTH PROMOTING HOSPITAL

ควบคุมโรคไข้เลือดออกตามมาตรการ 3-3-1

วันที่ **15 สิงหาคม 2566** เวลา 11.00 น. โรงพยาบาลส่งเสริมสุขภาพตำบลนาหม่อม ร่วมกับ อสม.หมู่ที่ 5 บ้านนาหม่อม และ อสม.หมู่ที่ 7 บ้านชายนา ลงพื้นที่ควบคุมโรคไข้เลือดออกตามมาตรการ 3-3-1 ได้รับแจ้งจากงานระบาดวิทยา โรงพยาบาลนาหม่อม มีผู้สงสัยป่วยไข้เลือดออก บ้านเลขที่ 135/1 หมู่ 5 ตำบลนาหม่อม มีการสำรวจกำจัดลูกน้ำยุงลายบริเวณบ้านผู้สงสัยป่วยและบ้านรัศมี 100 ม. แจกโลชั่นทาากันยุง สเปรย์กำจัดยุง และทรายอะเบท



โรงพยาบาลส่งเสริมสุขภาพตำบลนาหม่อม
127 ม.5 ต.นาหม่อม อ.นาหม่อม จ.สงขลา / Tel. 074-382751



มาตรการ 3:3:1

โรงพยาบาลส่งเสริมสุขภาพตำบลนาหม่อม
NAMOM DISTRICT HEALTH PROMOTING HOSPITAL

ควบคุมโรคไข้เลือดออกตามมาตรการ 3-3-1 ครั้งที่ 3 (หลังพบผู้ป่วย 14 วัน)

วันที่ **23 สิงหาคม 2566** เวลา 14.00 น. โรงพยาบาลส่งเสริมสุขภาพตำบลนาหม่อม ร่วมกับ อบต.นาหม่อม สำนักงานสาธารณสุขอำเภอนาหม่อม อสม.หมู่ที่ 4 บ้านควนงอง ลงพื้นที่ควบคุมโรคไข้เลือดออกตามมาตรการ 3-3-1 โดยได้มีการประชาสัมพันธ์ให้ความรู้ผ่านรถกระจายเสียง ให้ความรู้กับผู้ปกครองและเด็กในโรงเรียนบ้านควนงอง พร้อมสำรวจกำจัดลูกน้ำยุงลาย พันหมอกควน แจกโลชั่นทาากันยุง และทรายอะเบท



โรงพยาบาลส่งเสริมสุขภาพตำบลนาหม่อม
127 ม.5 ต.นาหม่อม อ.นาหม่อม จ.สงขลา / Tel. 074-382751



โรงพยาบาลส่งเสริมสุขภาพตำบลนาหม่อม
NAMOM DISTRICT HEALTH PROMOTING HOSPITAL

ควบคุมโรคไข้เลือดออกตามมาตรการ 3-3-1 ครั้งที่ 2 (หลังพบผู้ป่วย 7 วัน)

วันที่ **17 สิงหาคม 2566** เวลา 09.00 น. โรงพยาบาลส่งเสริมสุขภาพตำบลนาหม่อม ร่วมกับ อสม.หมู่ที่ 4 บ้านควนงอง ลงพื้นที่ควบคุมโรคไข้เลือดออกตามมาตรการ 3-3-1 โดยได้มีการสำรวจกำจัดลูกน้ำยุงลาย พันหมอกควน แจกโลชั่นทาากันยุง สเปรย์กำจัดยุง และทรายอะเบท



จากการสำรวจ ทั้งหมด 42 หนอง
- พบดำ HI = 9.52%(4/42)
CI = 7.99%(3/38)



โรงพยาบาลส่งเสริมสุขภาพตำบลนาหม่อม
127 ม.5 ต.นาหม่อม อ.นาหม่อม จ.สงขลา / Tel. 074-382751







ปัญหาและอุปสรรคในการดำเนินงานควบคุมโรคติดต่อ

- เครื่องพ่นหมอกควันขาดประสิทธิภาพ / ขาดการบำรุงรักษา / ใช้งานได้ไม่ต่อเนื่อง
- ประชาชนให้ความร่วมมือดีเฉพาะช่วงที่มีการระบาดเป็นหลัก
- ประชาชนปฏิเสธการพ่นหมอกควัน อ้างปัญหาเรื่องกลิ่น, มีผลต่อสัตว์เลี้ยง, ไม่อยู่บ้าน
- ผู้ประสานงานของ อปท.เปลี่ยนผู้รับผิดชอบบ่อยครั้งจึงขาดความต่อเนื่องในการปฏิบัติงาน
- ผู้รับผิดชอบในการพ่นหมอกควัน อ้างไม่ใช้ความรับผิดชอบโดยตรง, ไม่มีค่าตอบแทน

แนวทางแก้ไขปัญหา

- รพ.สต.จัดซื้อเครื่องพ่นหมอกควัน(ขนาดเล็กที่ผ่าน มอก.) เพื่อแก้ไขปัญหาในบ้านและรอบบ้านผู้ป่วย
- งบ 67 ดำเนินโครงการบ้านสะอาด (บ้านต้นแบบ)
- กระตุ้นกรรมการหมู่บ้านให้บังคับใช้มาตรการชุมชนอย่างจริงจัง



แผนพัฒนา รพ.สต.นาหม่อม

ปีงบประมาณ 2567



แผนงาน/โครงการ	งบประมาณ	แหล่งที่มา	เหตุผล/ความจำเป็น
ปรับปรุงอาคารบริการ Showroom (อยู่ระหว่างการออกแบบ)	4,000,000	งบลงทุน Cup / จว.	<ul style="list-style-type: none"> - เพิ่มพื้นที่และคลินิกได้อย่างครอบคลุม อาทิ ห้องตรวจพัฒนาการ, Pep, Lab - แบ่งพื้นที่ให้บริการตามโซนสี (เขียว, เหลือง, แดง) เพื่อลดการแพร่กระจายเชื้อ - เพิ่มความสะดวกและง่ายต่อการเข้ารับบริการของประชาชน อาทิ ผู้สูงอายุ ผู้พิการ - เพื่อความปลอดภัยของผู้ให้บริการ
ก่อสร้างอาคารแพทย์แผนไทย (อยู่ระหว่างดำเนินการ)	1,600,000	เงินบำรุง	แก้ไขปัญหาผู้รับบริการที่เพิ่มขึ้นและเปิดบริการคลินิกพิเศษ อาทิ ครอบแก้ว, บังต้อ, อบสมุนไพรและทับบ่มเกลือหญิงหลังคลอด เป็นต้น
บ้านน็อคดาว์น (บ้านพักเจ้าหน้าที่)	350,000	เงินบำรุง	ลดการเดินทางบุคลากรที่อยู่ต่างพื้นที่, ลดปัญหาการลาออกอย่างต่อเนื่องในกลุ่มลูกจ้าง, ประหยัดงบประมาณและลดระยะเวลาในการจัดซื้อจัดจ้าง
รถยนต์ไฟฟ้า (Home Care)	400,000	เงินบำรุง	ลดภาระค่าใช้จ่าย จนท. ในการติดตามเยี่ยมผู้ป่วย, ลดภาระการบำรุงรักษา, ลดภาระค่าน้ำมันเชื้อเพลิง, ประหยัดงบประมาณทางราชการในระยะยาว
โซล่าเซลล์ (อาคารบริการ)	500,000	เงินบำรุง	ลดภาระค่าสาธารณูปโภค ซึ่งมีแนวโน้มเพิ่มสูงขึ้นอย่างต่อเนื่อง
รวมเป็นเงิน	6,850,000		* โครงการซ่อมเปลี่ยนหลังคา อยู่ระหว่างดำเนินการ * (งบลงทุน 66)



แผนงาน/โครงการ	งบประมาณ	แหล่งที่มา	เหตุผล/ความจำเป็น
พัฒนาระบบการตรวจสอบคุณภาพข้อมูลบริการก่อนเลิกงาน			
พัฒนาระบบการยืนยันตัวตนร่วมกับรพ.นาหม่อม เพื่อรองรับการเบิกจ่ายและรับเงินชดเชยจาก สปสช.			
เพิ่มสัดส่วนผู้รับบริการ การแพทย์ทางไกล (Telemedicine)			
จัดหาเครื่องมือแพทย์รองรับระบบ internet of things (IOT)			



ปัจจุบัน

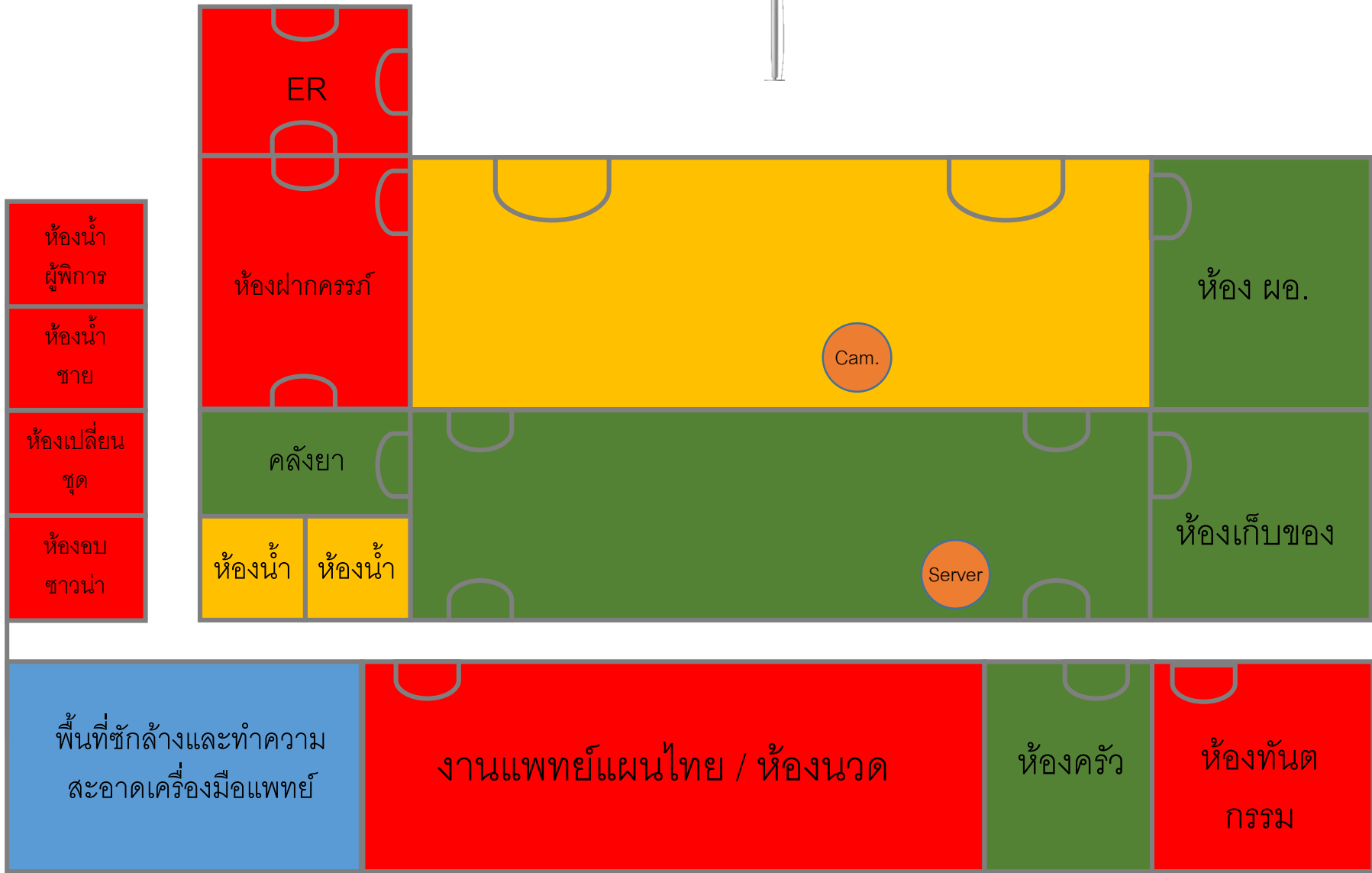



เรื่องดำเนินการ **SHOWROOM** แก้ไขปัญหาคอความแออัด



อนาคต

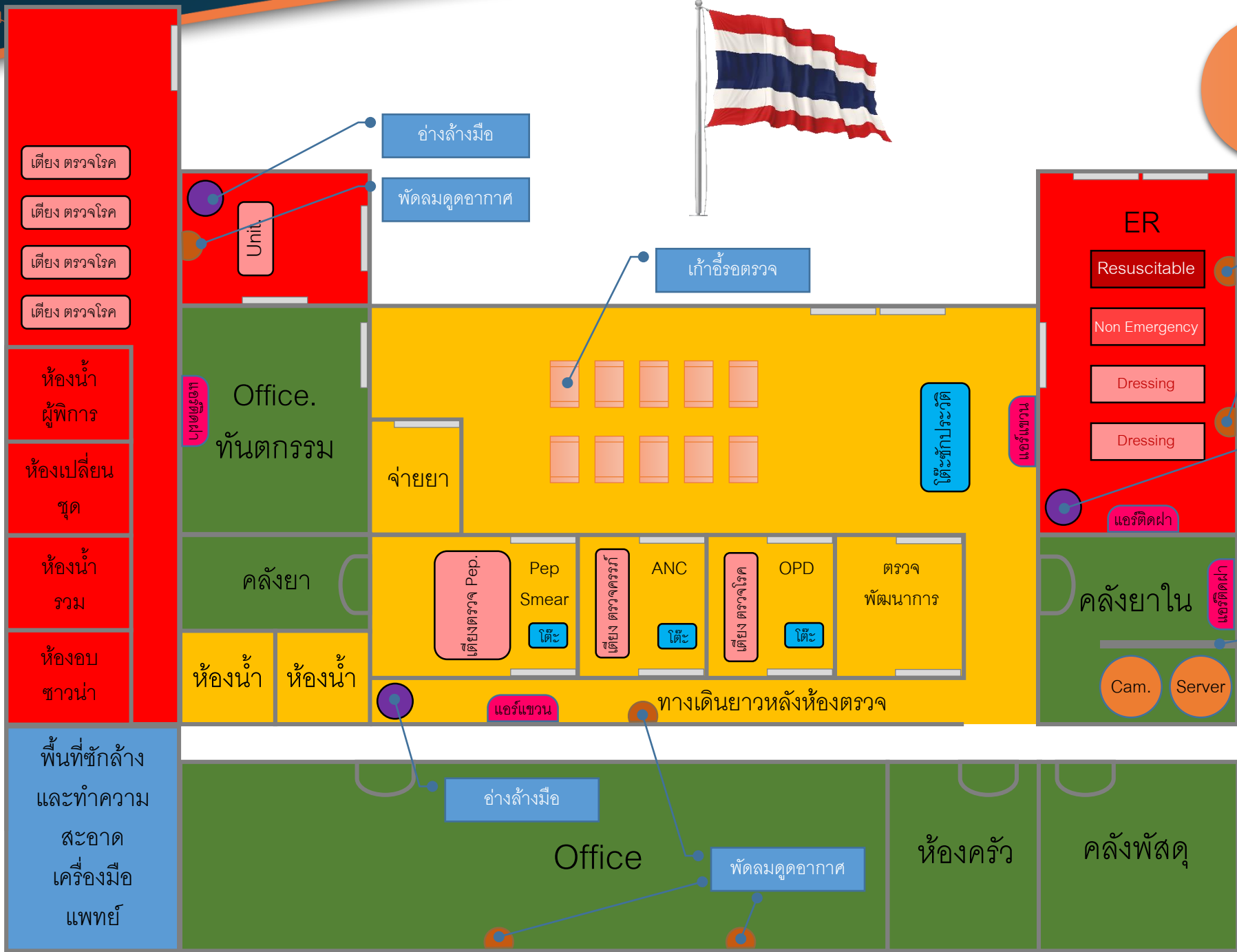



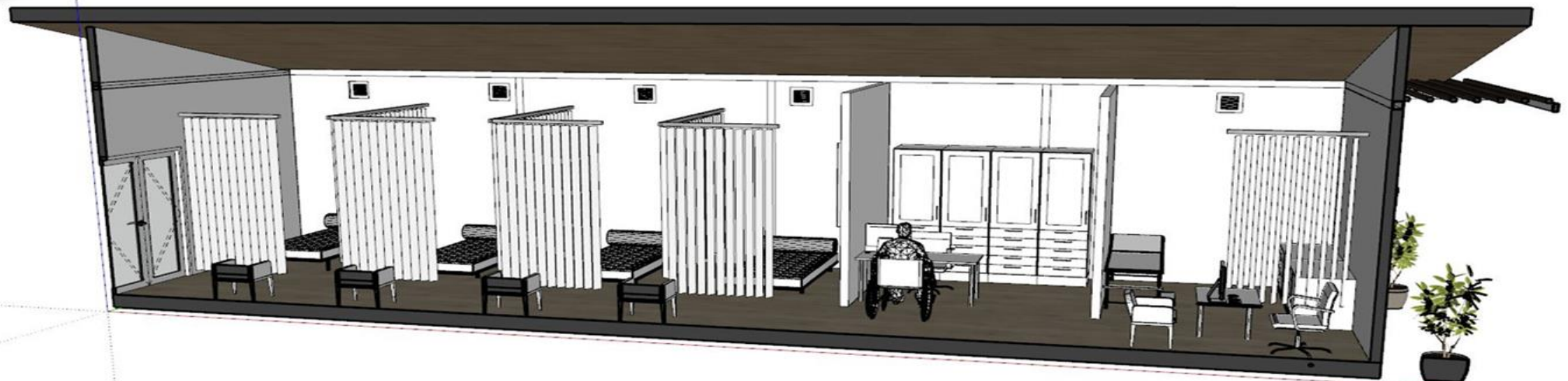

ผลงานเด่น

- โครงการประกวดเครือข่ายเด็กไทยฟันดี จังหวัดสงขลา ปี 2566
- โครงการ 1000 วัน Plus



ปัจจัยที่เป็นอุปสรรค

การขาดแคลนบุคลากร

- ทัศนคติบาท
- 1 ต.ค. 66 บุคลากรโอนย้าย 2 ตำแหน่ง (พ.ชีพ และ นวก.สาธารณสุข)

งบประมาณ

- การโอนเงินล่าช้า จึงไม่สามารถดำเนินการได้ตามแผนเงินบำรุง อาทิ โครงการซ่อมเปลี่ยนหลังคา, จัดซื้อบ้านน็อคดาว์น เป็นต้น



สิ้นสุดการนำเสนอ